Dott. Francesco Gallo

GUIDA al CIMITERO di LAGO (CS)

PRACTICAL GUIDE of the CEMETERY of LAGO (CS) Italy



Cimitero di Lago CS: olio di Luigi Aloe (2009)
Cemetery of Lago CS Italy: oil painting by Luigi Aloe (2009)

Ottobre- October 2019



"Those who left us are not absent but only invisible:
their eyes, full of glory, keep looking at ours, full of tears"
(St. Augustine)

L'autore del libro è **Francesco Gallo**
Bachelor of Science in Biology
Medico Chirurgo, Specialista in Psichiatria
Commendatore al Merito della Repubblica Italiana
Membro della Accademia Cosentina e della
Deputazione Storia Patria per la Calabria
Professore alla University of Maryland USA



The author is **Francesco Gallo**
Bachelor of Science in Biology
Medical Doctor, Specialization Psychiatry
Knight Commander of the Republic of Italy
Member of the "Accademia di Cosenza" and
"Deputazione Storia Patria per la Calabria"
Professor at the University of Maryland USA

Copertina anteriore (Front cover): olio del 2009 del Prof. Luigi Aloe (painting by Prof. Luigi Aloe 2009)
Copertina posteriore (Rear cover): mappa del Cimitero di Lago (map of Lago's Cemetery)

SOMMARIO del LIBRO

TABLE of CONTENTS

Argomenti - Topics	Pagine- Pages
Sommario del libro- Table of Contents	3
Dedica- Dedication	4
Prefazione – Preface - Prof. Franco Ferlaino	5
Introduzione - Introduction	13
-Culto dei Morti- Cult of the Dead	23
-Rito funebre a Lago- Funeral rites in Lago	37
-Cortei funebri memorabili- Memorable funeral processions	46
-Poesie in dialetto laghitano- Poems in Laghitan dialect	49
Cimitero a Lago: cenni socio-storici Cemetery of Lago: socio-historic notes	66
- Confraternita- Confraternities	83
Soldati laghitani caduti prima e durante la I e II GM Laghitan soldiers fallen before and during WW I & II	84
Cimitero Vecchio (Storico)- Old Cemetery (Historical)	90
-**Elenco completo** deceduti a Lago dal 1879 al 1910 Complete list of deceased in Lago from 1879 to 1910	179
-per anno di decesso- per year of death	180
-per ordine alfabetico- in alphabetical order	212
Elenco di alcuni laghitani deceduti fuori Lago List of some Laghitans who died outside of Lago	248
Cimitero Nuovo- New Cemetery	259
Laghitello- **Laghitello**	267
Terrati- Terrati	270
Commenti finali- **Final comments**	286
-Riflessioni sulla morte – Thoughts about death L. Aloe	288
-Poesie sulla morte-Poems on death	291
-Ultimo Rito- The Last Rite	293
-Ufficio Cimiteriale Municipale- Municipal Cemeterial Office	294
-Regolamenti- Rules	295
-Tumulazioni, estumazioni ed inumazioni- Burials	297
-Cremazione- Cremation	298
Riconoscimenti- Acknowledgements	301
Bibliografia- Bibliography	302
Documenti- Documents	303
INDICE ALFABETICO dei deceduti a Lago e Terrati **ALPHABETICAL INDEX** of the deceased in Lago and Terrati	311
INDICE libro- INDEX book	253

DEDICO

questo mio LAVORO a
tutti i LETTORI di questa GUIDA
perché si possa comprendere
l'importanza dell'anima sul corpo,
ipotizzando che i deceduti si siano
semplicemente allontanati da noi
in un luogo invisibile,
nascosti da tante curve
di una lunghissima strada
e che morire
non significhi non esistere
ma non essere più visibili.



TRANSLATION of the DEDICATION INSCRIPTION:

" I **dedicate** this research TO all the **READERS of this GUIDE** to realize the priority of the soul over the body, hoping that our dear **departed** have not ceased to exist but rather moved away in a location that we cannot visualize because our view is blocked by the many long and sharp turns they traveled to reach their destination."

PREFAZIONE del Prof. Franco Ferlaino,
Docente di Antropologia Culturale presso l'Università della Calabria

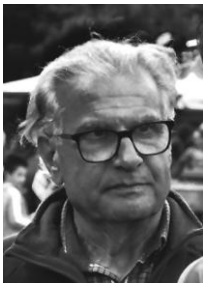

Ogni Comune dovrebbe dotarsi di un'anagrafe storica e toponomastica della propria "città dei morti"; una mappa e un commentario aggiornato diacronicamente per permettere la puntuale e decorosa registrazione e identificazione di coloro che "riposano in pace" nel territorio comunale, per propria scelta o per causa di forza maggiore.

Il dott. Francesco Gallo, psichiatra, ha realizzato questo lavoro in proprio e con un piglio professionale ragguardevole, nonostante il differente ambito della sua attività lavorativa. Il libro si presenta come un'utilissima guida cimiteriale del Comune di Lago (Cosenza), che sarà messa sulla rete informatica; perciò, questa pubblicazione contribuisce a migliorare la fruibilità di un servizio civico pubblico e collettivo. Inoltre, l'opera, realizzata grazie all'ingegno, al lavoro, all'impegno e all'investimento di capitale personale, volontariamente profusi dall'autore, è esempio per i comuni che, irretiti in lineamenti burocratici e arguzie speculative, non hanno ancora avviato un tale progetto, pur avendone il potere politico, le competenze tecniche e le risorse. Per questo, il gesto del dott. Gallo rivela una sensibilità sociale, un vissuto empirico sostenuto da un ampio bagaglio relazionale e culturale che merita un'esplicita sottolineatura. Infatti, esso si configura come un valente e disinteressato omaggio civico che promana da un radicato senso di appartenenza alla propria terra di Calabria, da una struggente nostalgia e da un amore profondo dell'autore verso la comunità d'origine.

Il contenuto del libro esprime il senso sacrale che avvolge il luogo deputato alle sepolture; un senso sacrale diffuso, patrimonio di riti e consuetudini popolari che esteriorizzano, in maniera più o meno spontanea, stratificazioni plurimillenarie di numerosi e differenti culti plutonici; segno di un atavico e ancora attuale rispetto e gratitudine verso i defunti, senza i quali noi vivi non esisteremmo.



Il libro è anche di più. Infatti, si articola anche in capitoli che annotano punti di vista storici e sociali, sulla confraternita e sul rito funebre locale, che rinviano a riflessioni sugli ordinamenti con cui l'uomo tenta di spiegarsi il fenomeno imperscrutabile della morte. A confronto, mi ritorna in mente il famoso dipinto di Nicholas Poussin (1594-1665), intitolato *Et in Arcadia Ego*, che ha dato luogo a fiumi di discussioni esegetiche; in esso sono rappresentati alcuni pastori greci che tentano di decifrare l'iscrizione di un sepolcro litico trovato in un bosco; scena, composizione ed espressioni sono simbolo di un'umanità ignara che s'imbatte e s'interroga sul grande mistero della morte. Un mistero che pone domande sul patrimonio immateriale di ogni individuo, sull'anima, sull'indole, sulla personalità, sul pensiero, sulla mente, sui sogni di chi muore, con i quali hanno, comunque, inciso sul mondo materiale, sugli aspetti reali e immaginari della società, anche se in maniera più o meno evidente.

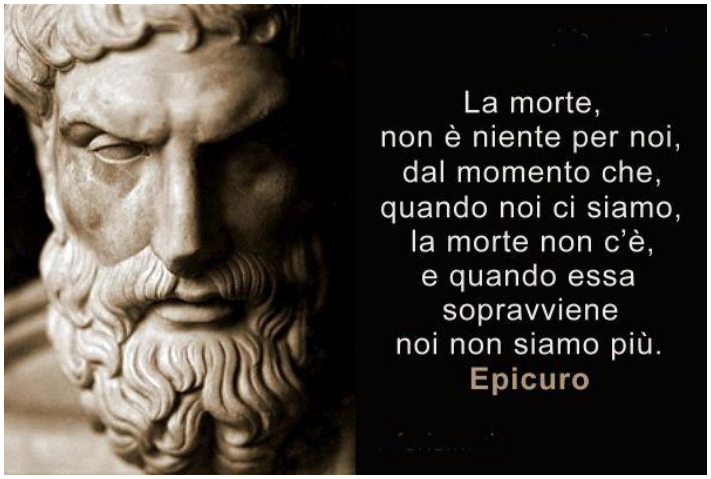

«La morte non esiste. – dice Epicuro – *Quando noi viviamo la morte non c'è, quando c'è lei non ci siamo noi»*. Ognuno di noi può, dunque, sperimentare solo le conseguenze soggettive (psicologiche) e collettive (sociali) che ci investono alla morte di un altro. La corporalità umana privilegia la conoscenza sensoriale e la non sperimentabilità della morte induce al timore e alla sua rimozione psicologica. L'idea della morte disturba, scrive Vittorio Alfieri (1749-1803), *"non mi ritengo indispensabile, ma non riesco a immaginare un mondo senza di me"*.

Oggi, nell'era industriale e del consumismo globale, in cui lo scambio planetario dei beni alimentari e di prima necessità induce a rigettare le privazioni e la precarietà della civiltà contadina e a vivere un "mondo alla rovescia", un "carnevale realizzato", esplode l'emotività che esalta la vita e annichilisce ogni idea di sofferenza e di morte.

L'uomo moderno, economico, finanziario, imprenditoriale, globale, ha trasformato le "*opere di misericordia"* in grandi *business*: l'assistenza dei moribondi viene confinata in ambiti specializzati come le case per gli anziani e la "morte" è affidata ad aziende di *"funeral service"* con sedi nelle quali allestiscono camere ardenti e gestiscono il tempo del cordoglio.

La rimozione acritica, individuale o collettiva della morte non è mai un'operazione vincente; lo sapevano bene nobili e villani che, accomunati dall'ideologia della terra, dal ciclo locale delle stagioni, dall'ansia per l'insufficienza dell'annata agraria e la conseguente precarietà della vita, erano spinti verso forme di collaborazione obbliganti e vicinanza anche sul piano abitativo; questo facilitava il contatto stretto tra più generazioni, che convivevano all'interno di famiglie patriarcali e allargate dove i conviventi potevano sperimentare, sin dall'infanzia, un numero considerevole di lutti, di differenti aspetti del cordoglio e del suo superamento. Nei paesi periferici e nei nuclei rurali la morte di vicini e conoscenti coinvolge comunque, più che nelle metropoli.

Nei paesi la morte si affronta ancora elaborando tattiche nuove per antiche strategie preposte al superamento dell'evento luttuoso, adempiendo a obblighi e riti per pacificare l'anima del defunto che rifiuta il distacco dal corpo e tende a trasformarsi in figura fantasmatica minacciosa e inquieta; soprattutto se la morte è sopravvenuta per violenza, per incuria o negligenza assistenziale dell'agonizzante, o se è stata accompagnata da disprezzo o scarsa attenzione alle sue esequie. Da qui la credenza che lo "spirito" del defunto sia costretto a vagare, minaccioso, nello spazio dei vivi fino al tempo destinatogli da Dio o dal fato o dalla sua possanza naturale.

Al di là delle motivazioni sanitarie e tecniche, le necropoli, i cimiteri, le città dei morti costituiscono poli dialettici e speculari, distinti dalle città dei vivi. “Calvari”, croci e edicole sacre segnano ancora lo spazio abitativo dei paesi e avevano funzione protettiva contro l’inquietudine minacciosa degli spiriti errabondi di persone morte solitarie e insepolte nello spazio ignoto dei boschi e delle campagne. Come tempietti liminari, interposti tra il cimitero e il paese, tutelavano lo spazio abitato anche dalle *processioni dei morti*; espressione che, oltre a indicare in forma contratta le “processioni delle confraternite della buona morte”, identificavano specifiche visioni di “cortei degli spiriti dei defunti” dei quali la letteratura folklorica ha raccolto numerose testimonianze da veggenti con particolari sensibilità e predisposizioni.

Se lo spazio dei vivi deve essere protetto, quello dei morti deve essere ben identificabile, delimitato, sigillato; muri, tumuli di terra e di sassi, lapidi e pietre tombali completano il serramento tra lo spazio dei morti e quello dei viventi; solo dopo averlo rinchiuso, il morto può divenire oggetto di pacificata pietà, in una formula diversamente complessa e speculativa rispetto alla cremazione, praticata da Greci e Romani i quali, con urne cinerarie e statuette dei “lari”, allestivano altarini e steli funerarie anche nello spazio domestico. Tutto ciò mette in evidenza la molteplicità delle forme cultuali e culturali con cui l’umanità si rapporta anche nel merito dell’ideologia della morte e sottolinea i limiti dell’impalcatura economicistica di tipo metropolitano che pretende di essere dominante.

La morte rompe, comunque, affetti personali ed equilibri sociali consolidati, il suo spettro riappare impietoso, prevedibile o improvviso, attraverso scorciatoie, meandri inaspettati e sotterranei; diffonde angoscia e scompagina gli assetti tradizionali, introduce una fase di disordine esistenziale e prefigura un riordino incerto. I riti e le cerimonie funebri ufficiali, il reiterato mantra recitato o le iscrizioni che insistono sull’augurio della "pace eterna", del "riposa in pace" e così via sono anche formule per esorcizzare la potenziale inquietudine delle anime dei defunti.



Grandi studiosi della mente – ai quali fa riferimento Francesco Gallo nel testo critico che accompagna la guida – hanno definito le fasi del lutto; Ernesto De Martino, nei suoi studi sulla cultura popolare del Meridione degli anni Cinquanta, coglie anche gli aspetti antropologici. Egli dice che le conseguenze più radicali, davanti alla morte di una persona cara, comportano una polarità di comportamenti che ondeggiano tra l’assenza confusionale e uno stato parossistico di esplosione convulsiva. Lo *shock* per la morte di una persona cara inizia con la negazione, l’incredulità e il rifiuto dell’evento luttuoso; poi può indurre a una condizione convulsiva incontrollata e scatenare reazioni esasperate fino all’autolesionismo; strapparsi i capelli e graffiarsi il viso erano reazioni diffuse in quegli anni.

In forma molto meno radicale, induce in uno stato di *ebetudine stuporosa* che annienta la presenza e spinge verso il crollo esistenziale, cosa che sarà possibile superare mediante l’ausilio di formule individuali, ma soprattutto collettive. I rituali funebri tradizionali – come il pianto delle prefiche e i lamenti funebri dei parenti – sono comportamenti altamente simbolici nell’ambito delle stratificazioni e dei meticciati culturali che hanno segnato la storia del Meridione e della Calabria in particolare.

Essi rinviano a simbologie antiche, codificate e maggiormente condivise; ma anche le consuetudini liturgiche nuove con le quali si manifesta il cordoglio odierno – rievocazioni di eventi significativi della vita del defunto, bevande ristoratrici quali surrogati del banchetto funebre e altro – sono fasi di un percorso corale che avvia il superamento del lutto, sia individuale sia collettivo. In altre parole, si tratta di un sentiero, perseguito dall'intelligenza adattiva, per risolvere la *crisi della presenza* e rielaborare squilibri, incertezze e cambiamenti provocati dall'assenza del deceduto.

Dunque, dedicare al libro di Francesco Gallo più dell'attenzione richiesta dalla guida offre l'opportunità di riflettere e approfondire anche aspetti meno utilitaristici, ma più importanti e vantaggiosi per nutrire l'animo e la mente. In esso, l'autore evoca anche *flashback* emozionali, associazioni mentali e argomentazioni antropologiche attraverso cui emerge l'idea di una profonda gratitudine verso i defunti, inteso come *culto degli antenati*, ma anche come "culto dell'amicizia" che traspare dai "pensieri, parole, opere e omissioni" volti a rielaborarne il ricordo e a sentirli emotivamente vicini, quali osservatori critici e meritevoli di atti propiziatori, scongiuri, interrogazioni, vaticini.

Se allucinazioni, visioni e immaginazione primordiale introiettano nell'uomo primitivo l'idea dell'animismo generalizzato, il passo storico successivo, verso l'emancipazione di quel processo che definiamo civiltà, è la pratica rituale della sepoltura individuale che denota la riformulazione del concetto di "anima" e apre interrogativi escatologici. Dove finisce l'anima o lo spirito dopo aver inciso sul mondo reale e immaginario? Non resta una tenue, latente o accentuata traccia rilevabile?

L'uomo non accetta che tutto finisca e si decomponga con la morte, pertanto si chiede che cosa succede dopo il trapasso; se almeno il patrimonio immateriale che identifica ogni uomo come essere unico e irripetibile, sopravviva trasformato o trasfuso. Forse è proprio l'irripetibilità universale, il divenire e la metamorfosi perenne che ci inibisce la conoscenza dell'invisibile, dell'immateriale? Siamo stati fatti per la morte o per la vita? É forse la vita, e non la morte, il destino ultimo di ogni essere e di ogni elemento?



Ha senso soddisfare il bisogno disperato di esserci, di incidere nella formazione del gruppo, nella comunità, nella vita? O è sufficiente una vita invisibile, evanescente, introiettata, eremitica, contemplativa, asociale, di clausura, lontana dal mondo? La "vita" forse è coniugare tutto ciò, di conseguenza "saper vivere" sarebbe l'arte di coniugarlo in maniera giustapposta ed equilibrata; la morte è mistero e come tale intriga.

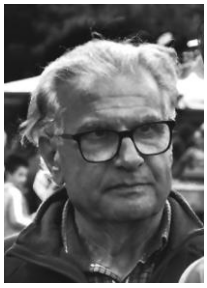

PREFACE

by **Prof. Franco Ferlaino**,
Professor of Cultural Anthropology at the University of Calabria

Each municipality should have a historical and toponymic register of its "dead citizens"; a map and a commentary diachronically updated to allow the timely registration and identification of those of the municipal area who "rest in peace" either by choice (rare) or from external forces.

Dr. Francesco Gallo, a psychiatrist, has created this work independently showing noteworthy professional capacity in spite his usual daily activity is different. The book is presented as a very useful cemetery guide of the Township of Lago (Cosenza) Italy, which will be available online and can be downloaded without any cost. Thus, it contributes to improving the usefulness of a public and collective civil service. Moreover, the work, realized thanks to his resourcefulness and commitment and investment of personal capital, is an example for the municipalities that, enmeshed in bureaucratic tangles and speculative arguments, have not yet initiated such a project, although they possess political power, technical skills and economic resources. Therefore, the gesture of Dr. Gallo reveals his social altruism and sensitivity, an empirical experience supported by a wide relational and cultural background that deserves to be praised. In fact, it originates as a valiant and disinterested civic homage stemming from a deep-rooted sense of belonging as a native Calabrian, from a longing nostalgia and a deep love of the author towards the community of origin.

The book expresses the sacred value of cemeteries and of traditional rites and customs expressed more or less spontaneously as a plurimillenary stratification of numerous and different plutonic cults, a sign of an atavistic but still current respect and gratitude for the deceased without whom our lives would not exist.



The book is even more. In fact, it is also divided into chapters to describe historical and social points of view about confraternities and local funeral rites, which refer attempts man makes to explain the inscrutable phenomenon of death. In comparison, I remember the famous painting by Nicholas Poussin (1594-1665), entitled "*Et in Arcadia Ego*", which gave rise to many exegetical discussions. In it, some Greek shepherds try to decipher the inscription of a lithic sepulcher found in a forest: it expresses our ignorance about the great mystery of death. A mystery that raises questions about the immaterial heritage of each individual, on the soul, on the character, on the personality, on the mind, on the dreams of those who die, who nonetheless, have slightly or enormously, influenced the material and non material world.

"*Death does not exist*" says **Epicurus** "*If I am, death is not. If death is, I am not*". Each of us can therefore experience only the subjective (psychological) and collective (social) consequences regarding **someone else**'s death. Human body favors sensory input and the non experimental feature of death leads to fear it and thus we remove it psychologically. The idea of death scares us: **Vittorio Alfieri** (1749-1803), writes, "*I do not consider myself indispensable, but I cannot imagine a world without me*".

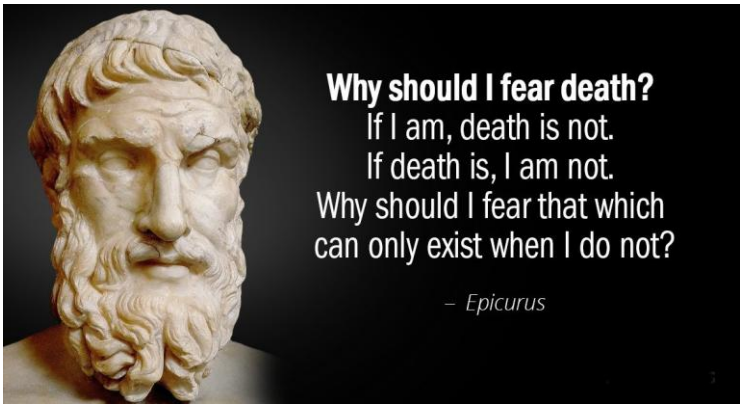

Today, in the industrial age and global consumerism in which the global exchange of food and basic needs led us to reject the needs and precariousness of rural life and to live in an "*inverted world*" where "*we explode emotionally to exalt the value of life and annihilate the very thought of suffering and death*.
Materialistic, entrepreneurial and global modern man has transformed the "*works of mercy*" into a big business: the assistance of the dying is confined to specialized areas, such as, resting homes for the elderly and "death" is entrusted to "funeral homes" where bereavement and mourning is expressed in a standardized manner.
The uncritical, individual or collective removal of the concept of death is never a winning operation. Years ago, nobles and villagers knew it well when they felt united by the known cycle of seasons, by the anxiety of possible poor agricultural yields and the consequent precariousness of life. These aspects pushed them to cooperate with each and facilitated close contact from one generation to the next that lived together in patriarchal families where different aspects of mourning were experienced. In rural areas the death of neighbors and acquaintances meant so much more than in urban environments.

In small towns, death is still being dealt with by elaborating new tactics for ancient strategies to try to overcome mourning by fulfilling duties and rites to pacify the soul of the deceased who "refuses" its detachment from the body and may turn into a restless phantasmal figure. Above all, if death has occurred due to violence, negligence or carelessness, it is believed that the "spirit" of the deceased will wander, threatening the space it occupies.

Disregarding public health and technical aspects, necropolis, cemeteries and cities of the dead are dialectical and specular poles and are quite different from the cities of the living. Today "Calvary", crosses and sacred aedicules still mark many rural areas and have a protective function against the threatening restlessness of wandering spirits of people who died alone or remained unburied in unknown places of forests or the countryside. Similarly to limestone temples interposed between the cemetery and the village, they also protect the inhabited space from the "processions" of the dead; an expression that, in addition to indicating in a contracted form the "processions of the confraternities of the good death", identified specific visions of "parades of the spirits of the dead" of which folk literature has gathered numerous testimonies from seers with particular sensibilities and predispositions.

If our living quarters need to be protected, those of the dead must be clearly identifiable, delimited and sealed. Walls, mounds of earth and stones and tombstones complete the interphase between the space of the dead and that of the living. Only after we have enclosed them, dead persons can be viewed with peaceful pity, in a differently complex and speculative way different from cremation, practiced by Greeks and Romans who, with cinerary urns and statues, use to set up altars and funerary steles within their homes. All this highlights the multiplicity of cults and cultural forms with which humanity has faced the concept of death and emphasizes the limits of today's dominant philosophy that links death to economics.

Death, however, breaks personal affections and consolidated social balances, its specter reappears mercilessly, predictably or suddenly, through shortcuts, unexpected and underground meanders. It spreads anxiety and disrupts traditional attitudes, introduces a phase of existential disorder and prefigures an uncertain type of reorganization. The official funeral rites and ceremonies, the repeated recited prayers or the inscriptions on tombs wishing "eternal peace", "rest in peace" and so on are also formulas to exorcise the potential restlessness of the souls of the dead and also our fear.



Great scholars of the mind - to which Francesco Gallo refers to in the analytical descriptions that accompany the guide - have defined the phases of mourning. In his studies on the popular culture of Southern Italy of the 1950's, Ernesto De Martino mentions also some anthropological aspects. He says that the most radical consequences of the death of a loved one, involve a polarity of behaviors that sway between the confused sense of absence and a paroxysmal state of a convulsive explosion. The shock due to the death of a loved one begins with denial, disbelief and rejection of the mournful event: this can lead to an uncontrolled convulsion and trigger exasperated reactions, such as, self-harm, pulling one's own hair and scratching their own faces.

In a much less radical form, it induces a state of *stuporous mental dullness* that annihilates existence which can be overcome through the help of individual, but especially collective assistance. The traditional funeral rituals, such as, crying by professional mourners and the funeral laments of relatives, are highly symbolic behaviors found in the stratifications and cultural crossbreeds of Southern Italy and of Calabria in particular.

They refer to ancient, codified and more shared symbolisms but also to the new liturgical customs with which today's mourning is manifested by re-enacting some significant flashbacks of the lives of the deceased. These are phases of a choral path that initiates the overcoming of mourning, both individually and collectively. In other words, it is pursued by adaptive intelligence to resolve the *crisis of the presence* and re-elaborate imbalances, uncertainties and changes caused by the absence of the person who died.

Therefore, in this Preface dedicated to Francesco Gallo's book, I view it as a guide but also a chance to reflect and develop less pragmatic concepts, useful to nourish the mind. In it, the author evokes emotional flashbacks, mental associations and anthropological arguments through which the *cult of ancestors* suggests gratefulness to those who lived before us, as a "*cult of friendship*" reflected through "*thoughts, words, deeds and omissions*" designed to re-elaborate the memory of the deceased and to feel them emotionally close to us as critical observers, capable of propitiatory acts, supplications and interceptions.

If hallucinations, visions and primordial images within our premordial nature introject the idea of a generalized animism, the next historical step in the emancipation process we call "civilization", is the ritual practice of single burials which denotes the reformulation of the concept of "soul" and leads us to ask some eschatological questions. Where does the soul or the spirit end up after having passed through the real and the imaginary world? Isn't there a single detectable trait that remains?

Man does not accept that with death everything ends and decomposes. Thus, he wonders what happens after death, if there is survival of the intangible heritage that identifies each man as unique and unrepeatable. Is it the universal unrepeatability and the perennial metamorphosis that inhibits us to know what is invisible or immaterial? Were we made to die or to live? Is it life, and not death, the ultimate destiny of every living and non-living being?

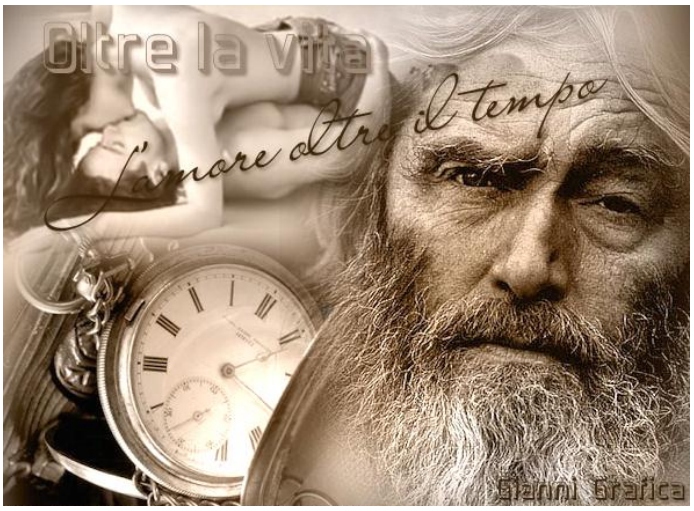

Does it make any sense during life to satisfy the desperate wish to exist and to influence the formation of groups and of a community? Or is it sufficient to live an invisible, evanescent, introjected, hermitic, contemplative and asocial life separated from the world? To live might mean to combine all this, therefore "*to know how to live*" is the art of combining these aspects in a juxtaposed and balanced fashion. Death is a mystery and as such intrigues us.

INTRODUZIONE[1]
INTRODUCTION

Quante volte sarà capitato ad un discendente di un laghitano che trovandosi a Lago per vacanza, desideroso di rendere omaggio ad un suo caro defunto ma non sapendo dove nel Cimitero sia sepolto, chiede informazioni al custode o al Comune di Lago che purtroppo, non essendoci un elenco completo dei defunti o una cartina cimiteriale, non riescono ad aiutarlo a trovare l'ubicazione. Questa "**Guida" fornisce delle indicazioni esatte** per trovare in modo semplice un dato loculo.

How many times did it happen to a descendant of a Laghitan who while he was in Lago on vacation, eager to pay tribute to one of his beloved relative buried there, asks directions to the cemetery caretaker or Lago's City Hall but receives only partial answers since burial records are incomplete and there is no real cemetery map. This "**Guide" gives exact directions** on how to find a given burial, and thus, avoid confusion and time wasting.

Per cercare di rispondere a questo bisogno, manifestato da tanti discendenti dei nostri "Laghitani nel Mondo", ho scritto questa **prima edizione** della "**Guida del Cimitero di Lago**" che andrà rivista ed aggiornata periodicamente.

In trying to respond to this need, pointed out by many descendants of our "Laghitans in the World", I wrote this **first edition** of the "**Guide of the Cemetery of Lago CS Italy**" which will be revised and updated periodically.

Questa "Guida" serve per localizzare un caro estinto nei Cimiteri di Lago e di Terrati. Contiene un indice alfabetico dove i **nomi dei defunti** sono seguiti da una **sigla in lettere** (vedi foto sotto), ognuna delle quali corrisponde ad un **viale** specifico del Camposanto. Infatti, utilizzando una fotografia ad alta definizione del Cimitero, scattata dall'alto, usando un drone, ho ricavato una mappa **nominando i vari "viali" con delle lettere alfabetiche** (vedi foto sotto).

This "Guide" is useful to discover where a dear departed can be located in the Cemeteries of Lago and Terrati. It has an alphabetical index where the **names of the deceased** are followed by an **alphabetical LETTER** (as shown below), each of which refers to a specific ALLEY. In fact, using a high definition photograph of the Cemetery, taken from above, using a drone, I obtained a map where various "alleys" named with letters (see photo below).

De Luca Pietro	1860-1942	B, Sx, 14

[1] Questo testo elenca circa **3000 defunti laghitani** seppelliti nei **Cimiteri di Lago e di Terrati** ma si calcola che ve ne siano **un totale di circa 8000** in quanto non è stato possibile visualizzare **3000** loculi presenti in 280 **inaccessiblii cappelle chiuse** a chiave (una media di 10-12 loculi per cappella), le ossa di circa **1000** defunti sono stati raccolti e collocati nell'**Ossario Comune** ed altre **1000** seppelliti in **cimiteri fuori Lago**.

This text lists the names about **3000 dead citizens** buried in the Cemeteries of Lago and of Terrati but it is believed there is a **total of about 8000**: **3000** vaults in 280 **unaccessible locked chapels** (10-12 vaults per chapel), the remains of about **1000** dearly departed were removed and deposited in a **common ossuary** and about **1000** were **buried outside of Lago**.



Cimitero Vecchio: **Viali A, B, C, D, AA e BB** e **cancello n. 1** (foto Nicola Paoli)

Old Cemetery: Alleys A, B, C, D, AA and BB and gate n. 1 (photo by Nicola Paoli)

Per sapere l'ubicazione di una sepoltura, **si cerca nell'indice alfabetico alla fine del libro** il cognome e nome del deceduto. A fianco comparirà il suo **anno di nascita** e di **morte**, seguito da una lettera che corrisponde al **viale**, poi le sigle "**Sx**" o "**Dx**" per indicare il lato sinistro o destro dello stesso viale ed infine un **numero** per capire a quale livello del viale c'è il loculo dove riposa il nostro caro scomparso (vedi esempio sotto).

De Luca Pietro	1860-1942	B, Sx, 14

To find out where a deceased is buried, his or her **surname and name** are found in the **alphabetical index at the end of the book**. Next to the name there is the **year of birth** and **death**, followed by a letter referring to the **alley**, then the abbreviations "**Sx**" meaning "Left" or "**Dx**" for "Right" to indicate the left or right side of the same alley and finally a **number** to indicate at what level of the alley we find the vault where our beloved is resting (see example above).

Con questi dati, si può **localizzare sulla mappa il loculo o la cappella**. Così si saprà da **quale cancello** entrare (1, 2 o 3) e come proseguire, andando a **destra** o a **sinistra**.

In questo caso particolare, "B, Sx, 14" significa che entrando dal cancello n.1, si percorre il viale AA e si prende il **secondo viale a sinistra**, cercando a sinistra il **14° loculo**.

With these data, you can **locate specific vaults or chapels on the map**. Thus, you will know **which gate** to enter (1, 2 or 3) and how to proceed, turning **right** or **left**.

In this particular case, "B, Sx, 14" means that you enter from the gate no.1, take the alley AA and male a **left turn on the second alley**, finding the **14th burial vault** on the left.



Cimitero Vecchio: le frecce indicano il percorso per trovare il Viale B, loculo n. 14 a sinistra (foto Nicola Paoli)
Old Cemetery: the arrows indicate the path to follow for Alley B, vault No. 14 on the left (photo Nicola Paoli)

La **mappa** e l'**indice alfabetico** dei defunti sono pubblicati sul **sito Web** di "**Laghitani nel Mondo**" (**https://lnx.laghitaninelmondo.com/wp/**) e potranno essere **consultati e scaricati gratuitamente**. Anche la **forma cartacea** della "Guida" sarà consutabile nel Comune di Lago e nell'Ufficio Parrocchiale di S. Nicola di Bari. In futuro, auspico che all'inizio di **ogni viale** del Cimitero avrà un cartello con la sua **denominazione** specifica (A, B, C ecc.) e spero che sarà fissata una **mappa all'entrata di ogni cancello**, protetta e visibile perché fissata sotto una lastra di plexiglass trasparente. Prevedo, inoltre, una **applicazione Web** sviluppata dal Comune di Lago per fornire questi dati agli utenti digitando il cognome del defunto su un **Tablet** o **Smartphone.**

L'autore s'impegna di pubblicare dei **dati precisi**, di **correggerli** se necessario e di **aggiornarli periodicamente** con la collaborazione dei lettori.

The **map** and the **alphabetical index** of the deceased will be published on **the Web Site** "**Laghitani nel Mondo**" (**https://lnx.laghitaninelmondo.com/wp/)** where they can be **consulted** and **downloaded at zero cost**. Even the **paperbook edition** of the "Guide" will be available for **consultation** in **public offices** of **Lago's City Hall** or at the **Parish of St. Nicholas of Bari**. Hopefully in the near **FUTURE**, where each cemetery alley begins, there will will be **sign** indicating its **name** (A, B, C etc) and at the entrance of **every cemeterial gate** a detailed **map** will be fixed under a transparent plexiglass sheet. Hopefully, by using a **Tablet** or a **Smartphone** by simply **typing in the last names** of the deceased, an **online application** inserted by Lago's Municipal Office, it will be possible to locate burials on the map.

The author makes every attempt to ensure the accuracy and reliability of the data contained in this Guide. Every attempt is made to **correct possible errors** and to keep the information **up-to-date**. Hoowever, this depends also on the readers who can point out errors directly to him.



Cimitero a sx e il paese **Lago** a dx (Foto Renata Gallo)
Cemetery to the left and the town of **Lago** on the right (Photo Renata Gallo)



Comune di Lago CS (SS 278 sopra, Cimitero a sx o sud-ovest)
City Hall of Lago CS Italy (State Road 278 above, Cemetery to the left or SW)



Cimitero di Lago (parte nuova sopra, parte vecchia sotto) Foto Nicola Paoli
Complete Cemetery of Lago (**New Area** above, **Old Area** below) Photo Nicola Paoli

Le prime inumazioni furono effettuati verso il 1840 ma la **fondazione ufficiale** del Cimitero risale al **15 maggio 1879** con l'approvazione dal Consiglio Comunale di Lago. Da allora, le **inumazioni**, le **tumulazioni** e le **cappelle** hanno richiamato molti laghitani che vi si recarono per rispettare la memoria dei loro cari. Tra i primi personaggi di rilievo che furono seppelliti, ricordiamo: Don Ferdinando Nicola Cupelli (seppellito nel 1876), Antonio Posteraro (nel 1881), Don Bruno Gatti (nel 1885), Don Vincenzo Turchi, Don Giuseppe Palumbo (nel 1887), Don Domenico Antonio Cupelli (nel 1889), Giacinto Cupelli (nel 1889), Luigi Aloe (nel 1890), Giuseppe Belsito (nel 1890), Don Pasquale Cupelli (nel 1892), Don Giuseppe Veltri (nel 1892), Don Raffaele Magliocchi (1893), Don Giuseppe Posteraro (1893), Donna Ortenzia Cupelli (1893), Don Orazio Gatti (1895), Don Pasquale Cupelli (1896), Don Nicola Biagio Cupelli (1899), Don Gennaro Coscarelli (1901), Bruno Carusi (1903), Don Pasquale Elisio Linza (1903), Don Fabrizio "Francesco" Cupelli (1907), Don Gabriele Cupelli (1907), Decimino Cupelli (1909), Don Francesco "Ciccozzo" Martillotti (1913) e Don Francesco Saverio Mazzotti (1916). La popolazione di Lago nel 1871 era di 4590 abitanti, più del doppio di quella odierna.

Although burials began in 1840, since its **official opening** on **May 15th 1879** after its approval by the City Council of Lago, with **underground burials**, **vaults** and **chapels**, many Laghitans came to pay respect to the memory of their relatives or friends. Among the first important people to be buried were: Don Ferdinando Nicola Cupelli (buried in 1876), Antonio Posteraro (in 1881), Don Bruno Gatti (in 1885), Don Vincenzo Turchi, Don Giuseppe Palumbo (in 1887), Don Domenico Antonio Cupelli (1889), Giacinto Cupelli (1889), Luigi Aloe (1890), Giuseppe Belsito (1890), Don Pasquale Cupelli (1892), Don Giuseppe Veltri (1892), Don Raffaele Magliocchi (1893), Don Giuseppe Posteraro (1893), Donna Ortenzia Cupelli (1893), Don Orazio Gatti (1895), Don Pasquale Cupelli (1896), Don Nicola Biagio Cupelli (1899), Don Gennaro Coscarelli (1901), Bruno Carusi (1903), Don Pasquale Elisio Linza (1903), Don Fabrizio "Francesco" Cupelli (1907), Don Gabriele Cupelli (1907), Decimino Cupelli (1909), Don Francesco "Ciccozzo" Martillotti (1913) and Don Francesco Saverio Mazzotti (1916). In 1871, Lago's population had reached 4590 inhabitants, more than double what it is today.

"Negli Atti del Registro dei Deceduti conservato nel Municipio di Lago, si legge che nel 1881 **Antonio Posteraro**, figlio di Gaetano e di Porco Giovannina fu il primo ad essere seppellito nel nuovo Cimitero."[2] Era un contadino celibe di 27 anni, abitava nella Contrada Praticello ed morì il 17 aprile 1881 (come mostra il certificato di morte a destra).

"The Municipal Records of Deaths of Lago shows that **Antonio Posteraro**, son of Gaetano and of Giovannina Porco, was the **first person to be buried in the new Cemetery**". He was a 27 year-old single farmer who lived in the suburb called Praticello and who died on April 17th 1881 (as the certificate of death on the right shows).

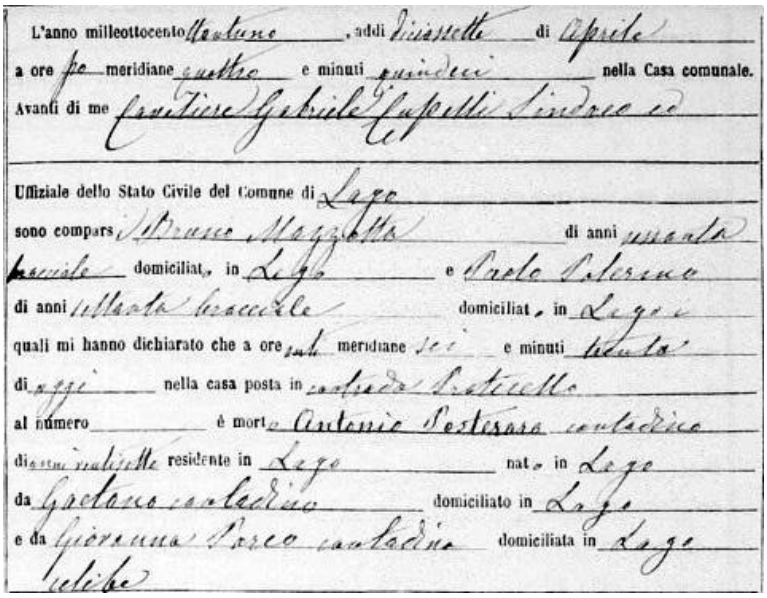

L'anno milleottocento ottantuno, addì diciassette di Aprile
a ore pomeridiane quattro e minuti quindici nella Casa comunale.
Avanti di me Gabriele Cupelli Sindaco ed
Ufficiale dello Stato Civile del Comune di Lago
sono comparsi Bruno Mazzetta di anni quanta
domiciliati in Lago e Paolo Palermo
di anni ottanta domiciliati in Lago
quali mi hanno dichiarato che a ore ant. meridiane sei e minuti venti
di oggi nella casa posta in contrada Praticello
al numero è morto Antonio Posteraro contadino
di anni ventisette residente in Lago nato in Lago
da Gaetano contadino domiciliato in Lago
e da Giovanna Porco contadina domiciliata in Lago
celibe

[2] Francesca Stumpo, "*Padre Martino Maria Milito*", Anicia, Roma, 2005, p. 127.

Situato su una piccola collina (Petrarizzo) circondato da prati, cipressi e palme dove ad ovest si vede il mare di Amantea e a nord-est Monte Cocuzzo. Nel luogo si diventa triste ma allo stesso tempo si apprezza la bellezza natural del luogo. Il Cimitero, oggi come nel 1879, crea in noi un'atmosfera che sembra rimasta inalterata da quasi un secolo e mezzo, caratterizzata da un profondo silenzio, da giochi di luci e di ombre che mutano con il susseguirsi delle ore e delle stagioni. Nel Cimitero Vecchio si possono ammirare alcune cappelle artistiche in stile gotico, vittoriano, neoclassico, Liberty e Decò in quanto molte famiglie facoltose le fecero erigere per fare risaltare la loro importanza sociale. Inoltre, è un luogo che racconta la storia di Lago; in esso, riposano alcuni soldati periti nelle Guerre Mondiali ma anche i nostri Parroci, Avvocati, Notai, Farmacisti, Sindaci, Medici ed Insegnanti.

Located on a small hill (Petrarizzo), it is surrounded by meadows with cypress and palm trees. From its west end you can see view the sea of Amantea and from its north-east end, Mount Cocuzzo is visible. In spite of its beautiful surrounding, you are saddened by the many burials. The Cemetery, as it was in 1879 and still is today, is a place that remained unchanged for almost a century and a half: it's peaceful and its everchanging sunrays and shadows mark the charnging hours and seasons. In the Old Cemetery you can admire some artistic chapels in Gothic, Victorian, Neoclassical, Art Nouveau and Decò styles. They belong to wealthy Laghitan families who competed with each other to show their social importance through the beauty of their chapels. Furthermore, it is a place that recalls the history of Lago since it is the resting place of soldiers who perished during the World Wars and many of our past Parish Priests, Lawyers, Public Notaries, Pharmacists, Mayors, Physicians and Teachers.

L'idea di costruire un cimitero nacque in seguito al decreto di Re Ferdinando I del 1817 (a sua volta ispirato all'editto napoleonico di Saint-Cloud del 1804) che per ragioni di salute pubblica, vietò le sepolture all'interno delle mura cittadine, nelle chiese e nei cimiteri parrocchiali.

Vi fu però una resistenza feroce da parte della popolazione generale che credeva che utilizzando un cimitero lontano dalle chiese, i propri defunti diventassero meno vicini a Dio. Preferivano una soluzione igienicamente malsana accumulando dei cadaveri in putrefazione in fosse comuni, all'interno o a fianco di chiese. Del resto, nessuna autorità comunale riusciva ad ostacolare la sepoltura nelle chiese locali che a volte, a loro insaputa, avveniva di notte.

The idea of building a cemetery began in 1817 when King Ferdinand I issued a decree (following the 1804 Napoleonic Edict of Saint-Cloud) which in order to protect public health, it prohibited burials within churches and parish cemeteries.

However, there was fierce resistance on the part of the general population who wished to bury their relatives in a church cemetery where they thought, their souls would be closer to God. Thus, they preferred an unsanitary solution where decaying corpses accumulated in mass graves within local churches. Moreover, no municipal authority successfully prohibited these burials which at times secretly took place at night.

A Lago, la sua progettazione fu affidata nel 1840 all'Architetto Augusto Rocca e nel 1842 all'Architetto Ferdinando Michitelli di Cosenza.

Cito adesso i nomi dei Sindaci e dei Parroci di Lago di quel periodo.

Dal 1839 al 1840 il Sindaco di Lago era il medico Don Francesco Saverio Barone (1774-1849) vedovo di Donna Rachele Zingone (1780-1834), sorella del Parroco di Lago, Don Angelo Michele Zingone (1782-1842). Dal 1841 al 1842 il Sindaco di Lago fu il futuro patriota risorgimentale Don Domenico Turchi (1801-1876) e quando finalmente il Cimitero fu inaugurato nel 1879, il Sindaco era Don Gabriele Cupelli (1835-1907-**foto**-), zio del notaio e poeta Don Leopoldo Cupelli (1876-1946).



Dal 1810 al 1852 il Parroco di Lago era il laghitano Don Angelo Michele Zingone, dal 1852 al 1865 era Don Domenico Jocca e dal 1865 al 1879 era il laghitano Don Vincenzo Valle.

In Lago, the cemeterial construction plan was assigned in 1840 to the Architect Augusto Rocca and in 1842 to the Architect Ferdinando Michitelli of Cosenza.

Allow me to mention the names of the Mayors and Pastors of Lago during that period.

From 1839 to 1840 the **Mayor** of Lago was the physician Don Francesco Saverio Barone (1774-1849), widower of Donna Rachele Zingone (1780-1834), sister of Lago's Parish Priest Don Angelo Michele Zingone (1782-1842). From 1841 to 1842 the Mayor of Lago was Don Domenico Turchi (1801-1876) the future patriot during the struggles to unify Italy and when finally the Cemetery was inaugurated in 1879, the Mayor was Don Gabriele Cupelli (1835-1907-see **photo above**-), uncle of the notary public and poet Don Leopoldo Cupelli (1876-1946).

From 1810 until 1852 Lago's **Pastor** was the Laghitan Don Angelo Zingone, from 1852 to 1865 it was Don Domenico Jocca and from 1865 until 1879 it was the Laghitan Vincenzo Valle.





Parte Vecchia del Cimitero di Lago- **Old Section** of Lago's Cemetery



Parte Nuova del Cimitero di Lago- **New Section** of Lago's Cemetery



Chiesa di S. Maria del Soccorso di Lago (foto F. Gallo)
Our Lady of Help Church in Lago (photo F. Gallo)



Cimitero di Lago: vista satellitare Cemetery of Lago: satellite view

CULTO dei MORTI a Lago: note storico-culturali
CULT of the DEAD in Lago: histo-cultural notes

La parola "***morte***" (dal latino "mors, mortis") significa cessazione delle funzioni vitali nell'uomo e negli esseri viventi in genere. Pensare alla morte come la tappa finale della nostra breve vita ci induce ad effettuare svariate considerazioni che possono essere pessimistiche o ottimistiche a secondo della nostra razionale filosofia di vita o della nostra fede in un *Essere Superiore*, credenze che ci derivano da antiche culture come quella greca, quella etrusca e quella romana. Come l'innato istinto della conservazione, il culto dei morti é un'espressione di sentimenti ancestrali radicati e propri della natura umana. È importante per onorare la memoria di coloro che ci hanno preceduto sulla terra.

The word "**death**" (from the Latin "mors, mortis") means cessation of vital functions in humans and in living beings in general. Thinking of death as the final stage of our short life leads us to make various considerations that may be pessimistic or optimistic depending on our rational philosophy of life, whether it is rational or religious, or if we believe the existence of a Higher Being or in concepts derived from ancient cultures, such as, Greek and Roman. Similarly to the innate instinct of self-preservation, the cult of the dead is an expression of ancestral beliefs rooted within human nature. It is an important cult that aims to honor the memory of those who have lived before us.

Nella storia dell'umanità, tutte le culture hanno prodotto delle credenze riguardo il destino dei defunti, hanno immaginato luoghi ultraterreni nei quali continuare la vita, hanno creato dei rituali per accompagnare più degnamente il defunto verso il suo "grande viaggio". Ciò aveva lo scopo di cercare di **esorcizzare l'ignoto** e l'annientamento ma, allo stesso tempo, per riorganizzare le dinamiche interne della comunità che subiva una perdita. La morte di una persona non riguarda unicamente l'individuo che muore, ma coinvolge altre persone come i parenti superstiti ed il gruppo sociale al quale apparteneva il defunto. Per questo la morte è sempre stata considerata un **evento sociale**, un avvenimento che determina delle difficoltà se non addirittura una **crisi**, non soltanto nella famiglia interessata, ma anche nell'ambito di lavoro e negli amici più intimi. La morte, dunque, **rompe l'equilibrio dinamico della vita collettiva**, e il grado di "*vuoto sociale*" dipende dalla posizione sociale del defunto. Così, la morte distrugge non solo la "*persona fisica*" ma anche la "*persona sociale*" e per questo motivo viene vissuta dalla comunità come una **minaccia per la coesione sociale**.

In the history of mankind, all cultures have imagined what might happen in the next life. They imagined places where we possibly continue to live and set up rituals to accompany the deceased in their important trip to the other world. This was done to try to **exorcise the fear of the unknown** but, at the same time, to reorganize their internal dynamics after they suffered a loss. The death of a person does not only concern the individual who dies, but involves other people, such as, the surviving relatives and the social group where the deceased lived. This is why death has always been considered a **social event**, an event that causes difficulties, at time a crisis, not only in the immediate family, but also in the workplace and among real friends. Death, therefore, **breaks the dynamic equilibrium of collective life**, and the degree of "social emptiness" depends on the social position of the deceased. Thus, death destroys not only the "physical person" but also the "social person" and for this reason is experienced by the community as a **threat against social cohesion**.

Conseguentemente, le **strutture sociali reagiscono alla morte con una serie di rituali** che cercano di ridurre la morte ai dei paradigmi, come ad esempio, i riti delle esequie, i necrologi, l'ultimo saluto al cadavere, le veglie funebri, le messe di anniversario e le espressioni di condoglianze da parte di amici e conoscenti, tutti rituali che non solo aiutano a meglio elaborare il **lutto**, ma trasformano la naturale negatività della morte in un momento aggregante e consolatorio.

Consequently, **social structures react to death with a series of rituals** that try to reduce death to paradigms, such as, funeral rites, obituaries, last farewell to the corpse, funeral wakes, anniversary masses and expressions of condolences from friends and acquaintances, all rituals that not only help us to overcome **bereavement**, but also transform the natural negativity of death into an aggregating and comforting moment.

Durante il periodo della ***Magna Grecia,*** giunse a **Lago**[3] come in tutta la Calabria, la filosofia greca di **Platone** che considerava la morte come un **inizio di un nuovo ciclo vitale**. Si credeva che l'anima di chi non avesse ricevuto gli onori funebri fosse condannata a vagare senza pace e che avrebbe perseguitato coloro che non avevano osservato l'obbligo dei funerali. Nell'**Iliade** sono descritte grandiose cerimonie funebri, con la salma splendidamente vestita e adagiata su una pira, con offerte talvolta cruenti, con pianti e canti funebri, con giochi di abilità e destrezza ed imponenti *banchetti* organizzati per meglio rendere omaggio al personaggio soprattutto se illustre. Le fasi salienti del **funerale** prevedevano che parenti e amici dovessero riunirsi attorno alle spoglie del defunto esposte al compianto (*pròthesis*) per poi accompagnarlo (*ekphorà*) fino al luogo della sepoltura (*entophé*). Le donne lavavano il corpo del defunto e lo cospargevano di essenze. Rivestito e avvolto in un sudario, il corpo era esposto su un letto, con i piedi rivolti verso il lato della porta e su di esso si ponevano corone e bende. L'esposizione aveva una durata variabile **da uno a due giorni** e la veglia durava per tutta la notte. La casa veniva addobbata con corone soprattutto di mirto e di alloro. Il banchetto era l'epilogo costante del corteo funebre utile a rinsaldare l'affetto tra i partecipanti e a fare emergere i vari ruoli all'interno della comunità della *pòlis.*

During the period of **Magna Graecia**, **Plato**'s Greek philosophy reached Lago, as in all places of Calabria: he considered death to be the **beginning of a new life cycle**. It was believed that without funeral honors, souls would be condemned to wander without peace and would persecute those who had not honored them with funeral rites. Impressive funeral ceremonies are described in the epic of the **Iliad**, with corpses splendidly dressed and laid out on a pyre, cruel offerings at times, cries and funeral chants, with games of skill and dexterity and elaborate banquets to show tribute to the deceased, especially famous ones. The salient phases of the funeral planned that relatives and friends should gather around the corpse (**pròthesis**) to accompany the beloved (**ekphora**) to the place of burial (**entophé**). The women washed the body of the deceased and sprinkled it with essences. They covered and wrapped it in a shroud, exposed it lying on a bed, with the feet facing the door and on it were placed crowns and ribbons. The corporeal exposure lasted from **one to two days** and **wakes** lasted throughout the night. The house was decorated with crowns mainly of myrtle and laurel. The banquet was the constant epilogue after the funeral procession which served to strengthen the affection among the participants and bring out the various roles within the community of the *pòlis.*

[3] Vicino a Lago c'erano le colonie greche di **Clampetia** (oggi Amantea) e **Temesa** (oggi probabilmente Campora S. Giovanni) che fu ricordata da **Omero** nell'**Odissea** per le sue ricche miniere di rame.
Near Lago were found the Greek colonies of **Clampetia** (today Amantea) and **Temesa** (today probably Campora S. Giovanni) that was mentioned by **Homer** in **Odyssey** because of its rich copper mines.

"*Sia i Greci che i Latini commemoravano i morti nel mese di* ***febbraio****, il mese delle purificazioni, celebrando le* ***Antesterie*** *con offerte votive di cibo e vini sulle tombe. In questo periodo era credenza che i morti uscissero dalle dimore dell'****Ade*** *e vagassero ansiosi di cibo sulla Terra; solo con offerte rituali, banchetti e danze, i vivi potevano placare quelle anime e rafforzare il loro legame con i morti.*
I calabresi conservano memoria di questo antico costume nei banchetti di carnevale dove, in molti paesi, si mangia e si beve in suffragio delle anime dei propri morti; a Lago CS si usava ergere un catafalco in ricordo dei trapassati intorno al quale venivano posti pane, vino, uova e legumi. Nei paesi di origine albanese ancora oggi si cuoce una focaccia di forma particolare, bucata al centro, la pizzàtuglit, simile per forma e funzione ai pani dei morti di cui parla Tucidide". [4]

Both the Greeks and the Latins commemorated the dead in **February**, the month of purification, celebrating the **Anthesterias** with votive offerings of food and wines on the tombs. At this period, it was believed that the dead came out of the **Hades** to eagerly wander for food on Earth. Only with ritual offerings, banquets and dances, the living could appease those souls and strengthen the bonds.
The Calabrese preserve the memory of this ancient custom during carnival banquets where, in many towns, people eat and drink in suffrage of the souls of their departed relatives. In Lago CS, in memory of the dead, it was customary to erect a catafalque around which bread, wine, eggs and vegetables were placed. Still today, In towns of Albanian origin we find a flat bread with a hole in the center (pizzàtuglit) is cooked. It's similar in shape and function to the breads of the dead Thucydides mentioned. "

I **rituali funebri** ricordano molto da vicino le usanze antiche. Quando una famiglia viene colpita da un lutto, si spegne il fuoco e le donne sciolgono i capelli, mentre gli uomini restano col cappello e non si rasano.

The **funeral rites** resemble very closely ancient customs. When a family is mourning, the fire is extinguished and the women let their hair down, while the men remain with their hats on and do not shave.

Inizialmente nella **Grecia antica** si praticava l'**inumazione** e in seguito fu introdotta la **cremazione** per il desiderio di trasportare con sicurezza e facilità le ceneri di illustri personaggi deceduti lontano dalla loro Patria. Infatti, **Ercole** fu costretto a cremare il cadavere del suo giovane amico **Argeo** per poter facilmente trasportarne le ceneri al padre. Sembra comunque, che la cremazione sia sempre stata praticata nella Magna Grecia.

Initially in **ancient Greece, undergroud burials** were practiced, followed by **cremation** for the wish to safely and easily transport the ashes of illustrious people far away from their homeland. In fact, **Hercules** was forced to cremate the corpse of his young friend **Argeo** in order to easily carry his ashes to his father. However, it seems that probably cremation has always been practiced in Magna Graecia.

[4] Mario Folino Gallo, "*Rituali di Morte, ovvero come affrontavano la morte i nostri Antenati*", Archivio privato, Falerna CZ, p. 228.

L'uso di deporre una **moneta** nel corredo del defunto, ad esempio, si diffuse in Grecia e nell'Italia Meridionale a partire dalla metà del V secolo a.C. Rappresentava un obolo che il defunto doveva pagare a **Caronte** per essere traghettato oltre i fiumi infernali o per superare mostri ed ostacoli per arrivare nell'Aldilà.

For example, the custom of placing a coin in the clothes of the deceased spread to Greece and southern Italy from the middle of the V century B.C. It represented an offering that the deceased had to pay **Charon** to be ferried over the infernal rivers or to overcome monsters and obstacles before arriving in the Other World.

L'atteggiamento dei ***Romani*** dinanzi alla morte fu fortemente influenzato dalla cultura, dalla letteratura e dalla filosofia ellenica. Infatti, nel *Diritto Romano* si apprezza l'istituzione sociale della sepoltura. Per legge, entro i confini di una città, le necropoli erano proibite e la cerimonia funebre era simile a quella che in seguito avrebbero celebrato i cristiani.

The attitude of **Romans** had about death was strongly influenced by culture, literature and Hellenic philosophy. In fact, in **Roman Law** the social institution of burials is appreciated. By law, the necropolis within city limits were forbidden and funeral rites were similar to the ones later celebrated by Christians.

Il **Pensiero Stoico di Seneca** sulla morte
Seneca's stoic view about death

*"Non può vivere una vita serena chi si **preoccupa troppo di prolungarla** e annovera fra i grandi beni i molti anni vissuti. Tu, invece, preparati ogni giorno a lasciare serenamente questa vita a cui tanti si avvinghiano e si aggrappano, come chi è trascinato via dalla corrente si aggrappa ai rovi e alle rocce. I più ondeggiano infelici tra il timore della morte e le angosce della vita: **non vogliono vivere, né sanno morire**. Abbandona ogni preoccupazione per la tua esistenza e te la renderai piacevole. Possedere un bene non serve a niente se non si è pronti a perderlo. E i beni la cui perdita è più facilmente tollerabile sono quelli che, perduti, non possono essere oggetto di rimpianto. Fatti, dunque, animo e corazzati contro i casi che possono capitare anche ai più potenti…"*

"No man can have a peaceful life if he **thinks too much about lengthening it.** Instead, he should rehearse daily the thought that he may be able to depart from life peacefully; for many men cling to life, as those who are carried down a rushing stream clutch and cling to briars and sharp rocks. Most men ebb and flow in wretchedness between the fear of death and the hardships of life; they are **unwilling to live**, and yet **do not know how to die**. For this reason, life must be made agreeable by banishing all worry about it. To pwn things does not make man happy unless his mind is willing to dispossess it. Therefore, let's encourage and toughen our spirit against the mishaps that may afflict even the most powerful men... "[5]

[5] Seneca Lucio Anneo, "*Seneca: Lettere a Lucillo*", Fabbri Editori, Milano, 1996, p. 33.
Seneca (4-65 d.C.) è stato un filosofo, drammaturgo e politico romano ed esponente dello stoicismo.
Seneca (4-65 A.D.) was a philosopher, dramatist, statesman and believer in Stoicism.

"Li conosci i **confini** che ci ha fissato la **legge di natura**? Non patire la fame, né la sete, né il freddo. Per scacciare la fame e la sete non occorre sedere presso la soglia di superbi padroni, né sopportare una fastidiosa arroganza e una cortesia affettata e perciò offensiva, non è necessario affrontare i pericoli della navigazione o partire per la guerra. Quanto esige la natura è facile a procurarsi e a portata di mano. E, invece, **ci affanniamo per il superfluo**; ecco che cosa logora la toga, cosa ci costringe a invecchiare sotto una tenda e cosa ci spinge in terre straniere, mentre quel che ci basta è a portata di mano. **Chi si adatta bene alla povertà è ricco**".

> "Do you know what **limits** the **law of nature** imposes on us? Simply to avert hunger, thirst and cold. In order to banish hunger and thirst, it is not necessary for us to pay court at the doors of the purse-proud, or to submit to the stern frown, or to the kindness that humiliates; nor is it necessary for us to scour the seas, or go campaigning; nature's needs are easily provided and readily at hand. It is the **superfluous things** for which **men sweat**, the superfluous things that wear our togas threadbare, that force us to grow old in camp, that dash us upon foreign shores. That which is enough is already in our hands. He who has adjusted to poverty con be considered rich".[6]

"Noi cerchiamo motivi di dolore e vogliamo, anche a torto, lamentarci della sorte, come se non ci desse fondate ragioni di pianto; ma, per Dio, mi sembravi abbastanza forte anche di fronte ai mali concreti, tanto più verso queste parvenze di mali di cui gli uomini **si lagnano per abitudine**. Se pure avessi perso un amico, che di tutte è la perdita più grave, dovresti cercare di **gioire per averlo avuto**, più che piangere per averlo perso. Ma la maggior parte della gente non tiene conto dei **beni ricevuti**, delle gioie provate. Questo dolore ha un difetto tra gli altri: oltre che inutile, è ingrato. E dunque, aver avuto un amico simile è stato infruttuoso? Tanti anni, tanta comunione di vita, tanti studi fatti amichevolmente in comune, non sono serviti a niente? **Insieme all'amico seppellisci l'amicizia?** E perché ti duoli di averlo perso, se averlo avuto non ti serve a niente? Credimi, gran parte delle persone che abbiamo amato, anche se la morte li ha rapiti, ci rimane vicina; il passato ci appartiene e solo quello che è stato si trova al sicuro.

> "We look for reasons for complaining; we blame our bad luck! But I had really thought that you possessed a spirit strong enough to deal with concrete troubles, to say nothing of the shadowy troubles over which men complain **through force of habit**. Had you lost a friend (which is the greatest blow of all), you should endeavour to **rejoice for having had the fortune of his company rather than** mourn because you lost him...But many men fail to count up how manifold their gains have been, how great their rejoicings. Grief like yours has this among other evils: it is not only useless, but ungrateful. Has it then all been for nothing that you have had such a friend? During so many years, amid such close associations, after such intimate communion of personal interests, has nothing been accomplished? **Do you bury friendship along with a friend**? And why lament having lost him, if it be of no avail to have known him? Believe me, a great part of those we have loved, though chance has removed their physical presence, still abide within us. The past is ours, and there is nothing more secure for us than that which has been.

[6] Lucio Anneo Seneca, "*Seneca: Lettere a Lucillo*", Fabbri Editori, Milano, 1996, p. 34.

"Non siamo riconoscenti per i beni ricevuti, perché speriamo nel futuro, quasi che il futuro, se pure arriva, non si trasformi velocemente in passato. Chi gioisce solo del presente limita a poco i vantaggi della vita: futuro e passato sono fonte di piacere, l'uno con l'attesa, l'altro con il ricordo, ma il primo è incerto e può anche non realizzarsi, il secondo non può non essere esistito. È da pazzi perdere il più sicuro dei beni! Sentiamoci soddisfatti delle gioie già gustate, purché il nostro animo non se le sia lasciate sfuggire tutte, come un vaso rotto perde il contenuto".

"We are ungrateful for past gains, because we hope for the future, even if the future quickly becomes the past. People limit their enjoyments if they take pleasure only in the present; both the future and the past serve for our delight – the one with anticipation and the other with memories but the former is contingent and may not come to pass, while the other has already been.

"Se poi non sapeva che l'uomo è destinato a morire, ha voluto ingannare se stesso. Chi può dolersi di un fatto quando sa che è inevitabile. Siamo tutti soggetti a uno stesso destino: chi nasce deve morire. Anche se in tempi diversi la conclusione è sempre la stessa. Il tempo che passa fra il primo e l'ultimo giorno non è determinato e può variare: può sembare lungo o corto. Non v'è niente che non sia labile, fallace e mutevole nel tempo: ogni cosa è instabile e al primo colpo di fortuna si volge al suo contrario, e in tanto agitarsi di umane vicende, niente è certo, tranne la morte. Tuttavia tutti si lagniano di questa, che è **la sola a non ingannare nessuno**".[7]

"If he does not know that man is destined to die, then he wishes to deceive himself. Who can complain that something happens when it's inevitable? We are all subject to the same destiny: whoever is born must die. Even if at different times, the conclusion is always the same. The time that passes between the first and last days is not set and can vary: depending on difficulties, time can be long or short. Temporally speaking, there is nothing that is not labile, fallacious and changeable: everything is unstable and at the first stroke of luck, it can turn to its opposite, and sometimes stirring up human affairs, nothing is certain, except death. However, everyone complains about it even if it's the **only thing that does not deceive anyone** ".

Timore della Morte

Fear of Death

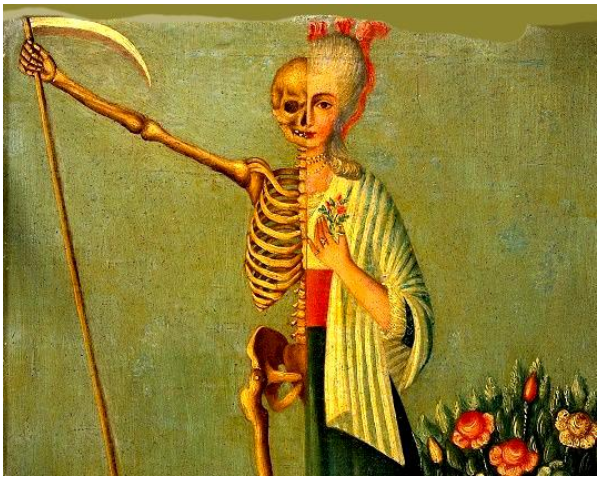

Parlare del cimitero significa ricordare che sebbene la **morte è un destino invitabile per tutti,** preferiamo dimenticare la sua universalità, inevitabilità ed irreversibilità e che invece la ricordiamo quando siamo affetti da malattie, da traumatismi o da forti delusioni per poi nuovamente dimenticarla, sostenuti da un **narcisismo onnipotente** che non ci permette di accettare delle "perdite" . E' un tabù sociale e per sminuire le nostre perdite, non diciamo "*E' morto*" ma "*Ci ha lasciato*", "*Se ne andato*" o "*Riposa in pace*".

[7] Lucio Anneo Seneca, "*Seneca: Lettere a Lucillo*", Fabbri Editori, Milano, 1996, p. 197-198.

Speaking of the cemetery leads us to remember that although death is an **unavoidable destiny for everyone**, we prefer to forget its universality, inevitability and irreversibility and remember it when we are suffering from diseases, traumas or strong disappointments and then forget it again, supported by a **omnipotent narcissism** that does not allow us to accept "losses". It is a social taboo and to diminish our losses, we do not say "He died" but "He left us", "He left" or "He rests in peace".

Francesco Bacone (1561-1626) scrisse, " *Gli uomini temono la morte come i bambini temono il buio*" e gli uomini mettono in atto dei **meccanismi difensivi** "*…dalla inumazione all'ascesi epicurea, a Gesù che sconfigge la morte… le credenze, i rituali, i progetti magici, i sotterfugi per assicurarsi una sopravvivenza se non corporea quanto meno mentale con tutto il potere della tecnica per operare una negazione convincente…Ci si può chiedere del perché di questo terrore visto che riguarda qualcosa che nessuno conosce…Si può conoscere la morte altrui e per analogia pensare alla propria…Quando si tratta l'argomento se ne parla in termini del 'si muore', che fa pensare all'anonimo, all'altro, o a tutti noi come uno dei tanti e sotto sotto si intende 'non sono io'*".[8] Il medico e filosofo ***Karl Jaspers*** (1883-1969) scrisse"*…la morte sta di fronte ad ognuno*" ma non conoscendo quando verrà, viviamo come se non dovesse mai sopraggiungerci.

Francis Bacon (1561-1626) wrote, " *Men fear death as children fear to go in the dark*" and they rely on **defensive mechanisms** "…from ground burials to epicurean asceticism, to Jesus who defeats death ... to beliefs, rituals, magical projects, evasions to ensure survival if not corporeal at least mental using any technique to achieve a credible denial ... he can ask the reason of this terror regarding something that no one knows ... One can know the death of others and by analogy think of one's own ... When the subject is discussed, one speaks of it in terms of "one dies", which is anonymous, it refers to others, or to all of us where we belong to the multitude and where it implies "Not me !". The physician and philosopher ***Karl Jaspers*** (1883-1969) wrote: "*…death awaits for all of us*" but since we do not know when it arrives, we live as if it would never arrive.

Il filosofo greco ***Epicuro*** (341-270 AC) ci consiglia "*…abituati a pensare che nulla è per noi la morte, poiché ogni bene e ogni male è nella **sensazione**, e la morte è privazione di questa. Per cui la retta conoscenza che niente è per noi la morte **rende gioiosa la mortalità della vita**; non aggiungendo infinito tempo, ma **togliendo il desiderio dell'immortalità**. Niente c'è infatti di temibile nella vita per chi è veramente convinto che niente di temibile c'è nel non vivere più. Perciò stolto è chi dice di temere la morte non perché quando c'è sia dolorosa ma perché **addolora l'attenderla**... Il più terribile dunque dei mali, la morte, non **è nulla per noi, perché quando ci siamo noi non c'è la morte, quando c'è la morte noi non siamo più**. Non è nulla dunque, né per i vivi né per i morti, perché per i vivi non c'è, e i morti non sono più... **Il saggio invece né rifiuta la vita né teme la morte…** E come dei cibi non cerca certo i più abbondanti, ma i migliori, così del tempo non il più durevole, ma il più dolce si gode.***"[9]

The Greek philosopher **Epicurus** (341-270 BC) advises us "... accustomed to thinking that death is nothing for us, since good and evil depend on sensation, and death is its lack. So the right knowledge that nothing is death for us makes **life's mortality joyous**; not adding infinite time, but **removing the desire for immortality**. Nothing is in fact fearful in life for those who are truly convinced that there is nothing to fear in not living anymore. Therefore, it is foolish to be afraid of death, not because it involves pain but because he suffers waiting for it... Death, the most terrible of evils, is **nothing for us because when we are alive, there is no death and when we are dead, we are not alive**...**The wise man, on the other hand, neither rejects life nor fears death**... And as for food, it certainly does not seek the most abundant, but the best, so is with time, we prefer not the longest but the sweetest. Who urges the young to live well and the old man to die well is foolish, not only for what is sweet in life, but because one is the exercise to live well and die "

[8] Luigi Pavan, "*Perché la paura di morire*?", Apogeo, Adria RO, 2019, pp. 15-29.
[9] Epicuro, "*Episola a Meneceo*", Einaudi, Torino, 1970, pp. 124-127.

Con il diffondersi del ***CRISTIANESIMO***, la *morte viene* ***vissuta come un castigo*** *in conseguenza del peccato originale* di Adamo ed Eva dove vi è la separazione dell'anima dal corpo e l'inizio dell'**immortalità**. Infatti, il cristiano vince la paura della morte perché crede nell'**immortalità dell'anima** e che la vera felicità non è in questa vita ma nell'Aldilà.

With the spread of **Christianity**, death was seen as a **punishment**, as a consequence of the original sin of committed by Adam and Eve where the soul is separated from the body and **immortality** begins. Christians do no fear death because they believe the **soul is immortal** and that true happines can only be found in Heaven.

Il ***Credo cristiano*** culmina nella **proclamazione della Risurrezione dei Morti** alla fine dei tempi, e nella Vita Eterna. The prayer "Christian Creed" ends by proclaiming the Resurrection from the Dead at the end of time and the Eternal Life

Noi fermamente crediamo e fermamente speriamo che, come Cristo è veramente risorto dai morti e vive per sempre, così pure i giusti, dopo la loro morte, vivranno per sempre con Cristo risorto, e che egli li risusciterà nell'ultimo giorno. Come la sua, anche la nostra risurrezione sarà opera della Santissima Trinità: "Se lo Spirito di colui che ha risuscitato Gesù dai morti abita in voi, colui che ha risuscitato Cristo dai morti darà la vita anche ai vostri corpi mortali per mezzo del suo Spirito che abita in voi" (*Rm* 8,11).

We firmly believe, and hence we hope that, just as Christ is truly risen from the dead and lives forever, so after death the righteous will live forever with the risen Christ and he will raise them up on the last day. Our resurrection, like his own, will be the work of the Most Holy Trinity: "If the Spirit of Him who raised Jesus from the dead dwells in you, he who raised Christ Jesus from the dead will give life to your mortal bodies also through his Spirit who dwells in you" (*Rm* 8,11).

Il termine « carne » designa l'uomo nella sua condizione di debolezza e di mortalità. La "***risurrezione della carne***" significa che, dopo la morte, non ci sarà soltanto la vita dell'anima immortale, ma che anche i nostri « corpi mortali » (*Rm* 8,11) riprenderanno vita.

The term "flesh" refers to man in his state of weakness and mortality. The "***resurrection of the flesh***" (the literal formulation of the Apostles' Creed) means not only that the immortal soul will live on after death, but that even our "mortal body" will come to life again.

La morte è conseguenza del peccato. Interprete autentico delle affermazioni della Sacra Scrittura e della Tradizione, il Magistero della Chiesa insegna che la morte è entrata nel mondo a causa del peccato dell'uomo. Sebbene l'uomo possedesse una natura mortale, Dio lo destinava a non morire. La morte fu dunque contraria ai disegni di Dio Creatore ed essa entrò nel mondo come conseguenza del peccato. "*La morte corporale, dalla quale l'uomo sarebbe stato esentato se non avesse peccato*", è pertanto "*l'ultimo nemico*" (*1 Cor* 15,26) dell'uomo a dover essere vinto.

Death is a consequence of sin. The Church's Magisterium, as authentic interpreter of the affirmations of Scripture and Tradition, teaches that death entered the world on account of man's sin. Even though man's nature is mortal God had destined him not to die. Death was therefore contrary to the plans of God the Creator and entered the world as a consequence of sin."*Bodily death, from which man would have been immune had he not sinned*" is thus "*the last enemy*" of man left to be conquered.

La morte è trasformata da Cristo. Anche Gesù, il Figlio di Dio, ha subìto la morte, propria della condizione umana. Ma, malgrado la sua angoscia di fronte ad essa, egli la assunse in un atto di totale e libera sottomissione alla volontà del Padre suo. L'obbedienza di Gesù ha trasformato la maledizione della morte in benedizione.

Death is transformed by Christ. Jesus, the Son of God, also Himself suffered the death that is part of the human condition. Yet, despite His anguish as He faced death, He accepted it in an act of complete and free submission to His Father's will. The obedience of Jesus has transformed the curse of death into a blessing.

Nella morte, Dio chiama a sé l'uomo. Per questo il cristiano può provare nei riguardi della morte un desiderio simile a quello di San Paolo: *"Il desiderio di essere sciolto dal corpo per essere con Cristo"* (*Fil* 1,23); e può trasformare la sua propria morte in un atto di obbedienza e di amore verso il Padre, sull'esempio di Cristo: *"Ogni mio desiderio terreno è crocifisso; [...] un'acqua viva mormora dentro di me e interiormente mi dice: Vieni al Padre!" Voglio vedere Dio, ma per vederlo bisogna morire. Non muoio, entro nella vita".*

In death, God calls man to himself. Therefore the Christian can experience a desire for death like St. Paul's: "*My desire is to depart and be with Christ"*. He can transform his own death into an act of obedience and love towards the Father, after the example of Christ: *"My earthly desire has been crucified; . . . there is living water in me, water that murmurs and says within me: Come to the Father. I want to see God and, in order to see him, I must die. I am not dying; I am entering life"*.

La **risurrezione di tutti i morti**, « *dei giusti e degli ingiusti* » (At 24,15), precederà il **giudizio** finale o **universale**. Sarà « *l'ora in cui tutti coloro che sono nei sepolcri udranno la sua voce [del Figlio dell'uomo] e ne usciranno: quanti fecero il bene per una risurrezione di vita e quanti fecero il male per una risurrezione di condanna* » (Gv 5,28-29). Allora Cristo « *verrà nella sua gloria, con tutti i suoi angeli [...]. E saranno riunite davanti a lui tutte le genti, ed egli separerà gli uni dagli altri, come il pastore separa le pecore dai capri, e porrà le pecore alla sua destra e i capri alla sinistra. [...] E se ne andranno, questi al supplizio eterno, e i giusti alla vita eterna* » (Mt 25,31-33.46).

The **resurrection of all the dead**, "*of both the just and the unjust*," will precede the Last Judgment. This will be "*the hour when all who are in the tombs will hear [the Son of man's] voice and come forth, those who have done good, to the resurrection of life, and those who have done evil, to the resurrection of judgment*." Then Christ will come "*in his glory, and all the angels with him .... Before him will be gathered all the nations, and he will separate them one from another as a shepherd separates the sheep from the goats, and he will place the sheep at his right hand, but the goats at the left.... and they will go away into eternal punishment, but the righteous into eternal life*.

Durante il ***Medioevo*** si pensava che l'anima del defunto, a seconda della sua condotta in vita, poteva subire una punizione eterna all'***Inferno*** o essere premiato andando in ***Paradiso***. Vi era una grande paura per una morte **improvvisa** che non avrebbe dato la possibilità di confessarsi. Una preghiera recitava: *"A subitanea et improvisa morte, libera nos, Domine".* Dal XIV secolo, durante la ***peste nera***, la morte divenne una disgrazia quotidiana e c'era il detto: *"A peste, fame et bello libera nos, Domine"*. La peste, la fame e la guerra erano sciagure che conducevano alla morte e si pregava Dio di risparmiare all'uomo una tale fine.

During the **Middle Ages,** it was believed that depending on how he lived his life, man's soul could suffer eternal punishment in **Hell** or be rewarded with everlasting life in **Paradise**. Sudden death frightened people as they feared not having a chance to confess their sins and be forgiven. A prayer read: "*Spare us Lord from a sudden death*". From the XIV century, during the **Black Death**, death became a daily misfortune and there was the saying: "*Spare us Lord from plague, hunger and wars*". Plague, hunger and wars were tragedies that led to death and people prayed God to spare them.

Dal ***XVIII secolo*** l'uomo occidentale diede un *senso "romantico" alla morte* che con i suoi contenuti retorici incentrati sul soggettivismo e spiritualismo, porterà ad un ***nuovo culto delle tombe e dei cimiteri***.

Since the XVIII century in the western world, death had a "romantic" meaning with its rhetorical contents focused on subjectivism and spiritualism and this led to the ***new cult of tombs and cemeteries***.

Nell'***Ottocento*** e sino alla ***metà del XX secolo***, le **credenze pagane** si confusero con quelle religiose e furono elaborati dei **riti per superare il dolore** per la dipartita di una persona cara, per **esorcizzare la morte**, per portare nella sfera del comprensibile ciò che era avvertito come incomprensibile.

During the XIX and until mid-XX century, **pagan beliefs** were confused with religious ones and rites were developed to try to overcome grief for the loss of loved ones. Through this exorcism about death, it was attempted to render understandable what was incomprehensible.

Psicologicamente non accettiamo la morte perché vogliamo inconsciamente illuderci della nostra ***immortalità***. Insistiamo sempre sul carattere ***accidentale*** della morte. Infatti, si muore per una disgrazia, un incidente, dei tumori inguaribili, una malattia o infezione grave ma mai perché si ***debba*** necessariamente morire. Col nostro atteggiamento inconscio, reprimiamo il concetto di morte certa e necessaria.

Psychologically we do not accept death because we unconsciously wish to deceive ourselves into thinking we're **immortal**. We always insist on the **accidental** character of death. In fact, we die for misfortunes, accidents, incurable tumors, serious illnesses or infections, but never because we **must** necessarily die. Unconsciously, we repress the idea that death is certain and necessary.

La famiglia e la comunità reagiscono alla perdita di un proprio membro, mettendo in atto una serie di azioni e pratiche rituali capaci di far accedere il defunto alla memoria della collettività per "traghettarlo" dalla comunità dei vivi a quella dei morti. Una volta eseguita il rito, le paure, i rimpianti e tutti i vissuti angoscianti e negativi vengono sostituiti dal senso di protezione per l'antenato. Si tratta di una trasformazione della morte da un evento individuale ad un evento sociale per cercare di rinsaldare i vincoli dei legami familiare e amicali. Per i vivi non é importante rimanere sconvolti dall'evento ma invece capire il senso della vita e della morte alla quale la prima é legata.

The family and the community react to the loss of a relative of theirs by carrying out a series of ritual practices in order remember better the deceased and to "shuttle" him from the community of the living to that of the dead. Once the ritual has been performed, fears, regrets and all the distressing and negative experiences are replaced by a sense of protection for the ancestor. The experience of death is changed from an individual to a social event in an attempt to strengthen family and friendship bonds. For the living, it not is important to be shocked by the event but instead to understand the meaning of life and death and their correlation.

Sigmund Freud (1856-1939) sosteneva che l'inconscio cerca sempre di sottrarre alla morte il significato della terminazione della vita tramite il disinvestimento, l'introiezione, la regressione e l'identificazione. **John Bowlby** (1907-1990) divide il processo del lutto in quattro fasi, quella della disperazione acuta, stordimento e protesta, quella del desiderio intenso della persona deceduta, quella della disorganizzazione e disperazione e l'ultima, quella della riorganizzazione durante la quale gli aspetti acuti del dolore cominciano a diminuire.

Sigmund Freud (1856-1939) argued that the unconscious always tries to subtract from death the meaning of the termination of life through the defence psychic mechanisms of disinvestment, introjection, regression and identification. **John Bowlby** (1907-1990) divides the process of mourning into four phases: acute despair, stunning and protest, intense yearning and searching for the deceased person, disorganization and despair and the last, reorganization during which the acute aspects of pain begin to decrease.

Il **lutto** generalmente dura tra i sei e i dodici mesi, il tempo necessario affinché si possa uscire dalla reazione depressiva. All'inizio si può manifestare con tristezza, insonnia, inappetenza, nausea, tachicardia, sudorazione e dolori simil-anginosi. Sono comuni anche i sensi di colpa, l'apatia o l'iperattività. Più rari invece sono le allucinazioni e l'impressione di vedere il defunto o di sentirsi chiamare.

Mourning usually lasts from six to twelve months, the time needed to elaborate the depressive reaction. At the beginning, it can manifest itself with sadness, insomnia, lack of appetite, nausea, tachycardia, sweating and angina-like pains. Feelings of guilt, apathy or hyperactivity are also common. Hallucinations and the impression of seeing or hearing the deceased person, are more rare.

Se il ricordo del caro scomparso é dominante ed impedisce una normale vita sociale, se l'umore é quasi sempre depresso, anche dopo un anno, con pensieri ossessivi, sensi di colpa a carattere delirante, allucinazioni e ideazione suicidaria, bisogna ricorrere alla psicoterapia e/o quella farmacologica.

If thinking about the dear departed person becomes constant and prevents a normal social life, if the mood is almost always depressed, even after a year, with obsessive thoughts, feelings of delusional guilt, hallucinations and suicidal ideation, then psychotherapy and/or pharmacological therapy is needed.

La scomparsa del coniuge e dei figli sono considerati i lutti più gravi. La perdita del partner provoca una prolungata disorganizzazione del proprio stile di vita mentre la perdita di un figlio evoca una più intensa e duratura sofferenza e rabbia. La propria esistenza cambia e nulla é più come prima.

The death of the spouse and of children are considered the most serious type of grief. The loss of the partner causes a prolonged disorganization of one's lifestyle while the loss of a child evokes a more intense pain and anger. One's existence changes and nothing is as it was before.

Il ***Credo cristiano*** con il quale professiamo la nostra fede in *Dio* e nella sua creazione, termina con la certezza che alla fine dei tempi vi sarà la risurrezione dei morti e la vita eterna (infatti, il Credo termina con "***Aspetto la risurrezione dei morti*** *e la vita del mondo che verrà* "). Crediamo e speriamo fermamente che, come *Cristo* è risorto dai morti e vive per sempre, così anche gli uomini di buona volontà, dopo la risurrezione dei morti, **vivranno per sempre**. La nostra risurrezione sarà opera della *Santissima Trinità*:"*Se lo Spirito di colui che ha risuscitato Gesù dai morti abita in voi, colui che ha risuscitato Cristo dai morti darà la vita anche ai vostri corpi mortali per mezzo del suo Spirito che abita in voi*". (*Rm 8,11*). Credere in questa **risurrezione** è stato un elemento importante della fede cristiana sin dalle sue origini.

The **Apostle's Creed** through which as Christians we profess our faith in God and in His creation, ends with the assurance that at the end of time there will be the resurrection of the dead and eternal life (in fact, it ends with "*I believe in the Holy Spirit …the resurrection of the body, and life everlasting.*"). We firmly believe and hope that just as Christ rose from the dead and lives forever, the same will occur to all men of good will, after the resurrection of the dead. Our resurrection will be possible through the Most Holy Trinity: "*And if the Spirit of Him who raised Jesus from the dead is living in you, He who raised Christ from the dead will also give life to your mortal bodies because His Spirit lives in you*" *(Rom 8.11).* Believing in this **resurrection** has been an important element of Christian faith since its origins.

I ***cattolici*** trovano conforto nell'idea che chi ***muore in grazia di Dio*** sarà accolto nella beatitudine del ***Paradiso*** mentre chi si converte o si trova in peccati detti non mortali dovrà purificarsi nel ***Purgatorio*** prima di poter sedersi a fianco a Dio. Chi invece muore rifiutando l'amore di Dio Padre che perdona, si autocondannerà all'***Inferno*** per tutta l'Eternità.

Catholics *find comfort in the idea that those who* ***die in the grace of God*** *will be welcomed in the* ***Beatitude of Paradise*** *while those who repent or are guilty of non-mortal sins, before they're allowed to sit next to God, must first purify themselves in* ***Purgatory****. Instead, those who die refusing the love and forgiveness of God the Father, will self-condemn themselves into* ***Hell*** *for all eternity.*

La **Risurrezione** di Gesù Cristo è il nucleo centrale della nostra fede. Come insegna l'Apostolo Paolo: "*Se Cristo non è risorto, vuota allora è la nostra predicazione, vuota anche la vostra fede*" (*1Cor 15, 14*). I riti delle esequie cristiane, lo spirito di fede e di speranza che le anima sono da vivere e da comprendere nell'ottica della Pasqua del Signore. Illuminati dal Suo mistero, i cristiani sono invitati ad affrontare la propria morte e quella dei loro cari non solo come una scomparsa e una perdita, ma come un **passaggio**, un vero e proprio esodo da questo mondo al Padre, verso il compimento definitivo e pieno, nell'attesa del giorno ultimo in cui tutti i morti risorgeranno (*1Cor 15, 52*). Nella morte di ogni uomo si realizza infatti una misteriosa comunione con la Pasqua di Gesù Cristo, che risorgendo dai morti "*ha distrutto la morte*" (*2Tm 1, 10*). Coloro che con il Battesimo sono già stati uniti alla vittoria di Cristo sulla morte, per camminare in una vita nuova (*Rm 6, 3-5)*, nella loro morte corporale portano a termine il cammino di incorporazione a Cristo, e a lui vengono affidati per divenire pienamente partecipi della Risurrezione, nella certezza che nulla "potrà *mai separarci dall'amore di Dio, che è in Cristo Gesù, nostro Signore*" (*Rm 8, 39*).

The **Resurrection of Jesus Christ** is the core and the center of our faith. As the Apostle Paul teaches: "*... if Christ has not risen, our preaching is useless and so is your faith*." (1 Cor 15:14). The rites of the Christian funeral, the spirit of faith and hope that animates them are to be lived and understood from the perspective of the Passover of the Lord. Illuminated by its mystery, Christians are invited to face their own death and that of their loved ones not only as a disappearance and a loss, but as a **passage**, a real exodus from this world to the Father, towards the final and complete fulfillment while we wait for the last day when all the dead will be resurrected (1 Cor 15: 52). The death of every man means to achieve the mysterious communion with the Easter of Jesus Christ, who by rising from the dead, *"destroyed death*" (2 Tim 1: 10). Those who with Baptism have already been united to Christ's victory over death, in order to walk into a new life (Rom. 6, 3-5), with their corporal death, complete the journey of becoming one with Christ to fully participate in the Resurrection, firmly believing that nothing " *will be able to separate us from the love of God that is in Christ Jesus our Lord*." (Rom 8: 39).

Il sacerdote, indossando camice e stola nera o viola, con l'eventuale aggiunta di piviale del medesimo colore, si reca nella **casa del defunto** accompagnato da chierichetti che portano la croce e l'acqua benedetta. Entrando, rivolge ai familiari del defunto e ai presenti parole di fraterna comprensione che rechino loro il conforto della fede cristiana. Lo fa con qualche espressione biblica, ad esempio: "*Venite a me, voi tutti che siete stanchi e oppressi, e io vi darò ristoro*" (Mt 11, 28).

The priest, wearing a black or purple stole and possibly a cope of the same color, goes to the **house of the deceased**, accompanied by altar boys who carry a cross and some holy water. Upon entering, he addresses relatives of the deceased and those present with words of fraternal understanding that will bring them the comfort of the Christian faith. He does so by reading some biblical quotation, for example: *"Come to me, all you who are weary and burdened, and I will give you rest* "(Mt 11, 28).

I presenti poi si pongono in ascolto di una **breve lettura biblica**:
"*Lo Spirito stesso, insieme al nostro spirito, attesta che siamo figli di Dio. E se siamo figli, siamo anche eredi: eredi di Dio, coeredi di Cristo, se davvero prendiamo parte alle sue sofferenze per partecipare anche alla sua gloria. Ritengo infatti che le sofferenze del tempo presente non siano paragonabili alla gloria futura che sarà rivelata in noi*" (Rm 8, 16-18).

Poi potrebbero recitare la **preghiera "Concedi il Riposo"***: "A coloro che hanno vissuto nella semplicità del dono della loro persona, una vita quotidiana dai gesti ordinari, concedi il riposo. A coloro che hanno camminato strenuamente, sulla strada, malgrado gli ostacoli, e ti hanno donato il merito della loro fatica, concedi il riposo. A coloro che hanno lottato, e che non sempre hanno riportato la vittoria, ma che alla fine si sono affidati a te, concedi il riposo. A coloro che si sono stancati senza risparmiare le forze e offrendo nell'ombra un'ardente devozione, concedi il riposo. A coloro che hanno sofferto e sopportato a volte delle pesanti prove, ma non hanno rifiutato il peso della Croce, concedi il riposo*".

Those present then listen to a **brief biblical reading**:
"*The Spirit himself, together with our own spirit, attests that we are children of God. And if we are children, we are also heirs: heirs of God, co-heirs of Christ, if we really take part in his sufferings to also participate in his glory. For I believe that our present sufferings are not worth comparing with the glory that will be revealed in us*."(Rm 8, 16-18).

They can then recite the **prayer "Grant Them Rest"**: "*To those who have lived in the simplicity of the gift of their person, a daily life with ordinary gestures, grant them rest. To those who have strenuously walked on the road, in spite of obstacles, and have offered to you the merit of their toil, give them rest. To those who have struggled, and who have not always won, but who have finally entrusted themselves to you, grant rest. To those who are tired without sparing their efforts and offered them to you with humility and deep devotion, let them rest. To those who have suffered and endured sometimes heavy trials, but have not refused to carry the heavy Cross, grant them rest* ".

"*Fratelli: Ecco io vi annunzio un mistero: non tutti, certo, moriremo, ma tutti saremo trasformati, in un istante, in un batter d'occhio, al suono dell'ultima tromba; suonerà infatti la tromba e i morti risorgeranno incorrotti e noi saremo trasformati. E' necessario infatti che questo corpo corruttibile si vesta di incorruttibilità e questo corpo mortale si vesta di immortalità. Quando poi questo corpo corruttibile si sarà vestito d'incorruttibilità e questo corpo mortale d'immortalità, si compirà la parola della Scrittura: La morte è stata ingoiata per la vittoria. Dov'è, o morte, la tua vittoria? Dov'è, o morte, il tuo pungiglione? Il pungiglione della morte è il peccato e la forza del peccato è la legge. Siano rese grazie a Dio che ci dà la vittoria per mezzo del Signore nostro Gesù Cristo!*" (*1 Corinzi 15.51-57*)

"Brethren: Behold, I show you a mystery. We shall not all sleep, but we shall all be changed, in a moment, in a twinkling of an eye, at the last trumpet: for the trumpet shall sound and the dead shall be raised incorruptible, and we shall be changed. For this corruptible must put on incorruption, and this mortal must put on immortality. So when this corruptible shall have put on incorruption, and this mortal shall have put on immorality, then shall be brought to pass the saying that is written: 'Death is swallowed up in victory. O death, where is thy sting? O grave, where is thy victory?' The sting of death is sin; and the strength of sin is the law. But thanks be to God, which giveth us the victory through our Lord Jesus Christ!". (*1 Corinthians 15.51-57)*

"*Sono convinto, infatti, che né morte, né vita, né angeli, né principati, né il presente, né il futuro, né potenze, né altezze, né profondità, niente e nessuno in tutto il creato potrà separarci dall'amore di Dio, da quell'amore che è in Cristo Gesù, Signore nostro*". (Romani 8:38-39)

" For I am sure that neither death nor life, nor angels nor rulers, nor things present nor things to come, nor powers, nor height nor depth, nor anything else in all creation, will be able to separate us from the love of God in Christ Jesus our Lord". (Romans 8:38-39)



Quando si entra nel Cimitero di Lago, sul cancello d'ingresso vi è scritto "**Requiem aeternam**" ad indicare che si accede in un giardino dove vi è pace e quiete perenne (***Foto*** di Renata Gallo del cancello del Cimitero di Lago).

Infatti, si prega: "*L'**eterno riposo** dona loro, o Signore, e splenda ad essi la luce perpetua. Riposino in pace. Amen".* Il breve testo si concentra su due concetti: il riposo ("*requies*") e la luce ("*lux*") evidenziando l'importanza di avere fede e speranza nella vita eterna.

When entering the Cemetery of Lago, at the entrance gate we read "**Requiem aeternam**" to indicate that we enter a garden where there is perennial peace and quiet (**Photo** of the gate of Lago's Cemetery by Renata Gallo). In fact, we pray: "***Eternal rest**, grant unto them, O Lord, and let perpetual light shine upon them. May they rest in peace. Amen*". The short text focuses on two concepts: rest ("*requies*") and light ("*lux*") highlighting faith and hope in eternal life.

Per ***Giacomo Leopardi*** (1798-1837) "*Nel dialogo di Federico Ruysch e delle sue mummie*", la morte è un punto indolore e quieto che segna, se non l'inizio della felicità, almeno la fine del dolore. Egli scrisse:
"*In te, morte, si posa, nostra ignuda natura, lieta no, ma sicura, dall'antico dolor. La morte non è male; perché libera l'uomo da tutti i mali, e insieme coi beni gli toglie i desideri. La vecchiezza è male sommo: perché priva l'uomo di tutti i piaceri, lasciandogliene gli appetiti; e porta seco tutti i dolori. Nondimeno gli uomini temono la morte, e desiderano la vecchiezza*".

For **Giacomo Leopardi** (1798-1837) "*In the dialogue between Frederick Ruysch and his mummies*" death is viewed as a painless and quiet event that marks, if not the beginning of happiness, at least the end of pain. He wrote: "*In you, death, we pose our naked nature, not happy but certain to relieve us from ancient pain. Death is not an evil, because it frees us from all evils, and while it takes away good things, it takes away also the desire for them. Old age is the supreme evil, because it deprives us of all pleasures, leaving us only the appetite for them, and it brings with it all sufferings. Nevertheless, we fear death, and we desire to reach old age.*"

Il rito funebre a Lago (CS) nel XVIII e XIX secolo
Funeral rite in Lago CS Italy during the XVIII and XIX centuries



A Lago, rispettando le usanze della *Magna Grecia*, quando una persona stava per morire, i familiari **aprivano le finestre** per permettere all'anima del moribondo di uscire dalla stanza senza ostacoli.
Dopo il suo ultimo respiro, non esistendo a Lago un servizio di onoranze funebri[10], si ordinava una **bara** a *Francesco De Pascale* (1905-1992), a *Mirando Bruni* (1915-1999) o a *Sinibaldo Gallo*[11] (1899-1985) e si avvisava il Parroco di far **suonare le campane** della chiesa più vicina all'abitazione del deceduto (San Nicola di Bari, San Giuseppe, SS. Annunziata, Madonna delle Neve, Madonna delle Grazie, Chiesetta di S. Francesco dei Vasci). I *sacristani (Francesco Politano 1904-1995, detto "Ciccu è Parma" –nella **foto** a sx- a S. Nicola e Vincenzo Spina (1908-1985) detto Vicianzu 'e Liseu-nella **foto** a dx- a S. Giuseppe)* **suonavano** la grande campana a piccoli intervalli regolari con un suono continuo, quasi lugubre ("*'a mortuariu"*) e così da ogni porta e da ogni finestra la notizia si diffondeva in pochi minuti in tutte le direzioni.

In Lago, being faithful to Magna Graecia traditions, when a sick person was about to die, the family **opened the windows** to allow the dying soul to leave the room without obstacles.
After the last breath of the dying person, the Pastor was informed. He would then have the **bells rung** at the church near the home of the deceased (Saint Nicolas of Bari, Saint Joseph, Annunciation, Our Lady of the Snow, Our Lady of Grace, St. Francis in Vasci). The sacristan *(Francesco Politano 1904-1995 akas "**Ciccu è Parma**" – lt in the **photo**- at St. Nicholas and Vincenzo Spina akas "**Vicianzu 'e Liseu**"-rt in the **photo**- at St. Joseph)* rang the largest bell in small regular intervals of strokes with a continuous, almost mournful sound ("death knell") and thus in a few minutes, every door and window would hear the news.

---

[10] Nel 1970, a Lago, **Mirando Bruni** aprì (e suo figlio Sonnino continuò) un'**Agenzia di Servizi Funebri** fornendo delle bare, degli addobbi floreali, le vestizioni e toilette dei defunti, la pubblicazioni di manifesti, di necrologi e di articoli, le incisioni di epigrafi e di nomi sulle lapidi, dei trasporti nazionali ed internazionali, facendo arrivare la salma a Lago da altri Comuni o dall'estero, partecipazione della banda musicale e organizzazione delle cerimorie funebri e di seppellimento. Per i trasporti, la costruzione nel 1975 del ponte sul Fiume Licetto (vicino a Vasci) e l'acquisto del carro funebre nel 1995 furono essenziali.

In Lago, in 1970, **Mirando Bruni** started (continued by his son Sonnino) **Funeral Services** by supplying coffins and flowers, dressing and cleaning the body of the deceased, publishing posters and obituaries, providing incisions on marble gravestones, transporting to body to Lago's Parish Church and Cemetery, from places within or outside Lago (nationally or internationally), participation of the musical band and organization of funeral and burial ceremonies. For trasportation, the construction in 1975 of the bridge above the Licetto River (near Vasci) and the acquisition of a hearse in 1995, were very important.

[11] ***Testimonianza di Gino Gallo sul padre Sinibaldo***
"La casa dei miei genitori si trovava in Piazza Duomo ed aveva una finestrella al secondo piano dal lato della porta d'ingresso.
Nel secondo dopoguerra, quando moriva qualcuno a Lago durante la notte, verso le prime ore del mattino, un parente del defunto batteva il batacchio della nostra porta. Mio padre si alzava dal letto, si affacciava alla finestrella e chiedeva chi fosse il deceduto. In quei tempi al nostro paese non vi era alcun servizio funebre organizzato e lui gestendo un negozio-emporio davanti alla Parrocchia di S. Nicola, doveva adattarsi a queste richieste. Faceva fabbricare delle bare, due alla volta, dal falegname laghitano Raffaele Spina ("Rahele du Marruaccu") che dopo averle terminate, le portava grezze al magazzino vicino alla casa dei nostri nonni. Mio padre successivamente le rifiniva a mano, levigandole e pitturandole con due strati di colore marron scuro con venature dorate o argentate e completandole con l'applicazione di due paia di maniglie e sei piedi di ottone lucidi. Infine, con un carretto, un parente del defunto veniva a ritirare una di queste bare per portarla alla propria abitazione. A richiesta, mio padre organizzava anche il trasporto per la cerimoria funebre in Parrocchia e poi fino al Cimitero di S. Maria del Soccorso".

Description by Gino Gallo about his father Sinibaldo
"Situated in Cathedral Square, my parents' house had a small window on the second floor on the side of the front door.
In Lago, during the second postwar period, when someone died at night, a relative of the deceased would beat the pendulum of our door early in the morning, perhaps when it was still dark. My father got out of bed, looked out the tiny window and asked who had died. They needed a coffin but in those days, since our town had no funeral service, he had to adapt to these requests. He would ask the Laghitan carpenter Raffaele Spina ("Rahele du Marruaccu") to manufacture two unfinished coffins and bring them to his storage room at the basement of his parents' home where he applied two coats of brown paint with streaks of gold or silver color and screwed on two it to their home. Upon request, my father would organize the transport to the Parish Church for the funeral and then to Our Lady of Help Cemetery".

"*I ritocchi variano secondo il sesso, l'età e la condizione sociale del defunto: per gli uomini (anziani o giovani) si suonano a gruppo di quattro rintocchi, per le ragazze a gruppi di tre rintocchi, per le madri a gruppi di cinque rintocchi. Se il morto è una persona di alta condizione sociale, allora le campane suonano più volte*".[12]

"Strokes vary according to the sex, age and social class of the deceased: for males (elderly or young) there were four strokes, for females there are three, for mothers there were five. If the dead person was a person of high social status, then the bells would ring several times ".

I parenti della persona scomparsa provvedevano subito a lavare la salma e, se uomo, veniva sbarbato. Le donne più anziane lo vestivano con un abito nero o scuro e successivamente veniva avvolto in un lenzuolo bianco.



La cassa funebre, collocata su una specie di catafalco, veniva consegnata a domicilio e il defunto veniva posto dentro con i piedi rivolti verso la porta d'entrata, con le mani che sorreggevano dei fiori, un rosario o un crocefisso. Attorno al catafalco venivano accese della candele, creando così una "***camera ardente***".

The relatives of the dead person immediately would wash his body and, if the deceased was a male, would shave his beard. Older women dressed him in a black or in a dark suit and then wrapped him with a white sheet. The funeral coffin was delivered to the home of the deceased and placed on a sort of catafalque with the feet of the deceased turned towards the door of the room, with the hands holding some flowers, a rosary or a crucifix. Around the catafalque, candles were lit, creating a "***burial chamber***".



Veglia funebre a Lago (foto di Italo Scanga 1959)
Funeral wake in Lago (photo by Italo Scanga 1959)

[12] Maria Teresa Florio De Luca, "*Amantea tradizioni e folklore*", Pellegrini, Cosenza, 1972, p. 63.

Secondo l'uso più antico, se il deceduto era un uomo, doveva avere i piedi nudi e se era una donna, la sua veste doveva essere aperta. Al momento in cui veniva sistemato nella bara, gli venivano posti dentro degli spiccioli, necessari per pagare il passaggio nell'aldilà sulla barca di Caronte.

According to a very old tradidion, if the dead person was a male, his feet had to remain bare, and it was a female, her dress had to be loose. After being placed in the coffin, some coins had to be introduced within, necessary to pay the passage in the afterlife on the boat of Charon.

Come era usanza nella *Magna Grecia*, una volta preparata la salma, iniziava la ***veglia funebre*** del defunto che veniva tenuto a casa per un massimo di 48 ore. Durante la veglia, la porta d'entrata di casa rimaneva aperta per permettere a chiunque volesse fare gli onori, di entrare liberamente senza bussare. Le donne della famiglia e le vicine di casa, vestite di nero, si disponevano attorno al feretro, si scioglievano i capelli e se li tiravano, si graffiavano il viso ("*se rask-canu*") pronunciando parole tristi, affettuose e drammatiche come "*Pecchì ti 'nde si jutu! Pecchì m'a vassatu suva*!"

As was the custom in Magna Graecia, once the body was prepared, the **funeral wake** started at the home of the deceased that lasted not more than 48 hours. During the vigil, the front door of the house had to remain open to allow anyone who wanted to pay their respects, to enter freely without knocking. The women of the immediate family and of homes nearby, dressed in black, sat around the coffin, let their hair loose and pulled it and scratched their faces ("se rask-canu") uttering sad, affectionate and dramatic words, such as, " *Why did you go away? Why did you leave me all alone?*"

Tra queste c'erano le **prefiche** ("*chjiangi-morti*"), donne specializzate a piangere durante la veglia o il corteo funebre, esaltando, a chiome sciolte, le qualità del defunto quando era vivo. Svolgevano un rituale con voce malinconica, spesso accompagnato da autolesionismi come strapparsi i capelli, battersi e graffiarsi il viso, le mani e le braccia. Alcuni anziani di Lago ricordano una signora chiamata "*Sarahina 'e Caccavu*" che si prestava a piangere su richiesta dei parenti del defunto. Durante la veglia, le persone presenti cercavano di confortare i parenti del deceduto, pregando o pronunciando parole di sollievo. C'era solidarietà di tutto il vicinato che si offriva a portare ai familiari del caffè, del brodo, della frutta o dell'altro.

Among them, during the wake or the funeral procession, there were some **professional women mourners**. With their hair hanging down, they would cry or praise the qualities of the deceased when he was alive. They performed this ritual with a melancholy voice, often accompanied by self-harm, such as, pulling their hair, hitting themselves and scratching their faces, hands or arms. Some elderly people from Lago remember a lady called "*Sarahina 'e Caccavu*" who was available to mourn the dead at the request of relatives of the deceased. During the wake, the people present tried to comfort the relatives of the dead person, praying or pronouncing kind words. The entire neighborhood was close, offering them coffee, soup, cheese, fruit , etc.

"Il **rituale del pianto** può avvenire **solo di giorno** e si sospende durante la notte, poiché si pensa che la notte appaia il demonio per godere del pianto delle anime cristiane. Inoltre se il morto è un bambino, il pianto notturno gli sarebbe funesto perché gli angeli non lo accetterebbero in cielo".[13] Ad esempio, questa tradizione fu seguita quando **Carolina Palumbo** detta "Lulluzza" (1925-1931) morì da tifo all'età di 6 anni. Era la figlia di Giuseppe Palumbo (1889-1964) e di Rosetta Le Piane (1898-1983).

"The ritual of **crying** can take place only **during the day** and it must stop at night when it is thought that the demon could appear to enjoy the cry of Christian souls. Moreover, when a child dies, night weeping would be fatal because the Angels would not accept him in Heaven. " For instance, this tradition was followed when **Carolina Palumbo** (1925-1931) aka "Lulluzza" died of typhoid fever at the age of 6. She was the daughter of Giuseppe Palumbo (1889-1964) and of Rosetta Le Piane (1898-1983).

Il Parroco assieme ai chierichetti si recava a domicilio del deceduto per iniziare il ***corteo funebre*** che s'avviava verso la *Parrocchia di S. Nicola* per assistere alla *Messa Funebre*. Le **campane** della Chiesa di San Nicola iniziavano a suonare appena il sacerdote lasciava la chiesa per recarsi nella casa colpita dal lutto.

The Pastor and his altar boys went to the home of the deceased to begin the **funeral procession** that ended at the Parish of St. Nicholas where a Funeral Mass was celebrated. The **bells** of the parish church started ringing right after the Pastor left the church to go to the home of the deceased.

Il **corteo funebre** iniziava con delle corone di fiori acquistate in Amantea CS spesso accompagnate da nastri con le scritte come "*Amato marito", "Indimenticabile figlio", "Caro Fratello"*, ecc. Nel corteo, dopo le **corone**, seguiva la **banda musicale**, poi i **chierichetti**, il **Parroco** e la **bara** portata a spalla dai familiari più stretti ed amici and infine centinaia di amici e conoscenti. I chierichetti potevano essere da un minimo di due (se il funerale avveniva di mattina quando i ragazzi erano impegnati a seguire le lezioni di scuola), ad un massimo di dieci quando la funzione si svolgeva di pomeriggio. A volte, a concelebrare la Santa Messa c'erano più di un sacerdote provenienti dalle varie chiese di Lago.

The **funeral procession** began with crowns of flowers purchased in Amantea CS, bearing ribbons with the inscriptions "Beloved husband", "Unforgettable son", "Dear Brother" etc. After the crowns, the procession continued with the **musical band**, followed by the **altar boys**, the **Pastor,** the **casket** carried on the shoulders by the closest family members and friends and finally hundreds of acquintances and friends. The number of altar boys varied from two (if the funeral took place in the morning when students were busy to attend school), to a maximum of ten when the function took place in the afternoon. Sometimes to concelebrate Holy Mass there were more than one priest coming from the various churches of Lago.

[13] Mario Folino Gallo, "*Rituali di Morte, ovvero come affrontavano la morte i nostri Antenati*", Archivio privato, Falerna CZ, p. 229



Se il defunto apparteneva ad una famiglia benestante, i parenti spesso ritenevano che la partecipazione della *"banda musicale locale*" fosse un vero e proprio atto di onore alla sua memoria.

If the deceased belonged to a wealthy family, relatives often asked the "local musical band" to participate to honor the memory of the deceased.

Tutti i componenti della banda, vestiti con la divisa nera, suonavano una **marcia funebre** caratterizzata da una prima parte molto lenta e triste dove il tempo era scandito dalla grancassa, dalla tuba, dai clarinetti e dal sassofono.

All the members of the band wore a black uniform as they played a **funeral march** characterized by a very slow and sad first part where time was punctuated by the bass drum, the tuba, the clarinets and the saxophone.

All'entrata della ***Chiesa*** quando le campane cessavano di suonare, veniva montato un ***catafalco di legno*** coperto da una coltre, un drappo nero dove si poggiava la bara. Sopra il feretro veniva posato il Vangelo oppure una Croce, davanti si poneva un grosso cero pasquale e quattro ceri più piccoli agli angoli della bara.

At the entrance to the Church when bells stopped ringing, a **wooden catafalque** was covered with a blanket, a black drape upon which the coffin rested. Above the coffin there was the sacred book of the Gospel or a Cross while in front there was a large Easter candle and four smaller candles at the corners of the coffin.

Durante l'**Omelia**, il *Parroco* sottolineava le qualità morali del deceduto. Alla fine della Messa, il sacerdote vestito con parametri neri, si riavvicinava al catafalco per impartire l'assoluzione al feretro con l'aspersione e l'incensazione e per recitare delle preghiere per la salvezza dell'anima del defunto ("*Requiem*" o "*Ufficio dei Morti o dei Defunti*" facenti parte della *Liturgia delle Ore*). Una delle preghiere era la seguente: "*O Cristo Redentore, guida da morte a vita chi spera nel tuo nome…. Accogli i tuoi fratelli nel regno dei beati per la gloria del Padre* ".

During the **Homily**, the Pastor emphasized the moral qualities of the deceased. At the end of the Mass, dressed with black parameters, the priest approached the catafalque to bless the coffin with Holy Water and incense and to recite prayers for the salvation of the soul of the deceased ("Requiem" or "Office of the Dead "as part of the "Liturgy of the Hours"). One of the prayers was the following: "*Oh Christ the Savior, turn death into life in those who hope in your name …. Accept your brothers into the Kingdom of the Blessed for the glory of the Father*".

Dopo la benedizione, il ***corteo usciva dalla Chiesa***, le campane di *S. Nicola* riprendevano a suonare e si riformava il *corteo* che s'avviava verso il *Cimitero di S. Maria del Soccorso* seguendo a piedi *Piazza del Popolo, via XX Settembre, via N. Sauro, Catoja, Orta e via dell'Assunzione,* un percorso di circa cinquecento metri.

After the blessing, the procession left the Church, the bells of *St. Nicholas* resumed ringing and the procession was resumed, heading towards the *Cemetery of Our Lady of Help*, following *Piazza del Popolo, via XX Settembre, via N . Sauro, Catoja, Orta* and *Via dell'Assunzione*, a path of about five hundred meters.



Corteo funebre capeggiato con i chierichetti che portano la Croce (Anselmo Runco), seguito dal Parroco Don Federico Faraca, il carro funebre, i parenti più vicini al defunto, parenti ed amici (1950)
Funeral procession headed by altar boys carrying the Cross, followed by the Pastor Federico Faraca, the hearse, close relatives of the deceased and other relatives and friends (1950)



Corteo funebre: Parroco di Laghitello Don Ciccio Medaglia, Don Gabriele Muti (a sx) e Don Nicola Muti (dx) 1940
Funeral procession led by Laghitello Pastor Ciccio Medaglia, Fr. Gabriele Muti (lt) and Fr. Nicola Muti (rt) 1940

Prima d'arrivare al Cimitero, le campane della *Chiesa di San Nicola* cessavano di suonare mentre quelle di *S. Maria del Soccorso* iniziavano ad emettere i loro rintocchi continuando fino alla fine della funzione sacra. Dopo averlo trasportato nel *Cimitero*, il feretro veniva posto nella **Camera Mortuaria** che si trovava all'entrata a destra e i componenti del corteo si disponevano in fila per esprimere le condoglianze, stringere la mano o baciare le persone più intime del deceduto. Queste venivano poi riaccompagnate a casa da tutti i parenti ed amici più stretti.

After the blessing, the **funeral procession** left the Church, the bells of St. Nicholas started to ring again with the procession headed for the Cemetery of Our Lady of Help after walking through Piazza del Popolo, via XX Settembre, via N. Sauro, Catoja, Orta and via Assunzione, a path long about five hundred yards. Before reaching the Cemetery, the bells of the Church of St. Nicholas stopped ringing while those of Our Lady of Help started until the end of the sacred function. After entering the Cemetery, the coffin was placed in the **Mortuary** at the entrance to the right and the members of the procession lined up to express condolences, shake hands or kiss the closed relatives of the deceased who were then accompanied home by relatives and close friends.

Nei periodi invernali, considerando che faceva buio presto, la ***tumulazione*** veniva eseguita nella stessa giornata del funerale quando questo si svolgeva di mattina; altrimenti, se la funzione avveniva di pomeriggio, la salma si tumulava la mattina del giorno seguente. D'estate, invece, il defunto veniva sempre seppellito entro lo stesso giorno per motivi igienico-sanitari.

During winter months when it gets dark early, **vault burials** were performed on the same day of the funeral if it took place in the morning or the next day if the function occurred in the afternoon. During the summers, however, to avoid public health problems, the deceased was always buried within the same day.

"Dopo il ritorno dal cimitero, si faceva un pranzo funebre in casa del defunto, e poiché nella casa colpita dalla disgrazia non doveva essere acceso il fuoco (simbolo di vita), erano i parenti ed amici che provvedono a tutto il necessario e portano il cibo ai familiari del morto".[14]

"After returning from the cemetery, a **funeral lunch** was held at the home of the deceased, and since kitchen flames (fire is a symbol of life) were not to be lit where the deceased had lived, it was up to relatives and friends to bring meals from their homes".

Sulla porta di casa della persona deceduta, in segno di lutto, si applicava una **striscia di stoffa nera**, la porta e le finestre rimanevano chiuse per circa una settimana mentre i familiari indossavano degli abiti neri e non uscivano di casa per cinque giorni. Le donne si coprivano il capo con un panno nero per un anno e gli uomini non si radevano la barba. "*Si ritiene poi che l'anima del morto resti in o presso la casa per tre sere e pertanto nella stanza si mette una catinella piena d'acqua, u pezzo di sapone, un asciugamano ed un lume perché si possa lavare e rinfrescare*".[15]

[14] *Ibidem*, p. 67.
[15] *Ibidem,* p. 68.

On the door of the home where the deceased had lived, as a sign of mourning, a **strip of black cloth** was applied. The door and the windows remained closed for about a week while the relatives wore black clothes and did not leave the house for five days. The women covered their heads with a black veil for a year while men did not shave their beards. "*It is thought that the soul of the dead remains within or near his home for three evenings and thus, a room must have a basin full of water, a piece of soap, a towel and a lamp so he can wash and freshen-up*".



Casa in lutto: striscie di panno nero
House in mourning: strips of back cloth

Nel descrivere le usanze funebri in Calabria nel libro "*U salònu du varvèru*", *Bruno Tassone* scrisse: "*I parenti e gli amici della famiglia della persona scomparsa, avevano il dovere, per parecchi giorni, almeno una settimana, di condurre una vita conforme a quella dei congiunti del defunto. Non parlare ad alta voce, non ascoltare musica, non partecipare alla vita pubblica in modo evidenziato, era un dovere. Le donne della famiglia del defunto avevano in compito di manifestazioni più sonore e figurative per esprimere il dolore. Dovevano presentarsi coperti di scialli e con i capelli sciolti e ripetere cantilenando, interrompendosi solo per gridare il gran dolore, frasi che ricordavano la persona deceduta…Al momento della morte, i primi atti erano quelli di spalancare la finestra, per consentire agli angeli di prelevare l'anima del defunto, aprire la porta di casa per indicare la speranza e l'attesa del suo ritorno, e spegnere il fuoco…Amici e parenti dei familiari del defunto, proprio perché in quella casa (a causa del lutto) non s'accendevano fornelli e fuoco, per circa una settimana, provvedevano ad inviare quanto necessario a soddisfare i moti dello stomaco…Come si può notare, molte di queste tradizioni funebri avevano risonanza ai culti del periodo greco.*"[16]

In describing the funeral customs in Calabria in the book "*U salònu du varvèru*", Bruno Tassone wrote: " For several days, at least a week, the relatives and friends of the dead person had the duty limit themselves by avoiding speaking loudly, listening to music, participating in public life. The women of the family of the deceased had in the task to manifest the pain with lamentations and cries. They had to wear shawls, leave their hair hanging down and repeat phrases and chants to express their great loss of their beloved. ... At the time of death, windows were to be left opened to allow the angels to take the soul of the deceased. Also the main entrance was opened to indicate the hope and the expectation of the return of the beloved and the fireplace could not be utilized ... Friends and relatives of the deceased, because mourners could not cook for about a week, sent them some prepared meals... As you can see, many of these funeral traditions recall old Greek rites."

[16] *Bruno Tassone*, "*U salònu du varvèru*", Grafiche Cusato (CZ), 1998, p. 56-57.

Anche oggigiorno i rituali funebri si richiamano a tradizioni antiche. Durante il **lutto**, i parenti del defunto ricordano i momenti belli passati assieme a loro e le memorie diventano degli attimi di unità, di tenerezza e di rimpianto.

Even today funeral rituals refer to ancient traditions. As they **mourn,** the relatives of the deceased remember the beautiful moments they had passed together and these memories help them to feel united and more affectionate even if they really miss the dearly departed.



Signore laghitane tutte vestite in nero ("*portanu 'u luttu*")
che accompagnano un loro caro prima della tumulazione (Foto I. Scanga 1959).
Laghitan ladies all dressed in black accompany a beloved
of theirs before a vault burial (Photo by I. Scanga 1959)

Nella ***moderna*** *ed* ***indifferente società*** **consumistica** di oggi, bisogna continuamente controllare e reprimere le emozioni e l'affettività e l'idea della morte - simbolo supremo dei limiti all'agire umano – viene rimossa. Relegati i funerali in forma privata, nel chiuso dei cimiteri, dimenticato spesso il cordoglio pubblico (nelle epigrafi funebri di frequente si legge: "Si dispensa dalle visite"), la morte assume, i tratti di un evento indifferibilmente presente, ma accuratamente ***negato, rimosso*** o, ancor più gravemente, ***travestito*** *ed immerso in una* incomprensibile e impietosa quotidianità. Tutti gli avvenimenti passano talmente in fretta che in breve tempo cadono nell'oblio.

In today's **modern and indifferent consumistic society**, we must continually control and **repress emotions**, **affectivity** and the **reality of death** - the supreme symbol of our limitations. Most funerals are privately held where public condolences are unwanted (in funeral notices, we often read: "Visits unwelcomed"), death assumes the traits of a carefully denied or removed event, disguised and immersed in an incomprehensible and spasmodic daily life. All life events change so quickly that are easily forgotten.

Nelle società evolute sono venute meno delle strutture sociali quali la **famiglia patriarcale**, in grado di assorbire e contenere anche mediante dei riti, la sofferenza individuale legata al lutto. La gestione personale del lutto è difficile e quindi è necessario formare delle figure professionali in grado di aiutare ed attenuare le difficoltà che si possono avere dopo la scomparsa di un congiunto. Nel *campo psichiatrico*, immediatamente dopo o entro pochi mesi dalla perdita di una persona cara, inizia un normale *periodo di lutto*. Alcuni segni e sintomi che caratterizzano il lutto sono *sentimenti di tristezza, preoccupazioni, afflizione, irritabilità, insonnia e difficoltà di concentrazione* e di eseguire le attività della vita quotidiana.

In the western world, social structures, such as, the **patriarchal family** have disappeared. This means that we no longer are able to absorb through rituals, the individual suffering of mourning. The management of grieving is difficult and therefore it is necessary to train professionals to help to alleviate it. A normal period of mourning begins immediately after or within a few months after losing a loved one. Some signs and symptoms that follow mourning are feelings of sadness, worries, grief, irritability, insomnia and difficulty in concentrating and performing the activities of everyday life.

I **proverbi laghitani** o "ditti" **sulla morte** ci permettono di scoprire gli atteggiamenti e le paure che gli antichi avevano al riguardo.

Laghitan proverbs about death refer to ancient fears about it.

Si diceva (A saying)
"*'A morte un guarda 'mpaccia a nullu!*"
(La morte non risparmia nessuno-
Death gives no one a break!),

"*Suvu cuntra 'a morte un c'iadi riparu*!"
(La morte è inevitabile-
Death is inevitable).[17]

Sarebbe importante ricordarsi questo adagio:
*"**Si vis vitam, para mortem**"*
*(se vuoi sopportare la vita, **impara ad accettare la morte**).*

It would be wise to remember the saying:
*"**Si vis vitam, para mortem**"*
*(if you wish to live better, **learn to accept death**).*

[17] Antonio Coltellaro, "*L'antichi dicìanu*", Calabria Letteraria Editrice, Soveria Mannelli (CZ), 2003, p. 63.

Alcuni CORTEI FUNEBRI più memorabili di Lago
Some memorable Funeral Processions

1823- decesso di **Padre Giuseppe Mazzotti** (1755-1823), ex Provinciale del Terzo Ordine di S. Francesco d'Assisi, seppellito nella Cappella del Sacro Cuore nella Chiesa di San Nicola di Bari di Lago (vedi lapide sotto).

Death of **Father Giuseppe Mazzotti** (1755-1823), former Provincial Father of Franciscans, buried in the Sacred Heart Chapel of St. Nicholas of Bari Church in Lago (see marble inscription below).



1842- decesso dell'alfiere pro-Borbone **Pietro Scaramelli**, seppellito nella Chiesa della Madonna dei Monti
Death of standard-bearer **Pietro Scaramelli,** buried inside the Church of Our Lady of Mountains

1870- decesso di **Emanuele Coscarella** il 19 settembre 1870 a Roma durante la Presa di Porta Pia
Death of **Emanuele Coscarella** on September 19th 1870 when Porta Pia was conquered

1896- decesso del tenente medico **Pasquale Cupelli** durante la Guerra d'Eritrea



Elogio funebre: *"Chi a 36 anni, con una invidiabile posizione di Tenente Medico, ed uno splendido avvenire, non comandato, ma volontariamente, va alla guerra d'Africa, come ha fatto il Dottor Pasquale Cupelli, ci prova che egli sentiva fortemente la sua alta missione di medico e di soldato. Medico si sentiva votato all'umanità sofferente; soldato apparteneva alla grande famiglia dell'esercito nazionale. Perché far mostra dei galloni e delle lucenti spalline per i club ed i caffè della città, se in Africa si combatte e si muore?! Il posto di un medico-soldato è sul campo di battaglia, e Pasquale Cupelli volle partire per la guerra dell'Eritrea…*

Egli faceva parte del 2° Battaglione Gamerra: di quel battaglione votato alla morte come gli eroi delle Termopoli, perché fu tutto distrutto. Quando la battaglia era perduta, il campo invaso dall'orda nemica assetata di sangue, e tutte battevano in ritirata, il Dottor Pasquale Cupelli non pensa a metter in salvo la propria vita, ma impavido sta sul posto di medicazione a curare i feriti. Lì, angiolo di pietà, esercitando la sua nobile ed umanitaria missione, periva barbaramente trucidato...La memoria di lui resterà come modello di virili propositi, esempio di patriottismo e di volontario sacrificio.. A voi, carissimi parenti, però sia di conforto questa solenne commemorazione; e siate orgogliosi e superbi del vostro Pasqualino, senza amareggiare- col pianto- la pace di lui e di suo padre, ora eternamente uniti nel bacio del Signore!"

Funeral eulogy: " Dr. Pasquale Cupelli at age 36, with an enviable position of Medical Lieutenant and a splendid future, not drafted but voluntarily joined the war in Africa, shows us that he strongly felt his high mission as a physician and as a soldier. A physician dedicated to avoid human suffering; a soldier who was part of the national army. Why wear braids and shiny shoulder pads to show at city's clubs and cafés, if you know that in Africa Italian soldiers are fighting and dying ?! The place of a medical soldier is on the battlefield, and Pasquale Cupelli wanted to leave for the Eritrea war ...
He was part of the brave 2nd Gamerra Battalion, unafraid of death, as the heroes of the Thermopolis, because everything was destroyed. When the battle was lost, the field was invaded by the blood-thirsty enemy horde, and everyone retreated except Dr. Pasquale Cupelli who did not think of rescuing his life, but fearlessly treated wounded soldiers. There, as an angel of mercy, who exercised his noble and humanitarian mission, was barbarously killed ... His memory will remain as a model of courage, patriotism and voluntary sacrifice.; You, his relatives, be proud of this solemn commemoration without crying bitterly, he is now now eternally united in peace with his father and blessed by the Lord! "

1903- decesso dell'insegnante **Raffaele Scanga.**
Death of the teacher **Raffaele Scanga**

Elogio funebre: *"…fu una figura esemplare di insegnante e d'educatore perché egli non si limitava ad impartire lezioni e ad interrogare gli alunni, ma li seguiva paternamente e quotidianamente, né il suo metodo d'insegnamento si riduceva a curare il solo fatto mnemonico, ma esigeva il ragazzo fosse veramente padrone della materia…non era solo un educatore ma anche un attivo partecipante alla vita sociale. Chiunque, ed erano moltissimi, si rivolgesse a lui, era sicuro di trovare un ascoltatore attento e un consigliere saggio che sapeva indicare la soluzione più rispondente, ma sempre la più onesta, perché onesto egli era ed ai principi dell'onestà egli tenacemente educava gli alunni nella sua Scuola…E' nata, perciò, sotto i più favorevoli auspici, la Scuola che s'intitola al suo nome, ed il voto che si formula, oggi che essa si è trasformata in Scuola secondaria di primo grado, è che a questa si innesti una Scuola di grado superiore, che possa venire incontro alle aspirazioni dei Laghitani, in un'era in cui il progresso marcia rapidamente…"*

Funeral eulogy: "... he was an exemplary teacher and educator because he did not limit himself to giving lessons and questioning the students, but he guided them paternally and daily. He expected his students not only to memorize facts, but expecte them to really know the subject ... he was not only an educator but also an active participant in social life. Those who turned to him, and there were many, were sure to find an attentive listener and a wise counselor who knew how to indicate the most satisfactory solution, but always the most honest, because he was honest and he tenaciously educated pupils to follow the principles of honesty... Thus, under the most positive expectations, the school which is named after him was born, hopefully will become a lowere level secondary school linked to that higher level one that can satisfy the aspirations of Laghitans in an era in which progress is rapidly achieved..."

1912- decesso di **Giuseppe Turchi-Politano** medico-condotto dal 1865
Death of **Giuseppe Turchi-Politano** family physician since 1865

1938- decesso di **Don Carlo Carusi**, Parroco di Laghitello dal 1893 al 1938
Death of **Don Carlo Carusi,** Pastor in laghitello from 1893 to 1938

1945- decesso del soldato **Giuseppe Ciciarelli** a Borgo Val di Taro PR
Death of soldier **Giuseppe Ciciarelli** in Borgo Val di Taro VR

1949- decesso di **Giovanni Battista Aloe**, Carabiniere di 22 anni ucciso dalla banda di Salvatore Giuliano nella Caserma di Bellolampo nei pressi di Partenico PA
Death of **Giovanni Battista Aloe,** a 22-year-old Carabiniere who was killed by Salvatore Giuliano's gang at the Bellocampo Station near Partenico PA



1942- decesso di **Giovanni Gatti**, medico condotto dal 1887 al 1942
Death of **Giovanni Gatti**, a family physician from 1887 to 1942



1952- decesso di **Evaristo Naccarato**, insegnante
Death of **Evaristo Naccarato**, teacher



1954- decesso di **Giuseppe Martillotti,** medico condotto dal 1890
Death of **Giuseppe Martillotti** a family physician from 1890

1961- decesso di **Leopoldo Falsetti**, medico-ginecologo
Death of **Leopoldo Falsetti**, physician-gynecologist



Elogio funebre del Prof. Beniamino Chiatto: "*Un solenne rito funebre è stato qui svolto per onorare il compianto Prof. Dottor Leopoldo Falsetti, insigne cittadino per elevatezza di doti civiche e professionali. Presenti le rappresentanze religiose, civili e politiche e con il concorso totale della cittadinanza, ha assistito un numeroso stuolo di estimatori e di parenti convenuti da fuori.*
Parole di elogio han detto Don Vincenzo-Turchi Politani, il Barone Francesco Saverio Mazzotti e l'Avv. Carmine Bruni, i quali, ispirandosi alla nobile esistenza dell'illustre Estinto, hanno rievocato l'esemplare cammino percorso dal Prof. Falsetti tra la sua gente e altrove. Hanno i tre oratori messo in rilievo la gran fama che di sé ci lascia il Maestro-appartenente, tra l'altro, ad antica famiglia dal cui seno uscirono professionisti di valore- a Brescia dove Egli dirigeva una rinomata Clinica di Ostetricia, a Bologna dove per lunghi anni fu docente universitario apprezzato e seguito. Pur tra le occupazioni che gli urgevano attorno, mai distaccò il suo pensiero di tenerezza dal paese natio, tanto che espresse la volontà di ritornarvi per la estrema dimora, accanto a quella dei suoi illustri antenati. Dotato di profondi sentimenti civici, educò i figli al culto di essi e seppe mantenere integro l'istinto di autentico calabrese, amante del focolare, dell'altare e delle sublimi idealità della scienza e dell'arte.."

Funeral eulogy of Prof. Beniamino Chiatto: "A solemn funeral rite was held here to honor the late Prof. Dr. Leopoldo Falsetti, a distinguished citizen due to his high level of civic and professional value. Present the religious, civil and political representatives and with the total concurrence of Laghitan citizens who honored the deceased together with his relatives and speakers.
Words of praise were spoken by Don Vincenzo-Turchi Politani, Baron Francesco Saverio Mazzotti and Lawyer Carmine Bruni who, inspired by the noble existence of the illustrious deceased, recalled the exemplary path taken by Prof. Falsetti in Lago and elsewhere. The three speakers highlighted the great example that the Master left us – who belonged to an ancient family who gave birth to important professionals. In Brescia he directed a renowned Obstetrics Clinic, in Bologna for many years he was a valued and university professor. Although always busy with his profession, he never detaches his thoughts of tenderness from his native town, so much so that he expressed the will to return to it for final resting place, next to that of his illustrious ancestors. Gifted with profound civic sentiments, he educated his children in the cult of them and he knew how to maintain the instinct of an authentic Calabrese, a lover of the family and of the sublime ideals of art and science ... ".

1964- decesso di **Celestino Posteraro**, farmacista dal primo dopogue
Death of **Celestino Posteraro**, pharmacist after WW I

1977- decesso di **Carmelo Cupelli**, Sindaco ed insegnante di Lago
Death of **Carmelo Cupelli**, Mayor and teacher of Lago

1978- decesso di **Chiara Zaccaria**
Death of **Chiara Zaccaria**, mother of Nicola and Antonio Scanga

1999- decesso di **Venturino Magliocchi**, medico condotto sin dal 1952
Death of **Venturino Magliocchi**, a family physician since 1952

2002- decesso di **Mario Maione**, professore e Preside della Scuola d'Avviamento Professionale di Lago
Death of **Mario Maione**, professor and principal of Lago's Professional Preparatory School



Personalità di Lago che al loro decesso, **molti cittadini di Lago parteciparono al lutto**: da sx a dx, Salvatore Carusi, Michele Belsito, Orlando Muto, Raffaele Amendola, Raffaele Politano, Cleto De Prisco, Evaristo Naccarato, ?, ?, ?, Mario Maione e Pietro Scanga. Accovacciato: Carmelo Cupelli (1952).

Illustrious citizens of Lago who upon dying were **particularly mourned by many Laghitans**: from lt to rt, Salvatore Carusi, Michele Belsito, Orlando Muto, Raffaele Amendola, Raffaele Politano, Cleto De Prisco, Evaristo Naccarato, ?, ?, ?, Mario Maione and Pietro Scanga. Crouched: Carmelo Cupelli (1952).



Altri **laghitani rimpianti** dopo la loro scomparsa. Da sx a dx: Ninnu 'e Bellina, Brunu 'e Marciallu, Bruno Aloe, Orlandino Mazzotta, Vincenzo Miceli ('u Quadararu) and Emilio Aloe ("Miliu 'e Bellina") 1950

Other Laghitans who were **missed** after their death: from lt to rt, Ninnu `e Bellina, Bruno Aloe ( `e Marciallu), Orlandino Mazzotta, Vincenzo Miceli (`u Quadararu) and Emilio Aloe ("Miliu `e Bellina") 1950

POESIA del 1867 **di Don Nicola Falsetti** (n.1846)
dedicata all'eroe **Giovanni Carusi**[18] (n.1842)
per commemorare i martiri della III Guerra d'Indipendenza

Poem of the year 1867 by Don Nicola **Falsetti** (b.1846)
dedicated to the hero Giovanni Caruso (b.1842)
to commemorate the martyrs of the Independence War III

Forte di patria carità scaldato
corresti, o prode giovane, all'appello
d'Italia, e fosti impavido soldato-

In tua mente ridea splendido e bello
il pensier di morir per la tua terra,
che l'Austria ancor facea di servi ostello-

E volontario milite alla guerra
correndo, pruove all'oppressor tu desti
del valor, che negl'Itali si serra-

Il sa Condino! -quivi ti vedesti
cadere al fianco i tuoi compagni, e in core
di coraggio maggior fiamma accendesti-

Una lagrima ancora di dolore
ti velò la pupilla, ma quel pianto
caro pagava il barbaro oppressore-

E ancor dovresti piangere sul santo
fral di Lombardi, che primo tra' primi
ottenea di gagliardo Italo il vanto-

Quanti slanci d'ardir, quanti sublimi
pruove, e quante speranze à tu vedute
cader, tu dunque con la penna esprimi-

Racconta quanto fer per la salute
d'Italia i nostri, e quanti allor soffriro,
e svela a noi la calabra virtute-

Noi leggendo le carte del martiro
Italian, benediremo Iddio,
che dopo tanti martiri, il desiro
di questo antico popolo adempìo-

[18] **Giovanni Carusi** era figlio di **Gregorio Scipione Carusi** (1820-1893) e di Donna Giovanna Vitari (1821-1897).
Era una famiglia benestante laghitana apparentata con i Turchi, Cupelli, Politani, Zingone e Coscarelli.
Giovanni Carusi was the son of **Gregorio Scipione Carusi** (1820-1893) and of Donna Giovanna Vitari (1821-1897).
It was a well-established family related to the Turchi, Cupelli, Politani, Zingone and Coscarelli families.

COMMEMORAZIONE del 2008 **di Franco De Pascale**[19] (1935-2008)
nell'orazione dell'Avv. Alfonso Caruso:
Eulogy of 2008 of Franco De Pascale (1935-2008)
delivered by **Lawyer Alfonso Caruso**

"GRAZIE FRANCO. AMICO CARISSIMO; LA TUA PRESENZA RIMARRÀ SEMPRE VIVA NEI NOSTRI CUORI.



Viva e profonda è la ferita del mio cuore per la immatura ed inaspettata morte del carissimo Franco. E duri e difficili, oltre che tristi, sono queste interminabili ore di dolore. (Foto: Franco De Pascale a sx)

Un groppo alla gola mi toglie il respiro e, per l'intensa commozione, sento scoppiarmi dentro il cuore. Se dovessi venirne sopraffatto, vogliate scusarmi.

Carisimi, quando una persona cara ed un amatissimo amico viene a mancare, diventa difficile trovare parole adeguate per ripercorrerne e tracciarne la vita, ricordarne tutto il vissuto, illustrarne compiutamente le virtù. Non resta che fare parlare la voce del cuore.

La vita dell'amatissimo **Franco De Pascale** non è stata un recipiente vuoto! È stata, invece, vivificata dalle virtù di uomo onesto, di cittadino probo, di marito e padre affettuoso, tenero, saggio, responsabile ed esemplare .

Si è distinto come un **signore di altri tempi**; più corretto, un signore fuori dal tempo.

Uomo di eccelse qualità, rispettoso ed amico di tutti, sempre uguale a se stesso; fermo nelle convinzioni; rigoroso ed inflessibile sui valori; mite e corretto nelle relazioni; **semplice, umile e discreto**; pieno di ricchezza interiore... Amatissimo e ben voluto da tutti per la sua bonomia e per la **bontà del cuore**; per l'innata sua **riservatezza**; per la forza dei riferimenti religiosi; per i ferrei principi morali; per il calore del suo sorriso; per la sua disarmante modestia, è stato coerente testimone di vita cristiana. Apprezzato e stimato, altresì, per la generosità del suo servizio svolto con serietà, competenza ed abnegazione nella sua qualità di ultratrentennale **collaboratore amministrativo nella Scuola Media** di Lago. Ed inoltre per l'onestà, la dedizione, l'impareggiabile scrupoloso equilibrio e la totale disinteressata disponibilità al servizio della collettività, nell'assolvimento del suo decennale mandato istituzionale di amministratore comunale, per cinque anni in qualità di **Assessore**, e per i successivi cinque anni, per sua deliberata scelta, come semplice **Consigliere**. Devotissimo ed innamoratissimo della **Madonna delle Grazie**- che certamente lo ha accolto nelle sue amorevoli braccia-, ha profuso, per oltre quaranta anni, tutto il suo entusiasmo e tutte le sue forze, prima come ispiratore e promotore e poi come guida preziosa ed illuminata del Comitato organizzatore dei solenni festeggiamenti in onore della Madonna sin dagli anni sessanta, e come animatore di tutte le più importanti iniziative riguardanti la ristrutturazione e l'abbellimento della **Chiesa di Margi** e la sua elezione a Santuario Mariano... Campione di umanità, il Suo esempio di vita costituisce la più ricca eredità e il più cospicuo patrimonio per Sua moglie e per i suoi figli. E per tutti un valido viatico per costruire un domani migliore.

Carissimo ed amatissimo Compare Franco! Non hai vissuto la vita come una meteora, né come un'ombra indistinta! Hai attraversato il cielo della terra lasciando un segno indelebile del tuo passaggio nei Tuoi amatissimi familiari, moglie e figli, e su quanti hanno avuto la fortuna di conoscerTi, avvicinarTi e, così, hanno potuto maggiormente apprezzarTi ed amarTi… Con Te muore un pezzo di storia di Lago, di questo nostro amaro dolcissimo paese che Tu, come me, abbiamo custodito e portato sempre nel cuore.

Oggi non sei più tra noi. Corri nei pascoli verdi del cielo; sei nella gloria di Dio. Ma non lasci un vuoto! La Tua vita resterà nella nostra vita non come una memoria, ma come una presenza viva, eterna, luminosissima.

All'alba e a sera preghiamo con il Pascoli "Signore Dio, non negare il sale alla mia mensa, non negare il dolore alla mia vita". A **Ida**, **Maria Teresa**, **Pasquale** e **GianMarco** e ai parenti tutti, tutta la nostra solidarietà, vera, sentita e profonda; condividendo la vostra angoscia, il vostro dolore e le lacrime che per voi -come per tutti!- sono il pane di questa difficile soffertissima ora di prova. Amatissimo Compare Franco, a Te l'ultimo abbraccio e un dolce affettuosissimo addio".

---

[19] **Franco De Pascale** era figlio di Pasquale De Pascale (1899-1975) e di Teresa De Pascale (1900-1989) ed abitava al Bivio dove il padre era proprietario di forno, un panificio ed un negozio di generi alimentari e di Sali e Tabacchi.

Franco De Pascale was the son of Pasquale De Pascale (1899-1975) and of Teresa De Pascale (1900-1989) who lived at the Bivio where his father owned a bakery, oven and a food store and a tobacco shop.

Thank you Franco, my dearest friend. Your presence will always remain within us.
The wound of my heart is still alive and deep for the immature and unexpected death of dearest Franco. And hard and difficult, as well as sad, are these endless hours of pain. (Photo: Franco De Pascale on the left) A lump in my throat takes my breath away and, due to the intense emotion, I feel my heart burst. If I lose my control, please excuse me.

Dearest friends, when a beloved one leaves us, it becomes difficult to find adequate words to trace their lives, remembering all the experiences, fully illustrating their virtues. We can only make our heart speak.
The life of the beloved Franco De Pascale was not an empty vessel! Instead, it was enlivened by the virtues of an honest man, an honest citizen, an affectionate, tender, wise, responsible and exemplary husband and father.
He distinguished himself as a gentleman of the past, a hard-to-find gentleman.

A man of excellent quality, respectful and friendly to all, always true to himself, firm in his convictions, rigorous and inflexible on values, mild and correct in relationships, simple, humble and discreet, full of inner wealth ...
Extremely loved and well liked by everyone for his good nature and the goodness of the heart; for his innate privacy; for the strength of his religious beliefs; for the strict moral principles; for the warmth of his smile; for his disarming modesty, he was a consistent witness of Christian life. Appreciated and esteemed, also, for the generosity of his service carried out with seriousness, competence and self-sacrifice in his capacity as a thirty-year administrative assistant in the Lago's High School. And also for the honesty, dedication, unparalleled scrupulous balance and total disinterested availability to the service of the community, in fulfilling his ten-year institutional mandate as **Municipal Administrator**, for five years as an **Assessor**, and for the next five years, by its deliberate choice, as a simple **Councilor**. Mostly devoted and deeply devoted to the Our Lady of Graces - which certainly has welcomed him, holding him in his loving arms, he lavished, for over forty years, all his enthusiasm and all his strength, first as an inspiration and promoter and then as a precious and enlightened guide of the **Parochial Organizing Committee** of the solemn celebrations in honor of Our Lady since the sixties, and as an animator of all the most important initiatives concerning the restructuring and embellishment of the Church of Margi and its election to become a **Marian Shrine** ... Champion of humanity, his example of life constitutes the richest inheritance and the most conspicuous patrimony for his wife and children. And for all, a valid way to build a better tomorrow.

My dear and beloved Compare Franco! You have not lived life as a meteor, nor as an indistinct shadow! You have crossed the sky of the Earth leaving an indelible mark of your passage through your beloved family, wife and children, and over those who have had the good fortune to know you, get close to you and, thus, have been able to appreciate you more and love you ... With you a piece of history of Lago, of our bitter sweetest town that you, as I, have always cared and carried in our hearts.
Today you are no longer with us. Run through the green pastures of the sky; you are in the glory of God. But do not leave a void! Your life will remain in our life not as a memory, but as a living, eternal, very bright presence.

At dawn and in the evening, we pray with Pascoli "Lord God, do not deny salt to my table, do not deny the pain of my life". To Ida, Maria Teresa, Pasquale and GianMarco and to all relatives, I send you my heartfelt, true and profound sympathy. I share your anguish, your pain and the tears appropriate for this difficult and painful hour of trial. Beloved Compare Franco, to you the last hug and a sweet affectionate farewell ".

POESIA in dialetto laghitano (poem in Laghitan dialect)

di (by) Antonio Scanga

27 marzo 2016 – March 27th 2016

per **RICORDARE** il suo grande amico (to REMEMBER his great friend)

CICCU ‘e BELLINA

(Giovanni Aloe)



Vulìandu scrive nun truavu ‘e parove
Ppè dare vuce a s’anima de paglia
Su troppu vecchie e me servìssio nove
Ma ‘u core è strittu a na vucca e tinaglia…

Ma tu ccù l’allegria sempre cumpagna
Puru ca ‘e rime le truvàssi tutte
Te minti a ride ca un vò pompa magna
E de ndò sidi me ‘ncuminci a sbutte…

Ma si tu ridi a mia curra li chianti
Scindìandu la duminica matina
L’amici nuastri i truavu tutti quanti…
Cc’è manca suvu Ciccu ‘e Bellina…

Mò nun c’è vasta ppè te perdunare
Sa simpatia chi t’ha purtatu n’cuallu
Dopu na vita a ridare e a scherzare…
S’urtimu scherzu un tu perduna nullu…

"NANNUZZU" *("Grandpa")* *novembre 1982 (November 1982)*

poesia di ***Antonio Scanga*** dedicata al nonno materno **Giuseppe Zaccaria**[20] (1900-1981)
poem by ***Antonio Scanga*** *dedicated to his maternal grandfather* Giuseppe Zaccaria (1900-1981)


Giuseppe Zaccaria

Nannuzzu ccù ll'uacchji 'ncavàti	*Le stava sedutu alla banda*
Sedutu alla scava d"a porta	*Ppè sentare 'e vecchie canzune*
Chi rida parràndu alli genti	*Ridia' quandu 'u risu nun c'era*
Chi chiangiadi e nullu 'u cumpòrta'	*Ccù d'illu turnava' guagliune*
'A 'haccia de rughe surcàta	*Nannuzzu tenia 'na mugliera*
'a varva pittata de jancu	*Ch'è morta'nu tiampu passatu*
'i dianti cuntati a 'na manu	*Nannuzzu tenìadi 'na 'higlia*
'u passu ogne jurnu cchjù stancu	*Ch'è morta 'nu tiampu sbagliatu*
'E belle jurnàte cirùse[21]	*E fore cadìa' lla nivera*
ccù ll'ajjhitu[22] *d"a primavera*	*'mbevàta de jancu 'a catramma*
Nannuzzu circava llu sule	*'mbevàti de lacrime l'uacchji...*
Vuliadi 'na cavuda spera	*'a 'higlia ch'è morta era Mamma*
Nannuzzu è 'na vecchia huntana	*'I dianti cuntàti a 'na manu*
C'un caccia' cchjù sidda alla gente	*'u passu ogne jurnu cchjù stancu*
E trema ccù l'erva allu viantu...	*'a 'haccia de rughe surcata*
"E' chillu c'un serva' cchjù a nente"	*'a varva pittata de jancu*
Jatàvadi 'huma 'u 'hucùne	*'Un jàtadi 'huma 'u 'hucùne*
De viarnu ccù l'aria friddusa	*de viarnu ccù ll'aria friddusa*
'na luce venìa' dd"a 'hinestra	*'un mandadi luce 'a 'hinestra*
chjuviadi e lla porta era chiusa	*cc'è sule e lla porta stà chiusa*
'U spìzziu 'nu chiccaru 'e vinu	*'U guardu a 'nu 'viacchiu ritrattu*
chi bene le duna e lle scippa…	*nd"u viju chi sempre sta tisu*
Nannuzzu stizzàva lle vrasce	*ndò l'uachji 'un gumijanu chiantu*
Nannuzzu 'humava' lla pippa	*ndù 'i labbra 'un scarròccianu*[23] *risu*

[20] La moglie di Giuseppe Zaccaria si chiamava **Rosa Naccarato** (1906-1951), la madre di Antonio era **Chiara Zaccaria** (1930-1978) ed il padre era **Francesco Scanga** detto "*Ciccu di Sciani*" (1930-2005). Giuseppe Zaccaria's wife was **Rosa Naccarato** (1906-1951), Antonio's mother was **Chiara Zaccaria** (1930-1978) and his father was **Francesco Scanga** AKA "*Ciccu di Sciani*" (1930-2005)

[21] terse

[22] alito

[23] da "carroccia"= grappolo

"VIALI MUTI" poesia di **Antonio Scanga** luglio-settembre 1987 July-September 1987

"Silent Paths" poen by Antonio Scanga in Laghitan dialect

Nel percorrere i viali del Cimitero, i volti muti delle persone da noi conosciute, ci interrogano con i ricordi ad essi legati, e quelli delle persone care, con dolori apparentemente assopiti.

As we walk along the paths of the Cemetery, the silent faces of the people we knew, question us with memories related to them, and those of our loved ones, with apparently drowsy pains.

Viali surdi e muti e cimiteru
Viarelle 'e chillu mundu senza porte
Paise ca sì giustu e sì sinceru
Ndù 'a vita è d'umbra ed'è patruna 'a morte.

Stroppiàti suani ed'affucàte vuci
'u viantu piglia e porta dde luntanu
se spampinanu 'i juri 'n'capu 'i cruci…
'a vampa 'e 'nu luminu mora chianu.

Ritratti chi su stìnti d''u culure
Me guardanu parrandu d''u passatu…
'nu viacchiu…'nu guagliune…'nu duvure
chi 'a vita ppè gulìju ha regalatu.

A nn'anguvu de terra m'arricìattu…
'na janca petra e 'na fotografia
e l'uacchi muti guardanu su liattu…
'u liattu ndù riposa Mamma mia



'U tiampu anticu de li jurni cari
se cunzumàu' cù 'a cira 'e 'na candiva
ed'oje ràgu 'si ricuardi amari
unicu spùartu ppè tte vide viva

T'aju parratu sempre ccù penzìari
E ccù lli suanni t'aju vistu ancore
Ma de 'sa vita m'è remastu iari
Chi me parrave e tte vattìa' llu core

A chille parte ndò sulìe girare
Te viju sempre cù 'na neglia chiara
Ma è suvu aria c'un se pùa' tuccare
Chi m'abbandùna ccù lla vucca amara

Mamma chi duarmi 'n'capu fridda chiàtra
E cchi nun chiami cchiù ccù chilla vuce…
Cchi d'ia' lla morte…? E' forse suvu vatra…?
E' suvu scuru o forse è nova luce…?

Ia mille cose te vulìssi dire
Ia mille cose te vulìa' cuntare
Ccù ll'anni 'u-d'è passatu 'u dispiacire
E grande è llu gulìju e t'abbrazzàre

'U tiampu 'u-d'ha sanatu 'a mavatia
d''u jurnu chi 'a speranza si nd'è juta
d''u jurnu c'ha cangiatu 'a vita mia
d''u jurnu chi d''a casa sì d'esciuta

E mmò cchi sacciu si tu chiangi o ridi
Si chiovadi te 'mpùndi e-u d'ha cù 'hare
Si jàzzadi 'ha friddu e 'un te quadìji
Si 'u sule è forte e n'umbra un po' truvare

E ssi cc'è 'ncunu chi te dù 'n'ajutu
De tutti chilli chi 'un pùo cchjù turnare…
Cchi ffà Nannuzzu…? E' stancu ed'è sedutu…?
Dalle 'na vuce 'un ti nde rescurdare

Si sulu 'nu mumentu te rivìgli
Vidìssi a Papu jancu alli capilli
E lli guagliuni c'ha vassàtu 'higli
Su' diventati patri puru illi



'A raggia 'e 'nu penziaru m'arribbèlla
Me 'nzùrta' cù' 'na mava cumpagnia…
'U sà' ?!…Te vulìa' vide vecchiarella…
vasare 'a frunta de 'nu 'higliu mia…

NIVURA TERRA poesia di **Antonio Scanga** *gennaio 2000*

"Dark Land" poem by Antonio Scanga *January 2000*

" alla cara memoria di Angela Falsetti [24]*"*

To the dear memory of Angela Falsetti



'Un puazzu 'hare a menu d''un penzare…
e 'ntr''i penziari mia ccè trùavu a tia
ccù lli trent'anni tua bialli a guardare
sempre adacquàti 'e risu e d'allegrìa

Chilla curnice 'e nivuri capilli
Cadìa…cù cada' l'acqua 'e 'na 'huntana
dui prùna eranu l'uacchji piccirilli
'a pella janca cù 'na purcellana

'U labbru sempre datu allu cunzìgliu
'na culla de parove 'nzuccaràte
'u-mm'ere Mamma e mme sentìa 'nu 'higliu…
'u-mm'ere suaru e mme sentìa 'nu frate…

Tu…piccirilla ccù llu core grande
Pronte allu risu e d'alla cumpidènza
Ppè quali vie sì juta…?! A quale bande…?!
…Quante risate su remaste a menza…

Mò duarmi…e nullu sule te resbìglia
'a vuce tua né chiama e né respunda…
'a vita si nd'è juta 'ntantavìglia…
se ia' arrinàta cù s'arrìna' l'unda

Gridu allu tuartu 'e 'nu distinu vatru
Ma 'u male de 'su mundu 'un se rimedia…
L'amure chi tenìe ppè llu Teatru
T'ha datu 'a peja parte d''a Commedia

'Sa vita me vò dire ca sì morta
ma sì partuta…un sacciu a quale via…
si vò turnare 'u d'abbussà alla porta…
ch'è già raperta 'ntr''a li suanni mia

Nivura terra… 'u-d'essare severa
Tu liattu…tu linzuvu 'e ndù riposa…
E falla… quandu torna Primavera
Radice eterna de 'nu jure 'e rosa

---

[24] **Angela Falsetti** (1959-1995) assieme ad Antonio Scanga, faceva parte del gruppo "**Teatro Stabile Don Bosco**" di Lago. Quando morì all'età di 36 anni, il gruppo ha assunto in suo onore, il nome di "**Gruppo Teatrale Angela Falsetti**".

Angela Falsetti (1959-1995) together with Antonio Scanga, was part of the "Teatro Stabile Don Bosco" a group of Lago. When she died at the age of 36, the group took on the name of "Gruppo Teatrale Angela Falsetti ".



'N CAPU 'u CHIANU 'e SAN GIUSEPPE…
poesia di Antonio Scanga *dicembre del 2002*
At St. Joseph's square poem by Antonio Scanga December 2002

Alla cara memoria del ***dottor Venturino Magliocchi***[25] (1916-1999)
Medico Condotto di Lago dal 1952 fino alla fine degli '80.
A commemoration of Dr. ***Venturino Magliocchi****, family physician of Lago from 1952 to late 1980s*

'N'capu 'u chianu 'e San Giuseppe cc'è lla porta de 'na casa ndù 'i cristiani a fivarìallu… chine escia e chine trasa	'Un cc'ia' 'na ruga ndò nun sì passatu né pràca né carrùavu de muntagna e né stratella persa de campagna… capìzzu 'e lìattu ndò te sì assettatu
Viacchji grandi e piccirilli 'n'chiana e scinda d''u scavune 'na Madonna e tri jurìlli a 'na cona d''u purtune	'A ricchia c''u d''a mai negatu dìanza a 'nu lamiantu 'e giuvane e d'anzianu miadicu 'e core…miadicu alla manu… onestu allu dovere e dde cuscìanza
'E 'hinestre su' jurère de gerani e campanelle de garofani a mazzùllu 'ncatrizzàti a carruccelle….	Miraculi nd'ha' 'hattu puru tuni Ma 'u nd'ha' circatu mai nulla ricchizza Senza superbia e sìsitu 'e grandizza Riasti 'ntr''u core 'e viacchi e dde guagliuni
…Caru Dutture…quandu passu 'u chianu E viju 'a casa tua sempre 'nchiuvàta Me ven''a mente quandu spavancàta Era' ricìattu de mavatu e sanu	Sa porta ndù abbussàva' 'nu 'mbriacu 'na mamma ccù llu 'higliu 'ncap''u sinu Zà Cicca… zù Nicova e n'don Pippinu… Mò resta' chiusa a tuttu quant''u Vacu
Divìsu a tia chi scindi 'su scavune Minutu chi parìe 'nu pulicinu Ccù 'lla borsetta 'n'cap''u marroncinu… Bongiornu! Te dicìa' tutt''u riune	Ed'ia cù' 'hazzu a mme scurdare 'e tia ?! Chi 'n'capu 'a pena nun 'mbarràsti mantu 'ntr''a l'uacchji tua due lacrime de chiantu quandu ha 'bburvùtu l'uacchji Mamma mia
Mò 'a porta è chiusa e ppè tte salutare Revùatu l'umbre d''i ricordi mia Pecchì 'nu postu aju sarvatu a tia Assiami a tutte le persune care	Caru Dutture…l'anni su' passati E lle parove chi 'su core dice 'un vastanu a tte 'hare 'na curnice ca 'u quatru è dde culuri meritati
Criscìvi all'umbra de 'su campanaru E ttu partìe ccù sule e ccù nivera A ddà cumpùartu quandu male c'era… A n'uaminu… a 'na vecchia …a 'nu quatraru	Ed ogne cosa scritta 'un duna' vuce Né duna' vita quandu 'a vita manca Ma è sulu 'nchiostru 'n'capu carta janca Chi duna' a n'umbra n'attimu de luce…..
Sutta 'se manu sù passati tutti Chi ppè cunzigliu e chine ppè duvure… Ia 'n'cuallu a Mamma jìa' ndò llu dutture stròppiu alle gambe e ccù lli vrazza rutti	…'N'cap''u chianu 'e San Giuseppe cc'è lla porta de 'na casa ndù 'i cristianu 'u fanu rota… nullu escia e nullu trasa…

[25] **Venturino Magliocchi**, laureatosi nel 1942 a Napoli, si abilita a Perugia e s'iscrive all'Albo dei Medici di Cosenza. Figlio di insegnanti elementari, trova come medico condotto il dott. Nicola Palumbo e in seguito, i medici Vincenzo Palumbo, Aida Le Piane e Ferruccio Greco. Dal giugno 1950 al dicembre 1951 esercita come Medico Condotto a Serra d'Aiello; poi nella frazione Terrati e dopo a Lago, fino al 1985. Per vent'anni è stato Presidente della locale squadra di calcio.

La CHIESA di SANTA MARIA del SOCCORSO ed il CONVENTO di S. FRANCESCO

The CHURCH of OUR LADY of HELP and the CONVENT of ST. FRANCIS

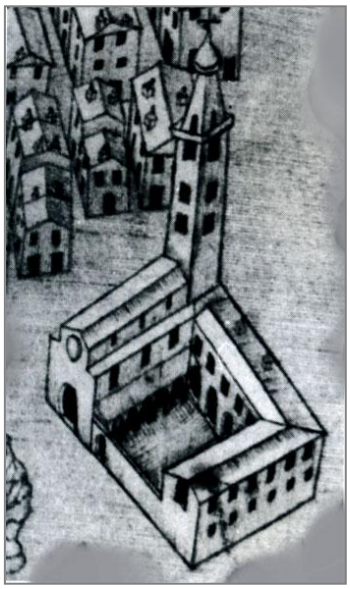

Quando il Comune di Lago vendette le proprietà che i francesi avevano confiscato alla Chiesa, con i soldi che la moglie *Donna Rosa Coscarelli* aveva ereditato dal padre *Don Dionisio Coscarelli*, magistrato, il filo-francese *Dott. Pasquale Mazzotti* (1756-1843), Sindaco e medico condotto di Lago, acquistò per *16.640 ducati* tutti i beni di proprietà del *Convento di San Francesco d'Assisi* nella *Chiesa di Santa Maria del Soccorso di Lago* e tutti gli altri terreni di Lago e fuori Lago.[26] Il *Mazzotti* aveva fatto richiesta di diventare proprietario di questi beni il *1° aprile 1811* (il Convento era stato soppresso il 7 agosto 1809) ed era stato calcolato che queste proprietà avessero il valore di *13.375 ducati*. Circa sessanta anni dopo, le terre attorno al Convento diventarono il Cimitero di Lago che tutt'oggi è operante.

Foto: disegno del XVII secolo della Chiesa S. Maria del Soccorso di Lago (dal testo di Fausto Cozzetto del 1987 "Territorio, istituzioni e società della Calabria Moderna").

Photo: XVII Century drawing of Our Lady of Help Church in Lago from the 1987 book by Fausto Cozzetto "Territorio, istituzioni e società della Calabria Moderna")

When the Municipality of Lago sold the property that the French had confiscated from the Church, with the money that his wife Donna Rosa Coscarelli had inherited from her father Don Dionisio Coscarelli who was a magistrate, the pro-French Dr. Pasquale Mazzotti (1756-1843), Mayor and family physician of Lago, purchased from Lago's City Hall, for 16,640 ducats, all the ex-property of the Convent of St. Francis of Assisi next to Our Lady of Help Church of Lago and all the other Church lands in and outside of Lago. Mazzotti had requested to become the owner of these properties on 1st April 1811 (convent closed by law on August 7th 1809) and it had been calculated that these lands were worth 13,375 ducats. About sixty years later, the lands around the Convent became the Cemetery of Lago as we see it today.

La costruzione del *Convento dei Padri del Terz'Ordine di San Francesco d'Assisi,* secondo *Padre Francesco Russo,* risale al *1561* e secondo il *Sacerdote Nicola Cupelli,* la sua fondazione era dovuta agli avvocati *Epaminonda* e *Sertorio Longo*, figli di *Marco Longo,* notaio ed esattore fiscale di *Laghitello.*[27]

According to Father Francesco Russo, the construction of the Convent of the Third Order of St. Francis of Assisi dates back to the year 1561 and according to Father Nicola Cupelli, it was founded by lawyers Epaminonda and Sertorio Longo, sons of Marco Longo, notary public and tax collector of Laghitello.

[26] *Secondo il Caldora in "Calabria Napoleonica" 1806-1815, Fausto Fiorentino, Napoli, 1960.*
[27] Francesco Gallo, "*Le grandi famiglie di Lago CS*", Text, Vigorovea PD, 2015, pp. 47, 54, 234 .

"*Non conosciamo le esatte date di nascita di **Epaminonda** e **Sartorio Longo**, ma, con larga approssimazione, le fissiamo, per entrambi, fra gli anni '50 e '60 del 1500. Pertanto, anche a voler prestare fede (piuttosto che al Coco) al Russo che, come abbiam visto, ha stabilito, nel 1561, la fondazione del convento in questione, osserviamo che i due Longo, se già nati, non sarebbero stati nelle condizioni (d'età, intendiamo) di procedere a fondazioni di sorta. Ben diverso, sarebbe stato, ovviamente, se, anziché ad Epiminonda ed a Sartorio Longo, il Sac. Cupelli avesse attribuito, tale benemerenza, al padre di coloro, notaio **Marco**"…*[28]

"We do not know the exact birth dates of **Epaminonda** and **Sartorio Longo** but we presume them to be between 1550 and 1570. Thus, assuming that the Convent was founded in 1561, as declared by Russo but not by Coco, it would be impossibile for one of the two Longo brothers to be founders due to their very young age. However, this could be reasonable if Father Cupelli had attributed the foundation to their father **Marco** who was a notary public…"

"*La prima notizia sulla certa esistenza del locale **convento dei 'terziari'**, ci è nota, per l'utilizzato documento vaticano del **1565**. A quella data, tanto per ripeterci, Lago risultò 'copiosa di huomini, bene officiata da preti et frati di San Francesco del 3° ordine'. …il monastero di Santa Maria del Soccorso fu **retto**, spiritualmente, dal **frate o padre guardiano** (o **priore**) ed amministrato da uno o più procuratori di nomina annuale (riconfermabili), laici, fra i più solvibili e, solitamente, benché remunerati, anche grandi benefattori dello stesso*."[29]

"The first Vatican document about the **Convent of the Third Order of St. Francis**, dates back to the year **1565** when Lago was 'well administered by priests and friars of the Third Order of St. Francis'. The Monastery of Our Lady of Help was spiritually guided by a **prior** but administered by **laymen** chosen yearly who received a stipend but who were also important benefactors ".

Annessa al Convento c'era la ***Chiesa di S. Maria del Soccorso*** che i frati abbellirono con un quadro di valore artistico del XVI secolo, di un autore ignoto, attribuito alla scuola del Bachiacca. Il dipinto che probabilmente fu un dono di Alberico I Cybo (1534-1623), 1° Duca d'Aiello, al convento francescano all'atto della sua fondazione,[30] raffigura ***Santa Maria del Soccorso*** *con Gesù* ***Bambino e San Giovannino*** ed è sistemato sopra l'altare maggiore (**foto**).



Next to the Convent there was **Our Lady of Help Church** which the friars embellished with a XVI century painting of artistic value made by an unknown author, believed to be part Bachiacca's school. The work of art, probably a gift by Alberico I Cybo (1534-1623), 1st Duke of Aiello, to the Franciscan Convent at the time of its foundation, depicts **Our Lady of Help next to Infant Jesus and young St. John** and is placed above the main altar of the church (**photo on the rt**).

[28] Sergio Chiatto, "*Storia di Lago e Laghitello…*" Tipografia Mario Tocci, Cosenza, 1992, p. 135 .
[29] *Ibidem*, p. 136.
[30] Martino Milito, "*Viaggio attraverso i documenti in una Terra di Calabria Citra (Lago)*", Anicia, Roma, 2010, p. 30.

Il dipinto fu rubato tra il 7 e 8 giugno 1985 e l'anno dopo, l'artista laghitano **Maestro Girlando Politano** riuscì a produrne una copia identica all'originale che tutt'oggi si può ammirare sopra l'altare della Chiesa di S. Maria del Soccorso.

Dopo qualche anno, le Forze di Polizia recuperarono quello originale che fu collocato nel Santuario della Madonna delle Grazie a Margi (Lago).

The painting was stolen between June 7th and 8th 1985 and the following year, the Laghitan artist **Maestro Girlando Politano** successfully produced an identical copy of the original work of art which can still be admired above the altar of the Church of Our Lady of Help.

After a few years, the Police found the original masterpiece and it was placed in the Sanctuary of the Our Lady of Grace in Margi (Lago).

Nicola Turcho, figlio di Andrea e Sindaco di Lago verso il 1585, fu Procuratore presso la Regia Camera (Sommaria) di Napoli. Nel 1588 fece erigere per sé e i suoi discendenti, la Cappella detta "**Madonna dell'Arco**" nella Chiesa di S. Maria del Soccorso e pagò quattro ducati all'anno per il diritto di patronato, per la celebrazione di una Messa alla settimana e per la sua sepoltura e dei suoi discendenti.

Nicola Turchi, son of Andrea and Mayor of Lago 1585 approximately, was an Attorney at the Royal Chamber (Sommaria) of Naples. In 1588 he financed the construction of the "**Madonna of the Arch**" Chapel in the Our Lady of Help Church and paid four ducats a year for patronage rights, for the celebration of weekly Masses and for the burial of himself and his descendants within this church.



Foto: Madonna dell'Arco al centro della Chiesa, sul lato destro entrando dal portone principale.

Photo: Madonna of the Arch in the center of the Church, on the right side of the main entrance.

Nelle cappelle della chiesa, gli stessi diritti di patronato e di sepoltura furono estesi ai **Veltri** e ai **Gatti**, altre famiglie benestanti laghitane.

Within the church chapels, the same patronage and burial privileges were granted to the **Veltri** and **Gatti**, two distinguised laghitan families.

Le **cappelle** erano sei: *S. Francesco d'Assisi, Addolorata, S. Maria di Loreto, Immacolata, S. Antonio di Padova* e *S. Gaetano da Thiene*.

There were six **chapels**: *St. Francis of Assisi, Our Lady of Sorrows, St. Mary of Loreto, Immaculate, St. Anthony of Padua* and *St. Gaetano of Thiene.*

La Chiesa possedeva dei **terreni agricoli** in varie località periferiche: Serrone, Petrarizzo, Vurga, Timpone, Pantanello, Soriano, Pignanese, Aurisana e Piscopie mentre il **Convento** era composto da due piani, uno con dieci stanze ed un'altro con il Serrone, Petrarizzo, Vurga, Timpone, Pantanello, Soriano, Pignanese, Aurisana e Piscopie con delle stanze ampie usate durante il noviziato.

The Church owned various **farm lands** in rural areas: Serrone, Petrarizzo, Vurga, Timpone, Pantanello, Soriano, Pignanese, Aurisana and Piscopie while the **Convent** had two floors, one with ten rooms and another with large rooms used during the novitiate.

Inventario del Convento dei Padri del Terz'Ordine di S. Francesco [31] (*1812*) compilato dal Sindaco Emmanuele Aloe, dal Notaio Carlo Maria Naccarato, dal medico Don Michele Veltri ed altri:

- **Chiesa**: calice con la coppa d'argento, 12 candelieri di legno, un crocefisso, un quadro della M. del Soccorso;
- **Convento**: 2 campane, 4 quadri piccoli, 1 letto, 1 sofa', 3 sedie, una giumenta acquistata da Padre Giuseppe Mazzotta;
- **Terreni e coltivazione**: a Poliano- un piccolo uliveto; alla Vorga - gelsi neri e bianchi, fichi; al Timpone- celsi neri e fichi; in Piscopia- celsi neri e fichi; a Pignanese- celsi neri e bianchi, fichi; a Ginostrette- celsi neri; a Spalletta- celsi neri.

Inventory of the Convent of the Third Order of St. Francis (1812) compiled by Mayor Emmanuele Aloe, Notary Public Carlo Maria Naccarato, physician Michele Veltri and others:

- **Church**: chalice with a gold cup, 12 wooden chandeliers, a crucifix, a painting of Our Lady of Help;
- **Convent**: 2 bells, 4 small paintings, 1 bed, 1 sofa, 3 chairs, a mare owned by Fr. Giuseppe Mazzotta;
- **Farmlands and crops:** in Poliano- a small olive grove; in Vorga- black and white mulberry, fig trees; at Timpone- black mulberry, fig trees; in Piscopia- black mulberry, fig trees; in Pignanese- black and white mulberry, fig trees; in Ginostrette- black mulberry; in Spalletta- black mulberry.

Con la "***legge eversiva della feudalità***" (del 2 agosto 1806) il re di Napoli Giuseppe Bonaparte, abolì il sistema feudale nel Regno di Napoli ed espropriò la Chiesa dei suoi beni che divennero proprietà dei Comuni i quali li vendettero ai borghesi del luogo. *A Lago, il* 1° aprile 1811*, il Sindaco e medico* ***Pasquale Mazzotti*** (1756-1843) acquistò tutti i beni di proprietà del *Convento del Terzo Ordine di San Francesco d'Assisi nella Chiesa di Santa Maria del Soccorso di Lago.*[32] Il 19 febbraio 1811, davanti al *Notaio Tommaso Retacca* di Cosenza, *Pasquale Mazzotti* dichiarò che l'atto di acquisto si doveva fare a nome di suo fratello *Giuseppe Mazzotti* [33], ex Padre Provinciale del Terz'Ordine di S. Francesco.

With the "***abolition of feudalism***" (August 2nd 1806) the King of Naples Giuseppe Bonaparte abolished the feudal system in the Kingdom of Naples and expropriated the Church of its assets that became the property of the **municipalities which sold them to the bourgeois. In Lago, on April 1st 1811, the Mayor and physician Pasquale** Mazzotti (1756-1843) bought all the property belonging to the Convent of the Third Order of Saint Francis of Assisi of the Church of Our Lady of Help in Lago. On February 19th 1811, before the *Notary Tommaso Retacca* of Cosenza, *Pasquale Mazzotti* declared that the purchase deed was to be done in the name of his brother *Giuseppe Mazzotti*, former Provincial Father of the Third Order of St. Francis.

[31] Policicchio Ferruccio, "*Amantea e dintorni nel decennio 1806-1815*", Plectica, Penta (SA), 2009, pag. 651-52.
[32] *Secondo il Caldora in "Calabria Napoleonica" 1806-1815, Fausto Fiorentino, Napoli, 1960.*
[33] Oltre al Mazzotti, nel 1809, erano attivi nel Monastero altri due Sacerdoti laghitani: Don Girolamo Piro di 38 anni, e Don Vincenzo M. Turco di 46 anni (Ivi, Policicchio Ferruccio, pag. 618).

I beni acquistati erano collocati nelle seguenti località:

- **Acquaprenzana** (16 tumuli);
- **Spalletta** (3 tumuli): confinanti i beni di Ferdinando Caruso, Giuseppino Coscarella, Pasquale di Pasquale, Giovanni Piluso e Nicola Sganga;
- **Pignanese** con 5 case rustiche (75 tumuli): confinanti con i beni di Bruno Cupelli, Carmine Muro e Tommaso Bruno, le case di Laghitello, l'orto di Bruno Cupelli, il mulino del Principe di Montemiletto, l'orto di Bruno Gatto e i Beni di Angela Belsito;
- **Caraccioli** (2 tumuli) : confinanti con i beni di Gennaro Coscarelli, Pasquale Turco, Angela Barone e le terre della Chiesa della Madonna dei Monti;
- **Carne Grassa** (4,5 tumuli): confinanti con i beni di Carmine Spina, le terre della Cappella di S. Giacomo e il fiume.

La stima dei fondi fu affidata a **Luigi Del Bianco** (Sindaco di Fiumefreddo e Consigliere Provinciale) che assegnò alle terre il valore complessivo di **16.400 ducati**.

Dopo l'esproprio dei terreni, la Chiesa divenne una "filiale" della parrocchia di S. Nicola di Bari.

The purchased land was located in the following places:

- **Acquaprenzana** (16 mounds);
- **Spalletta** (3 mounds): bordering the assets of Ferdinando Caruso, Giuseppino Coscarella, Pasquale di Pasquale, Giovanni Piluso and Nicola Sganga;
- **Pignanese** with 5 farm houses (75 mounds): bordering the lands of Bruno Cupelli, Carmine Muro and Tommaso Bruno, the houses of Laghitello, the kitchen garden of Bruno Cupelli, the mill of the Prince of Montemiletto, the kitchen garden of Bruno Gatto and the property of Angela Belsito;
- **Caraccioli** (2 mounds): bordering the properties of Gennaro Coscarelli, Pasquale Turco, Angela Barone and the lands of the Church of Our Lady of Snow;
- **Carne Grassa** (4.5 mounds): bordering the assets of Carmine Spina, the lands of the Chapel of St. James and the river.

Luigi Del Bianco (Mayor of Fiumefreddo and Provincial Councilor) was entrusted to calculate the total value of the lands which was declared to be **16.400 ducats**.

After the expropriation of its lands, the Church became a "branch" of the Parish of St. Nicola di Bari.

Oltre all'opera al dipinto "*Santa Maria del Soccorso con Gesù Bambino e San Giovannino"* del maestro Girlando Politano, la Chiesa è arricchita da una statua del XVIII secolo di Sant'Antonio di Padova ed un'altra della Madonna Assunta in Cielo (vedi foto sotto).

In addition to the painting *"Our Lady of Help next to Infant Jesus and young St. John"* by the artist Girlando Politano, the Church is enriched by a XVIII century statue of St. Anthony and another statue of the Assumption in Heaven of the Virgin Mary (see photo below).



*"Nel **1911**, infine, essendo stata molto danneggiata dai **terremoti del 1905 e 1908**, il Comune di Lago, tramite il 'procuratore' Matteo Chiatto, fece eseguire, alla nostra **chiesa**, i lavori di 'riparazione dell'intera volta...del tetto (e) **ribassamento del campanile**'. Anche la 'orchestra' fu riattata, mentre il pavimento subì un risanamento solo parziale mediante il 'riempimento d'una fossa carnaria e gettito di cemento armato in una (sua) parte'".*

"In 1911, through the assistance of Matteo Chiatto, Lago's Municipality financed masonry repairs of the Church's roof and the steeple which was shortened after the 1905 and 1908 earthquakes had seriously damaged it. The upper portion of the Church was repaired while the floor was partially restored by 'filling in a pit with reinforced concrete' "

Sulla facciata principale della **Chiesa** si nota un portale in pietra tufacea lavorata a bugna ed arricchita da finestre lobari simil-barocche.

On the main façade of the **Church**, there is portal made of tufa stone, finished ashlar and enriched with baroque-like lobar windows.



Facciata principale della Chiesa di S. Maria del Soccorso di Lago
e la Cappella della Famiglia Mazzotti (in fondo a destra)

Main facade of Our Lady of Help Church of Lago
and the Mazzotti Family Chapel (in the back, on the right)

CIMITERO di LAGO: cenni storici, sociali ed architettonici
CEMETERY of LAGO: historical, social and architectural aspects

Con la *legge n.655 dell'11 marzo 1817* emanata a Napoli, il *re Borbone Ferdinando I* (1751-1825) vietò il seppellimento dei cadaveri umani all'interno delle chiese ed ordinò la costruzione di cimiteri fuori delle mura cittadine. Questa legge era successiva all'*Editto di Saint Cloud* (*Décret Impérial sur les Sépultures*) emanato da *Napoleone Bonaparte* il *12 giugno 1804* a Saint Cloud in Francia.

With Law no.655, enacted in Naples on March 11th 1817, Bourbon King Ferdinand I (1751-1825) prohibited the burial of human corpses within churches and ordered the construction of cemeteries outside city walls. This law followed the *Edict of Saint Cloud* (Décret Impérial sur les Sépultures) enacted by *Napoleon Bonaparte* on June 12th1804 in Saint Cloud (France).

L'*Amministrazione Comunale* di Lago cercò di adeguarsi alla nuova legge ma con molto ritardo per la difficoltà a reperire una zona geologicamente idonea, per dei conflitti di interessi e la necessità di risolvere prima alcune opere più impellenti. Fino al 1870 le salme continuarono ad essere seppellite in fosse comuni all'interno o ai bordi esterni delle chiese, ad eccezione delle famiglie dei benestanti che avevano delle cappelle private.

Lago's Municipal Administration tried to adapt to the new law with long delays because it was difficult to find a geologically suitable area but also on account of conflicts of interest and because there were more important issues that had the priority. Until 1870 the bodies continued to be buried in mass graves inside or at the outer edges of the churches, except for wealthy families who had their own private chapels.

Verso il IX secolo, per sentirsi più vicini ai Santi, si diffuse in Europa l'abitudine di seppellire le salme nelle chiese dove erano custodite le salme e le reliquie di Santi Martiri. Con l'incremento demografico del XVIII secolo, questi sepolcri divennero però strapieni ed insufficienti. Moltissime salme poste dentro dei sacchi venivano seppellite sotto il pavimento delle chiese e i corpi in putrefazione e decomposizione. Indubbiamente la putrefazione dei tessuti morti attraverso i processi di colliquazione, ossidazione e produzione di gas potevano emanare degli odori sgradevoli e malsani, provocando dei malori fra i fedeli per la crescita di microrganismi e di gas patogeni emanati dai cadaveri che inquinavano il terreno circostante e le falde acquifere.[34]

Towards the IX century, in order to feel closer to the Saints, it was common in Europe to bury bodies in the churches in proximity to the relics of Martyrs. With the demographic upsurge of the XVIII century, burial spots became insufficient. Many bodies placed inside sacks were buried under the floor of churches. Obviously they started decomposing and their putrefaction as a result of colliquation and oxidation, gave off unpleasant and unhealthy gases, causing illnesses among the church goers and polluted the surrounding soil and aquifers.

[34] L'**inumazione** consente una più rapida distruzione delle parti molli del corpo per l'affluire dell'ossigeno ma è più pericoloso per l'ambiente circostante alle salme; la **tumulazione** che racchiude i cadaveri in loculi impermeabili a liquidi e a gas, è più lenta ed inquina meno. Conseguentemente, nell'interesse dell' igiene pubblica, i cimiteri erano obbligati a rispettare alcuni requisiti: essere ubicati lontani da case abitate, il terreno non doveva essere argilloso, paludoso o roccioso e attorno ad essi bisognava costruire dei muri.

Burying bodies underground rapidly destroys their soft organic parts once oxygen enters, decomposed products pollute the soil. Instead, bodies in vaults remain more intact since their gases and liquids cannot easily escape and thus pollute less. Consequently, to protect public health, cemeteries had to meet certain criteria, i.e., positioned away from inhabited homes, their soil could not be clayey, marshy or rocky and walls had to be built around them.

Dopo l'unificazione italiana, le **leggi sanitarie** ribadirono l'obbligo di seppellire i cadaveri nei cimiteri ma stabilirono, inoltre, che tra il camposanto e l'abitato doveva esserci una distanza di almeno 500 metri. Furono emesse delle normative per prevenire che le sostanze organiche emesse dai corpi inumati inquinassero le falde acquifere comunali.

After the Unification of Italy, **Italian public health laws** stressed the norm to bury cadavers in cemeteries located at least 0.3 miles away from inhabited areas. Laws were also enacted to prevent pollution of municipal aquifers from organic substances emitted from buried bodies.

La *Legge Comunale e Provinciale n.148 del 4.2.1915* obbligava i Comuni a finanziare la costruzione, l'ampliamento, la recinzione e la manutenzione del cimitero ed il trasporto e la tumulazione dei feretri dei cittadini poveri. Molto spesso i Comuni per affrontare il costo di costruire dei cimiteri, ricevevano dallo Stato dei prestiti a tassi agevolati.

The Municipal and Provincial Law no. 148 of February 2nd 1915 required Municipalities to finance the construction, enlargements, fencing and maintenance of cemeteries and the transport and burial of corpses of the poor. Very often townships, in order to find the revenue to cover these costs, had to borrow the money from the State at low interest rates.

Nel 1840 il ***Consiglio Comunale di Lago*** cercò di scegliere un luogo idoneo dove ubicare il Camposanto prendendo in considerazione la ***Vurga*** dove una volta c'era il *Monastero del Terz'Ordine di San Francesco d'Assisi,*[35] come preferiva il Comune stesso, oppure la contrada periferica ***Manieri*** come suggeriva *l'Architetto Augusto Rocca*. Nella scelta bisognava escludere i terreni acquosi o rocciosi, quelli situati in pendìo e quelli vicini agli abitati, ai fiumi ed ai torrenti. Nel 1839 se n'era occupato anche *Don Luigi Politani* (1821-1871), proprietario terriero e Decurione del Comune di Lago. Era il figlio di *Don Vincenzo Politani* (1763-1838) che dal 1812 al 1816 era stato Sindaco di Lago.

In 1840 the ***City Council of Lago*** tried to choose a suitable place to locate the Cemetery taking into consideration the area called the "***Vurga***" where once there was the *Monastery of the Third Order of St. Francis of Assisi*, a site preferred by City Hall. Another area was "***Manieri***" as suggested by the Architect Augusto Rocca. In choosing the spot, watery or rocky soils had to be excluded together with those situated on a slope and those close to the inhabited areas, rivers and streams. In 1839 these decisions were in the hands of *Don Luigi Politani* (1821-1871), landowner, Decurion of the Municipality of Lago. He was the son of *Don Vincenzo Politani* (1763-1838) who from 1812 to 1816 had been Mayor of Lago.

[35] Il ***Monastero del Terz'Ordine di San Francesco d'Assisi*** era stato chiuso definitivamente il 7 agosto 1809 col Decreto n. 448 del 7.8.1809 che sopprimeva gli ordini religiosi possidenti, emanato dal **Regno di Napoli** governato da ***Gioacchino Murat*** (*1767-1815*), e col ***Decreto del 29 dicembre 1814*** **il Convento fu concesso al Comune di Lago** per essere usato come caserma per le truppe di passaggio e come sede del Giudicato di Pace. Tale concessione fu riconfermata dal re Borbone Ferdinando IV col *decreto del 4 novembre 1816*.

The Monastery of the Third Order of St. Francis of Assisi was permanently closed on August 7th 1809 with Decree no. 448 of August 7th 1809 which suppressed the possessing religious orders, as enacted by the Kingdom of Naples governed by **King Gioacchino Murat** (1767-1815), and with the **Decree of December 29th 1814, the owner of the Convent became the Municipality of Lago** as it was planned to use it as military barracks and as the seat of the Justice of the Peace. This concession was reconfirmed by King Bourbon Ferdinand IV with the decree of November 4th 1816.

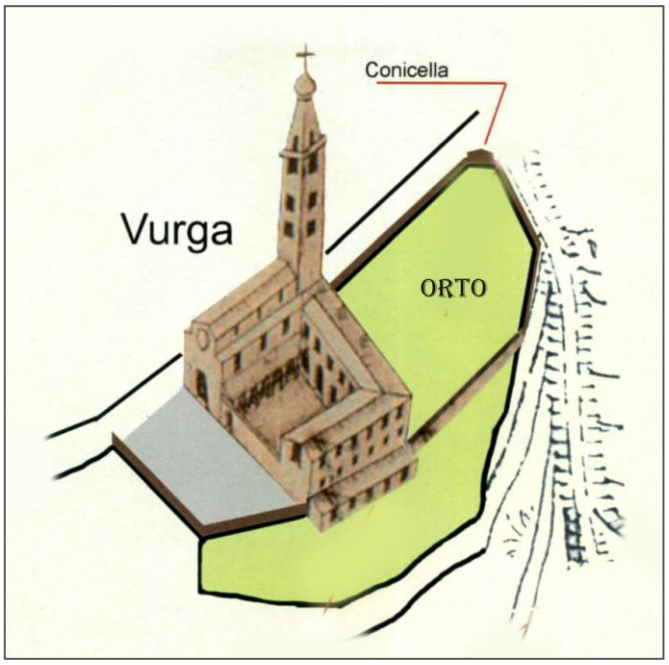

Manieri era una delle sedi proposte per la costruzione del Cimitero ed era difficile raggiungerla sia per la distanza di oltre due chilometri dal centro di Lago, sia per la mancanza di strade idonee. Inoltre, il terreno era sassoso ed in pendio, c'erano delle correnti d'aria e la costruzione sarebbe costata 1800 ducati (solo per l'acquisto del fondo bisognava pagare 150 ducati al proprietario *Lorenzo Scanga*).

Manieri was one of the proposed site for the construction of the Cemetery. It was to reach it because of its distance of more than two kilometers from the center of Lago and because the roads were in bad condition. In addition, the soil was rocky and slanty, there were drafts and the construction would cost 1800 ducats (for the lot, the owner Lorenzo Scanga asked 150 ducats).

Anche se il progetto dell'*Architetto Rocca* era stato approvato il *12 febbraio 1840* dal *Ministero degli Affari Interni*, la scelta fu contestata dal *Regio Agrimensore Giuseppe Policicchio* quando si recò a *Manieri* per effettuare una perizia su ordine di *Don Francesco Saverio Barone*,[36] Sindaco di Lago.

Although Architect Rocca's project had been approved on February 12th 1840 by the Ministry of Internal Affairs, the choice was questioned by the Royal Surveyor Giuseppe Policicchio when he went to Manieri to carry out an appraisal as Don Francesco Saverio Barone, Mayor of Lago had requested.

Allora il *Comune,* a causa delle finanze ristrettissime, propose la costruzione del camposanto alla ***Vurga***, dietro la *Chiesa del Monastero* (**foto**)[37].

Then City Hall because of insufficient funds, proposed the construction of the cemetery at the **Vurga**, behind the Church of the Monastery (**photo**).

[36] ***Don Francesco Saverio Barone*** (1774-1849) *medico, era figlio del notaio Don Giovanbattista Barone e di Bruniana Mazzotti, sorella di Don Pasquale Mazzotti* (1753-1843) *medico e Sindaco di Lago e colui che tra il 1812, 1813 e 1814 , assieme al fratello* ***Giuseppe****, ex Provinciale del Terz'Ordine di S. Francesco d'Assisi, passato poi allo stato di sacerdote secolare, acquistò tutti i beni che lo Stato aveva espropriato ai conventi di Lago. Don Francesco Saverio era anche il cognato del Parroco Don Angelo Michele Zingone perché aveva sposato sua sorella Rachela Zingone.*

Don Francesco Saverio Barone (1774-1849) a physician, was the son of the notary public *Don Giovanbattista Barone* and *Bruniana Mazzotti*, sister of *Don Pasquale Mazzotti* (1753-1843) physician and Mayor of Lago. The latter, between 1812, 1813 and 1814, together to his brother **Giuseppe**, former Provincial Director of the Third Order of St. Francis of Assisi who then became a secular priest, bought all the property that the State had expropriated from the Church and Convents of Lago. *Don Francesco Saverio* was also the brother-in-law of the Parish Priest *Don Angelo Michele Zingone* because he had married his sister *Rachela Zingone*.

[37] *Martino Milito*, "*Viaggio, attraverso i documenti, in una Terra di Calabria Citra*", Tomo I, Anicia, Roma, 2010, p. 29.

La frazione "*Vurga*" essendo accerchiata dal *Fiume Licetto* e da un torrente, era paludosa e inadatta alla *inumazione* (*la parola dialettale "vurga" significa "acquitrino*"), ma si trovava in pianura, a 200 metri dall'abitato ed era facilmente raggiungibile con i mezzi di trasporto di allora. Nella zona non c'erano delle correnti d'aria (dannose per l'esalazione dei gas emanati dai cadaveri in decomposizione).

The fraction "*Vurga*" being surrounded by the Licetto River and a creek, was swampy and unsuitable for burials (in Laghitan dialect, "*vurga*" means "*swamp*"). However, it was a flat land, was 230 yards away from the town and had good roads to reach it. In the area there were no drafts that could transport into inhabited areas the dangerous exhalations of gases that rose from decomposing corpses.

La *sagrestia della Chiesa del Monastero* poteva essere utilizzata come *Camera Mortuaria o Obitorio*, il loro *chiostro* poteva diventare un primo *camposanto* dove inumare o tumulare i deceduti e per la costruzione si sarebbero risparmiati 1200 ducati (sarebbe costato 400 invece di 1800 ducati).[38]

The sacristy of the Church of the Monastery could be used as a **Mortuary** or **Morgue**, their cloister could become the first cemeterial area for underground or vault burials and 1200 ducats could be saved (it would cost 400 instead of 1800 ducats)for the construction of the Cemetery.

Purtroppo, a *Lago,* dopo lunghe discussioni comunali, il *9 gennaio 1840,* il Sindaco di Lago *Dott. Francesco Saverio Barone* e i *Decurioni* (*Matteo Veltri, Pasquale Spina, Carlo Caruso, Vincenzo Politano e Giovanni Scanga*) deliberarono che invece di costruire il Camposanto, bisognava prima finanziare il restauro del ponte fra Lago e Laghitello che era semi-distrutto a causa dell'uragano del *13 novembre 1839*.[39] Inoltre, gli *alluvioni del 1839* e *1840* avevano devastato il terreno prescelto di *Manieri* perché divenuto argilloso, pieno di burroni e di massi rocciosi, rendendolo, secondo il Sindaco di Lago, non idoneo come cimitero. Tale decisione fu sottoscritta dal Sindaco con una lettera del *10 novembre 1840* che era un clamoroso dietro-front rispetto a quanto deciso dal Decurionato di Lago il *12 dicembre 1839*.[40]

Unfortunately, in Lago, after long municipal discussions, on January 9th 1840 the Mayor of Lago *Dr. Francesco Saverio Barone* and his Councilors (*Matteo Veltri, Pasquale Spina, Carlo Caruso, Vincenzo Politano and Giovanni Scanga*) decided that instead of the Cemetery, it was necessary to finance first the restoration of the bridge between Lago and Laghitello as it had been semi-destroyed by the hurricane of November 13th 1839. Furthermore, the floods of 1839 and 1840 had devastated the chosen soil of *Manieri* making it clayey, full of ravines with rocky boulders and thus, according to the Mayor of Lago, unsuitable as a cemetery. This decision was signed by the Mayor with a letter dated November 10th 1840 which was an obvious contradiction to what it had been decided on December 12th 1839.

[38] *Ferruccio Policicchio*, "*San Pietro in Amantea e dintorni nell'800*", Publiepa, Cosenza, 1997, pp. 299-308.
[39] *Martino Milito*, *op. cit*., p. 294.
[40] *Ibidem*, p. 289-300 e 306-07.

Così il *4 luglio 1841* ***l'Architetto Ferdinando Michitelli*** di Cosenza fece un nuovo progetto **(foto)**[41]



stabilendo *definitivamente* che il suolo dell'ex Monastero fosse idoneo per iniziare a costruirvi il camposanto in quanto "oltre di offrirci la vicinanza al Paese, non distando da questo, che per mezzo miglio, ci offre inoltre un risparmio considerevole, sia per il suolo, che per la Cappella e stanza del custode, la quale quest'ultima non ha bisogno, che di piccoli accomodi, e la strada è buona non avendo bisogno anch'essa che di piccolissime riparazioni.

Per il suolo, una porzione fa parte del Monastero, ed il resto è terreno Demaniale dato dalla Comune al Parroco per completarne l'Annuale rendita della Parrocchia. Onde non essere obbligato nel muro che viene al di sotto farvi dé barbacani per sostenere le terre di riempimento, lo progetterò per lapidazione cioè **farvi n° 24 fossi**; tanto più che il su accennato terreno si dovrebbe trasportare da luoghi lontani, non trovandosene in quella vicinanza. All'estremità del recinto del Campo Santo, lascerò uno spazio di palmi 82,32 che potrà servire in caso che qualche Proprietario, volesse particolarmente formarsi dé tumoli".[42]

Thus, on July 4th 1841, **Architect Ferdinando Michitelli** of Cosenza presented a new project (**photo**) to definitively establish that the soil of the former Monastery was suitable to start building the cemetery since "...besides being close to the town, only a half a mile away, it makes us save considerable money, has a Chapel and a room for the Cemetery Caretaker. The road is safe and needs only minor repairs.

The chosen land plot is owned by City Hall and only a small portion "*belongs to the Parish Priest which was granted by the Municipalty to help him cover parish costs. Also, no structural supports need to be built and 24 ditches are to be prepared for cemented vault burials. At the end of enclosure of the Cemetery, I will leave a space of 52 feet that may be used by some proprietor wishing to build a chapel* ".[43]

---

[41] *Ibidem*, p. 31 (progetto dell'architetto Ferdinando Michitelli con 24 fossi dietro l'ex Convento).
[42] *Ibidem*, p. 305.
[43] Attualmente, secondo il *Decreto del Presidente della Repubblica n.802 del 21.10.1975*, le salme destinate alla *tumulazione* debbono essere racchiuse in duplice cassa, l'una di legno, l'altra di metallo e poste in loculi lunghi m 2,25, larghi m 0,75 e alti m 0,70, intonacati internamente con cemento ed inclinati verso l'interno per evitare l'eventuale fuoriuscita di liquidi. Il cimitero deve essere recintato tutt'intorno da un muro alto almeno m 2,50 ed avere una *camera mortuaria* per l'eventuale sosta dei feretri prima del seppellimento.

Currently, according to the **Decree No. 802 of the President of the Republic of Italy of October 21st 1975**, the bodies destined for **vault burial** had to be placed a double case, one in wood, the other in metal and placed in a burial vault m 2.25 long, 0.75 m wide and 0.70 m high, internally plastered with concrete and tilted inwards to avoid any leakage of body fluids. The cemetery had to be fenced all around by a wall at least m 2.50 high with a mortuary chamber for temporary storage of caskets before burial.



Per eseguire il progetto bisognava acquistare dalla *Parrocchia di S. Nicola di Lago l'orto della Chiesa di S. Maria* che il *24 agosto 1819* il Comune aveva "ceduto" per "sopradotazione" alla Parrocchia (il Parroco era ***Don Angelo Michele Zingone*** *1782-1842-**foto***).[44] Il piccolo terreno era sfuggito alla censo del 1807 ed all'acquisto in cedole da parte dei fratelli Giuseppe e *Pasquale Mazzotti* nel 1812 e 1813.[45]

In order to carry out the project, it was necessary to purchase from the Parish of St. Nicholas in Lago the garden of the Church of Our Lady of Help that on August 24th 1819 City Hall had "surrendered" to "reinforce" the Parish (the Pastor was Don Angelo Michele Zingone 1782- 1842-**photo**). The small lot had escaped the 1807 census and could not have been purchased in installments by the brothers Giuseppe and Pasquale Mazzotti in 1812 and 1813.

Sebbene il *Real Decreto* del *21 gennaio 1819* vietasse l'utilizzo di fondi ecclesiastici per costruire dei camposanti, il *1° aprile 1843* un accordo fu raggiunto tra il ***Ministero degli Affari Interni*** e ***Ministero degli Affari Ecclesiastici*** e, per la cessione dell'orto, si stabilì che la Parrocchia avrebbe ceduto l'orto al Comune (il Sindaco era *Luigi Carusi*) ricevendo in cambio un altro terreno demaniale.[46]

Although the Royal Decree of January 21st 1819 prohibited the use of ecclesiastical funds to institute cemeteries, on April 1st 1843 an agreement was reached between the ***Ministry of Internal Affairs*** and the ***Ministry of Ecclesiastical Affairs*** for the sale of the small lot. It was agreed that the Parish would sell the small lot (garden) to Municipality of Lago (the Mayor was Luigi Carusi) in exchange for another public lot.

Finalmente nel 1875 ebbe inizio la costruzione del ***Cimitero di Lago***[47] (il *Sindaco di Lago* era *Don Gabriele Cupelli 1835-1907*) con un ritardo di *cinquantotto anni* rispetto alla *legge n. 655 dell'11 marzo 1817.* [48] All'inizio la lentezza era dovuta alla condizione misera dei Comuni che non avevano i fondi per affrontare qualsiasi spesa.

Finally in 1875 the construction of the **Cemetery of Lago** began (the Mayor of Lago was Don Gabriele Cupelli 1835-1907) with a fifty-eight year delay after the law No. 655 of March 11th 1817. At the beginning the slowness was due to poor financial situation of the Municipality that did not have sufficient funds to face any expense.

---

[44] ***Angelo Michele Zingone*** fu Parroco della Parrocchia di S. Nicola dal 1810 al 1842, morì il 27 ottobre 1842 all'età di 60 anni e fu seppellito nella Chiesa della Madonna dei Monti di Lago.

Angelo Michele Zingone was Pastor at St. Nicholas from 1810 to 1842, died on October 27th 1842 at age 60 and was buried within the Church of Our Lady of the Snow in Lago.

[45] *Martino Milito*, *op. cit.*, p. 323.

[46] *Ferruccio Policicchio*, *op. cit.*, p. 306-08.

[47] Si precisa inoltre che ***Terrati***, sebbene nel 1928 cessò d'essere un Comune indipendente, diventando una frazione di Lago, ha sempre avuto un suo camposanto autonomo da Lago.

Terrati in 1928 from an independent town, became part of Lago.

[48] Nei paesi vicini la costruzione di cimiteri fu più rapida, ad esempio, quello di Belmonte fu inaugurato nel 1842. Anche se la Legge n. 655 del 1817 prescriveva che i lavori dovevano cominciare già nel 1817 e terminare entro il 1820, nel 1892 nella provincia di Cosenza solo 95 Comuni avevano dei cimiteri.

In the towns nearby, the construction of cemeteries was faster, for instance, in Belmonte it was inaugurated in 1842. Although the Law No. 655 of 1817 prescribed that the works had to begin as early as 1817 to be ended by 1820, by the year 1892 in the province of Cosenza, only 95 towns had public cemeteries.

Quando il giovane re *Ferdinando II di Borbone (1810-1859)* fece costruire nel 1837 il *Cimitero Monumentale* a *Poggioreale* (Napoli), lo Stato s'impegnò maggiormente a fare rispettare la *legge 655* e si iniziò a comprendere il valore socio-culturale di tali opere. Purtroppo, vi furono intralci e lungaggini di " *tipo logistico, atmosferico, burocratico o planimetrico, per ritardare i lavori e la realizzazione*".[49] Alcuni amministratori comunali, essendo proprietari dei terreni alla *Vurga* o a *Manieri*, erano condizionati da interessi personali.[50] Non si preoccuparono di salvaguardare i locali del Convento composti da due dormitori con dieci stanze ed il noviziato con altre ampie stanze.[51] Per incuria, i locali e le mura crollarono lasciando più spazio al chiostro diventando quello che oggi viene chiamato "*Cimitero Storico*" dove si trovano i loculi più vecchi.

When the young Bourbon King Ferdinand II (1810-1859) ordered in 1837 the construction of the Monumental Cemetery in Poggioreale (Naples), the State committed itself more forcefully to follow the Law No. 655 understood the socio-cultural value of such institution. Unfortunately, there were obstacles and delays of "logistical, atmospheric, bureaucratic or planimetric type that delayed construction". Some municipal administrators, being landowners in Vurga or Manieri, were conditioned by personal interests. They did not bother to protect the premises of the Convent composed of two dormitories with ten rooms and the novitiate with other large rooms. The rooms and the walls collapsed because of neglect, leaving more space to the cloister to become what is now called "Historic Cemetery" where the oldest vaults and chapels are located.

Ho controllando i registri dell'Anagrafe Comunale dove risulta che nel *1876 Ferdinando Nicola Cupelli (1868-1876)*, figlio di *Don Nicola Cupelli* (*1832-1899*), fu fra i primi ad essere tumulato nel nuovo cimitero. Segnalo inoltre che il 27enne *Antonio Posteraro*, figlio di *Gaetano Posteraro* e di *Giovannina Porco* [52] vi fu seppellito nel 1881.

I checked the Municipal Registry to find that in 1876 Ferdinando Nicola Cupelli *(1868-1876),* son of Don Nicola Cupelli *(1832-1899),* was **among the first to be buried** in the new cemetery. I also point out that the 27-year-old Antonio Posteraro, son of Gaetano Posteraro and Giovannina Porco, was buried there in 1881.

Subito dopo la costruzione del camposanto*, il* ***Consiglio Comunale di Lago deliberò alcune proposte*** per ampliarlo o sostituirlo con un'altro e data la vicinanza al centro abitato, si analizzarono i rischi che ciò presentava sulla salute pubblica.

Immediately after the construction of the cemetery, Lago's City Council decided some proposals to enlarge it or replace it with another cemetery and given its closeness to inhabited centers, it discussed the risks that this presented on public health.

[49] *Ferruccio Policicchio*, *op. cit*., p. 260.

[50] Dal 1817 al 1819 il *Sindaco di Lago* era *Pasquale Mazzotti*, proprietario dei terreni dell'ex Monastero. Dal 1839 al 1841 il Sindaco di Lago era *Francesco Saverio Barone*, cognato di *Pasquale Mazzotti*.

From 1817 to 1819 Lago's Mayor was *Pasquale Mazzotti, owner of the land of the former Monastery. From 1839 to 1841 the Mayor was Mazzotti's brother-in-law, Francesco Saverio Barone.*

[51] *Giovanni Giannuzzi Savelli*, *Manoscritto* del 4 ottobre 1905.

[52] *Francesca Stumpo*, "*Padre Martino Maria Milito*", Anicia, Roma, 2005, p. 127.

- *Il **12 ottobre 1875**, nel Capitolato dell'Appalto del Camposanto di Lago si decise di costruire un nuovo cimitero "entro un anno" e che sarebbe iniziata l'escavazione dei fossati solo dopo una verifica Comunale e che i materiali occorrenti per la costruzione sarebbero prelevati dal fiume vicino (Licetto) .*

  On October 12th 1875, in the Municipal Discussions regarding Lago's Cemetery, it was decided to build a new cemetery "within a year", to start excavations of the ditches only after municipal verifications and to obtain materials needed for the construction from the nearby Licetto River.

- *Il **27 settembre 1876** il Sindaco Gabriele Cupelli e i suoi Consiglieri decisero che il Cimitero, sebbene ancora incompleto, essendo più di 200 metri lontano dall'abitato ed essendo ubicato in aperta ed alberata campagna, non pregiudicava la salute pubblica. Il Sig. Gregorio Veltri era ufficialmente assunto come becchino per "evacuare le tombe".*

  On September 27th 1876 the Mayor Gabriele Cupelli and his Councilors decided that the Cemetery, although still incomplete, being more than 200 yards away from the homes and located in open and tree-lined countryside, was not to be considered a risk for public health. *Mr. Gregorio Veltri* was officially hired as a gravedigger to "remove and bury bodies".

- *L'**8 febbraio 1877** furono incaricati cinque becchini per "rivacuare le tombe del Cimitero della Chiesa di S. Maria per levare le casse contenenti i morti, e così fare più vuoto per acchiudere altri morti".*

  On February 8th 1877 five gravediggers were requested to "remove bodies" from graves of the Cemetery of the Church of Our Lady of Help and thus create more space for others".

- *Il **15 maggio 1879** si ritenne che "l'attuale Cimitero non offre inconvenienti alcuni all'Igiene di questa popolazione come viene luminosamente dimostrato dal fatto che in molti anni non si è mai sviluppata malattia di sorta, contagiosa ed epidemica, provocata dall'attuale inumazione dei cadaveri. Si aggiunge che detto Cimitero è situato in aperta campagna, avendo la distanza voluta dalla legge cosicché non sentesi il bisogno affatto dell'impianto di un altro Cimitero".*

  On May 15th 1879 it was held that "*the present Cemetery does not present any risk for public health as clearly shown by the fact that in many years, no contagious or epidemic disease has developed from decomposition of corpses. Also, the cemetery is located in open country, away from homes as the law requires, thus, there is no need to replace it with another one* ".

Il ***Camposanto*** fu ***ampliato*** nel *1930, 1951, 1976 e 1989*.

- Nel ***1930*** si estese dove una volta c'era l'orto della Chiesa.

  The Cemetery was enlarged in 1930, 1951, 1976 and 1989.

  - In 1930 it expanded to where church garden was once.

- *Nel **1951** Alberto Cupelli (1901-1977),* assieme allo zio *Giacinto Cupelli* (*1887-1978*), *Leonardo Bruni (1892-1972)* e *Giuseppe Vozza (1902-1969)* formarono a New York il "***Comitato di Soccorso per i Soccorsi a Lago***" per raccogliere fondi tra gli emigrati, destinati ai lavori per ampliare il *Cimitero di Lago*. In America era arrivata la notizia che non c'era più spazio per seppellire i deceduti e che il Comune non aveva denaro per acquistare il terreno necessario per ampliare l'ormai troppo piccolo *Cimitero di Santa Maria***.** Poiché il Sindaco di Lago *Don Cesare Cupelli (1878-1951)* morì l'11 ottobre 1951, il Consigliere Comunale *Don Liborio De Pascale (n.1887)* contrattò l'acquisto ad un prezzo irrisorio del terreno che apparteneva a *Don Gabriele Mazzotti* (*1903-1969*). Il Vice Console *Alberto Cupelli* così descrisse l'evento: "*In seguito all'immatura fine dell'Avv. Not. Cesare Cupelli, il buon Liborio De Pascale, a nome del Comitato Americano per i Soccorsi a Lago, costituito dallo scrivente, si occupò delle trattative per l'acquisto del terreno in Santa Maria, che don Gabriele Mazzotti, vendette, quasi gratuitamente per l'allargamento del cimitero*".[53]

  In 1951 **Alberto Cupelli** (1901-1977), together with his uncle **Giacinto Cupelli** (1887-1978), **Leonardo Bruni** (1892-1972) and **Giuseppe Vozza** (1902-1969) formed the " **American Committee for Relief in Lago** " in New York to raise funds among the emigrants to enlarge Lago's Cemetery. In America the news had arrived that the Cemetery had run out of space and that City Hall had no money to buy the land necessary to expand it. After the death on October 11th 1951 of Don Cesare Cupelli (1878-1951), Mayor of Lago, the Municipal Councilor Don Liborio De Pascale (b.1887) bargained the purchase at a ridiculously low price for a lot that belonged to Don Gabriele Mazzotti (1903 -1969). The **Vice- Consul Alberto Cupelli** described the event as follows: "Following the immature death of Attorney-Notary Public Cesare Cupelli, the gentleman Liborio De Pascale, on behalf of the 'American Committee for Relief in Lago' founded by myself, negotiated the purchase of the land which Don Gabriele Mazzotti granted almost free of any cost, for the enlargement of the cemetery".

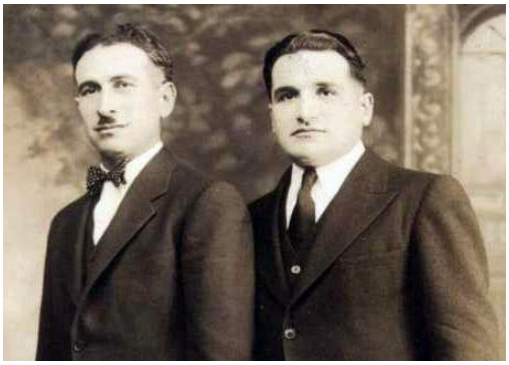

Leonardo Bruni e Alberto Cupelli (1935)

- *Nel **1976*** e nel ***1989*** l'erede e figlia di *Don Gabriele*, ***Aida Mazzotti*** (1932-1994) cedette al Comune altri 4000 metri quadrati per ampliare ulteriormente il Cimitero. In questa parte più nuova sorsero molte cappelle che appartengono a famiglie che nonostante abbiano modeste possibilità economiche, desiderano ugualmente onorare i loro cari defunti facendoli riposare in luoghi meno cupi.

  In 1976 and 1989, the heir and daughter of Don Gabriele, **Aida Mazzotti** (1932-1994) granted free of charge another 4000 square meters of land to the Municipality of Lago to further expand its cemetery. In this newer part, there are many chapels belonging to families who despite of limited economic funds, wish to honor their departed relatives by making them rest in elegant, fully-lit spaces.

[53] *Alberto Cupelli, " Storia del Comune di Lago 1093-1973", Biblioteca Civica, Cosenza, 1973.*

AMPLIAMENTO del CIMITERO
ENLARGEMENT of the CEMETERY



Cimitero di Lago visto dall'alto:
Via Assunzione (**A**),
Chiesa di Santa Maria del Soccorso (**B**),
Cimitero storico (**AB**) del 1879 dove c'era il monastero ed il chiostro,
Ampliamento 1930 (BB) dove c'era l'orto,
Ampliamento 1951 (**C**),
Ampliamento 1976 (**D**) ed
Ampliamento 1989 (**DD**).

Lago's Cemetery viewed from above:
via Assunzione (**A**),
Our Lady of Help Church (**B**),
Historic Cemetery (**AB**) of **1879**
where there was the Monastery and Cloister, Enlargement of **1930** (**BB**),
Enlargement of **1951** (**C**),
Enlargement of **1976** (**D**)
and Enlargement of **1989** (**DD**).



Disegno dell'Architetto Francesco Mazzotta- Drawing by Architect Francesco Mazzotta



Cimitero Storico o Vecchio di Lago nel 1957- zona AB (Vince Scanga Collection)
Historic or Old Cemetery of Lago in 1957- Section AB (Vince Scanga Collection)



Chiesa e Campanile della Chiesa di S. Maria del Soccorso e una **parte del Cimitero Nuovo** di Lago.
Il Campanile fu ribassato nel 1911 a causa dei danni subiti dai terremoti del 1905 e 1908 (Foto F. Gallo)

Church and Steeple of Our Lady of Help Church and a **Section of the new Cemetery** of Lago
The top portion of Steeple is missing due to earthquake damages in 1905 and 1908 (Photo F. Gallo)

Alcuni dei **cappellani** della Chiesa di S. Maria del Soccorso furono *Don Francesco Falsetti* (1840-1922), *Don Angelo Raffaele De Piro* (n.1881) e *Don Michele Belsito* (1877-1954).

Some **chaplains** at the *Our Lady of Help Church* were *Fr. Francesco Falsetti* (1840-1922), *Fr. Angelo Raffaele De Piro* (n.1881) and *Fr. Michele Belsito* (1877-1954).

Alcuni **custodi del Cimitero** ("campusantari") sono stati *Gregorio Veltri*, *Luigi Turco*, *Antonio Palumbo* (*'Ntoniu 'e Froffa*), *Eugenio Majone*[54] (1904-1989) detto "*Geniu 'e Capozza", Achille Marano* (1937-2013) *detto "'e Ganciu", Oscarino Martillotti* (n.1906) *detto "e Pane 'e Granu", Rocco Piluso ('e Brabbuli)* mentre dal 1980 ca. c'è *Francesco Aloe* detto "*Liborio*".

Some **graveyard keepers** were *Gregorio Veltri, Luigi Turco, Antonio Palumbo* (*'Ntoniu 'e Froffa*), *Eugenio Majone* (1904-1989) AKA "*Geniu 'e Capozza", Achille Marano* (1937-2013) *AKA "'e Ganciu", Oscarino Martillotti* (n.1906) *AKA "e Pane 'e Granu", Rocco Piluso ('e Brabbuli)* and since 1980 approx. *Francesco Aloe* AKA "*Liborio*" holds the job.



Vista dal **Campanile della Chiesa di S. Maria del Soccorso**: via Assunzione a sx e tre viali (A, B e C) del Cimitero Vecchio (foto di F. Gallo)
View from the **steeple of Our Lady of Help Church**: via Assunzione on the left and three alleys (A, B and C) of the Old Cemetery (photo F. Gallo)



Tre edicole votive *all'entrata del Cimitero di Lago:* ***S. Francesco di Paola, Assunzionedi Maria*** *e* ***Sant'Antonio di Padova,*** pregando che i nostri cari scomparsi "Riposino in Pace". Sopra le edicole ci leggono i nomi dei laghitani che fecero delle donazioni per ***ristaurare il Cimitero*** nei vari anni: *Eugenio Maione* nel 1963, *Giuseppe Muti* nel 1909 e *Esterina Magliocchi* nel 1968 (foto F. Gallo)

Three votive shrines at the entrance of Lago's Cemetery: ***St. Francis of Paola, Mary's Assumption*** and ***St. Anthony of Padua*** pray for the souls of our beloved. Above the shrines there are the names of Laghitans who have financed cemeterial restoration: *Eugenio Maione* in 1963, *Giuseppe Muti* in 1909 and *Esterina Magliocchi* in 1968 (photo by F. Gallo)

[54] Il **Consiglio Comunale** di Lago del **20 novembre 1945** presieduto dal Commissario Prefettizio dott. Gennaro De Campora, ha assegnato al custode **Eugenio Maione** un salario di £ 2400 annue.
The **Municipal Council** of Lago of **November 20th 1945**, presided by the Prefectural Commissioner dr. Gennaro De Campora, decided to grant to gravekeeper **Eugenio Maione** a yearly salary of Italian lire 2400.

Epigrafi e loculi significativi **nel Cimitero di Lago**
Inspiring epitaphs and crypts in Lago's Cemetery

Commovente epigrafe del **5 marzo 1902** sulla **tomba di *Don Nicola Biagio Cupelli*** (*1832-1899*) e della figlia ***Ortenzia*** (*1862-1893*) deceduta a soli 31 anni di età.

Inspiring epitaph of March 5th 1902 inscribed on the crypt of ***Don Nicola Biagio Cupelli*** (*1832-1899*) and his daughter ***Ortenzia*** (*1862-1893*) who died young at age 31 .

Si legge: "*Nicola Cupelli, accanto alla diletta figlia Ortensia, un fiore di freschezza e di virtù, negli anni più belli, strappata crudelmente alla vita, qui giace. Sposo e padre, fece della sua casa un tempio agli ideali più alti della famiglia. Le disgrazie lo colpirono, egli le sopportò, rassegnato ma non abbattuto. Cittadino, cospirò contro la tirannide, e nei giorni epici della rivoluzione, il Dittatore gli affidava i supremi destini del paese. Il popolo, restituito in libertà, gli confermò la fiducia del Liberatore ed egli la tenne finché per la nequizia dei tempi, non si ritirò sdegnoso. Nella vita pubblica portò il senno ed il costume della privata, retaggio avito, e in entrambe fece del bene. Non ebbe un nemico. Morì qual visse. La morte gli tributava unico compenso, il compianto sincero ed unanime di tutti i concittadini. La Famiglia Q. L. il 5 marzo 1902.*"[55]

It reads: "**Nicola Cupelli**, next to his beloved daughter **Ortensia**, a flower of freshness and virtue, cruelly torn from life during her best years, lie here. Spouse and father who made his house a temple devoted to the highest ideals of the family. When misfortunes struck him, he endured them, resigned but was not defeated. As a citizen, he conspired against tyranny, and in the epic days of the revolution, the Dictator entrusted him with the 'supreme destinies' of the town. Once freedom was restored, the population confirmed the trust the Liberator had given him, and he held it until unfortunate situations arose, in spite of his great achievements. In public life he showed great wisdom and remained attached to traditions and values. He had no enemies. He died how he lived. After death, all his fellow citizens unanimously and sincerely mourned his loss. The Family on **March 5th 1902**. "

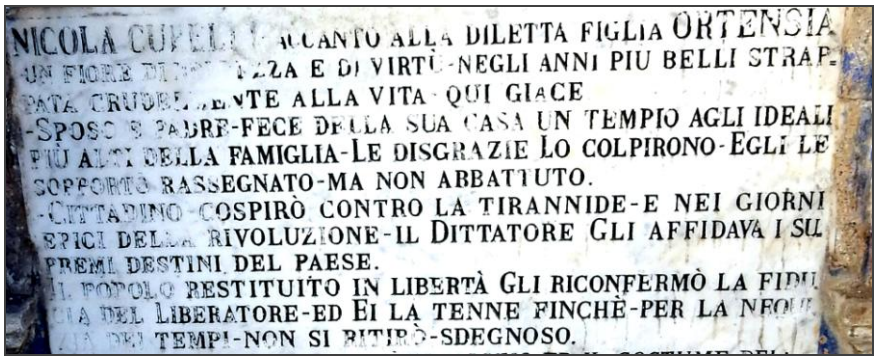

Don Nicola Cupelli lottò contro i Borbone a favore dell'Unificazione d'Italia e per questo nell'epigrafe viene descritto come "*liberatore contro la tirannide*". Divenne Sindaco di Lago nel 1861 su ordine di Giuseppe Garibaldi (infatti si legge: "*..il Dittatore gli affidava i supremi destini del paese*") e divenne di nuovo Primo Cittadino di Lago nel 1894-95.

Don Nicola Cupelli fought against the Bourbons for the unification of Italy and for this reason in the epitaph, we read "liberator against tyranny". He became the Mayor of Lago in 1861 upon appointment by Giuseppe Garibaldi (in fact we read: "..the Dictator entrusted him with the supreme destinies of the town") and from 1894 until 1895 he became again Mayor of Lago.

[55] *Francesco Gallo*, "*Le grandi famiglie di Lago (CS) del XIX e XX secolo*", ADB, Conselve (PD), 2009, p.114.



*Epigrafe di **Ferdinando Nicola Cupelli** (1868-1876) detto "Nino", figlio di Don Nicola Cupelli deceduto a otto anni: 27 febbraio 1876*
*Epitaph of **Ferdinando Nicola Cupelli** (1868-1876) AKA "Nino", son of Don Nicola Cupelli, who died at age 8: February 27th 1876*

Alcune epigrafi richiamano i soldati **caduti** per difendere la Patria specie durante la I Guerra Mondiale. Some epitaphs are dedicated to soldiers who fell during World War I.

Sull'epigrafe si legge: On the epitaph we read:

"A **Rinaldo Muti**, ventenne, soldato della Patria,
morto il 19 VII 1917.
La Madre inconsolabile con fiori e lacrime pose".

"To Rinaldo Muti, age 20, soldier of our Country,
who died on July 19th 1917.
His inconsolabile Mother offers flowers and tears".



Il soldato **Rinaldo Muti** figlio di Angelo Raffaele Muti e di Filomena Martillotti, nacque il 23 febbraio 1897. Morì il 19 luglio 1917 a 20 anni per malattia contratta in zone di operazioni militari.

The soldier **Rinaldo Muti**, son of Angelo Raffaele Muti and of Filomena Martillotti, was born on February 23rd 1897. He died on July 19th 1917 due to sickness contracted in the battlefield.

Epigrafi sulle tombe dei **fratelli Muti**, Sacerdoti di Lago
Epitaphs on the vaults of the **Muti brothers**, Priests of Lago

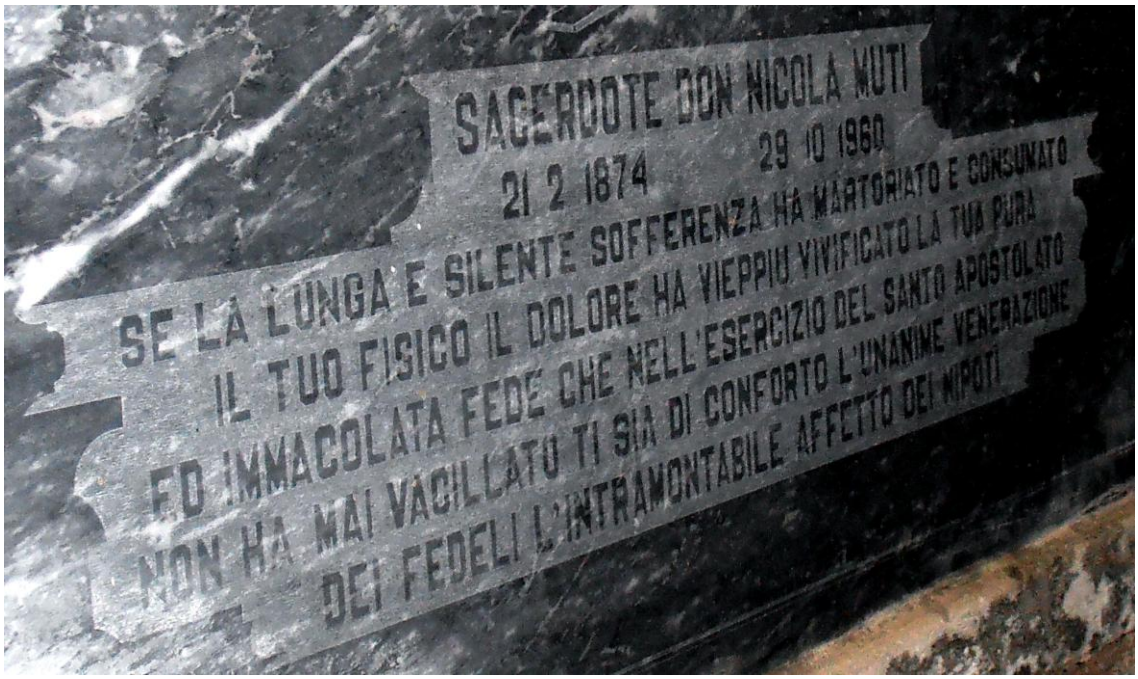

Don Nicola Muti *(1874-1960): "Se la lunga e silente sofferenza ha martoriato e consumato il tuo fisico, il dolore ha vieppiù vivificato la tua pura ed immacolata fede che nell'esercizio del Santo apostolato non ha mai vacillato. Ti sia di conforto l'unanime venerazione dei fedeli e l'intramontabile affetto dei nipoti".*

Fr. Nicola Muti *(1874-1960):* "If the long and silent suffering has tormented and consumed your body, the pain has more and more enlivened your pure and immaculate faith that in the exercise of the Holy Apostolate has never faltered. May you be comforted by the unanimous veneration of the faithful and the everlasting affection of your nephews."



Don Gabriele Muti *(1869-1958):*
"Non conoscesti odio ma letizia, fidasti nella Divina Provvidenza, sol praticasti carità ed amore e ti fu sacra l'amicizia immenza".

"You did not know what hate was, you knew only joy.
You placed trust in Divine Providence,
practiced only charity and love
and true friendship was sacred".

Cappelle di notabili e loculi nel Cimitero Storico di Lago
Chapels and vaults of noteworthy families in Lago's Historic Cemetery

La **Cappella della Famiglia Pasquale Cupelli** (1832-1892) eretta nel 1890, è la prima cappella gentilizia ad essere costruita nel Cimitero Storico di Lago. Qui fu seppellita *Donna Maria Carolina* nel 1890, *Don Pasquale* nel 1892, *Don Gabriele* nel 1907, *Don Leopoldo* nel 1946 e *Anna "Ninetta" Tocci* nel 1972.

The **Chapel of the Pasquale Cupelli** (1832-1892) **Family** was the first to be built (in 1890) in the Cemetery. In it, were buried in 1890 *Donna Maria Carolina*, in 1892 *Don Pasquale*, in 1907 *Don Gabriele*, in 1946 *Don Leopoldo* and in 1972 *Anna "Ninetta" Tocci*.



Epigrafe sulla tomba di Maria Carolina Cupelli, figlia di Don Pasquale Cupelli e Donna Giuseppina Coscarelli, deceduta nel 1890 a 22 anni. Si legge: "*Varcato appena il quarto lustro quale fulgida stella, tramontava l'11 maggio 1890. I suoi inconsolabili posero*".

Epitaph on the **tomb of Maria Carolina Cupelli**, daughter of Don Pasquale Cupelli and of Donna Giuseppina Coscarelli, who died in 1890 at age 22. We read: "*Just passed the fourth luster as a bright star, sundown of May 11th 1890. Her inconsolable family remembers*".



La ***Cappella della Famiglia Mazzotti*** in stile gotico, fu fatta costruire nel 1916 da ***Donna Dorotea Bonanno*** (1865-1947) alla morte del marito ***Don Francesco Saverio Mazzotti***. La salma di *Don Francesco Saverio* fu la prima ad essere tumulata nella cappella mentre quelle del pittore ***Don Pasquale Mazzotti*** (1821-1885), di suo nonno ***Don Pasquale Mazzotti*** (1756-1843) e dell fratello ***Giuseppe*** (1755-1825) riposano nella ***Cappella del Sacro Cuore*** della ***Parrocchia di San Nicola*** *di Lago*, e quella la moglie del pittore ***Donna Caterina Nunziante*** è a Napoli nella Cappella della Famiglia Nunziante.

The **Mazzotti Family Chapel** in Gothic style, was built in 1916 by **Donna Dorotea Bonanno** (1865-1947) on the death of her husband **Don Francesco Saverio Mazzotti**. He was the first to be buried in the chapel while the painter **Don Pasquale Mazzotti** (1821-1885), his grandfather **Don Pasquale Mazzotti** (1756-1843) and his brother **Giuseppe** (1755-1825) rest in the Sacred Heart Chapel of **St. Nicholas Parish** in Lago, and the painter's wife, **Donna Caterina Nunziante** rests in the Chapel of the Nunziante Family in Naples.

La ***Cappella della Famiglia Falsetti*** venne edificata verso il 1920 su ordine del Magistrato ***Don Nicola Falsetti*** (1846-1932) dopo la morte della moglie ***Donna Teresa Cupelli*** (1860-1925) seppellita nella cappella. In essa furono tumulati *Don Nicola* e *Donna Maria Mosciaro* (1806-1891) moglie di *Don Leopoldo Falsetti il vecchio* ma non si conosce dove sono seppelliti *Don Raffaele Falsetti* (1767-1836), sua moglie *Francesca Rosa Linza* (1774-1860) e del figlio *Don Leopoldo Falsetti* (1803-1869).

The **Chapel of the Falsetti Family** was built around 1920 according to the wish of the Magistrate **Don Nicola Falsetti** (1846-1932) after the death of his wife **Donna Teresa Cupelli** (1860-1925) who was buried in the chapel. In it are also resting Don Nicola and Donna Maria Mosciaro (1806-1891), wife of Don Leopoldo Falsetti the elder but we do not know where Don Raffaele Falsetti (1767-1836), his wife Francesca Rosa Linza (1774-1860) and the son Don Leopoldo Falsetti are buried.

La ***Cappella della Famiglia Gatti*** fu completata nel 1935 per volontà di ***Donna Rita Gatti*** (1898-1991) per accogliere la salma della madre ***Donna Matilde Di Malta*** (1869-1930). Quando il loro padre ***Don Giovanni Gatti*** (1859-1942) morì nel 1942, *Donna Rita, Donna Franceschina* (1896-1981) e *Donna Beatrice* (1894-1960) fecero scrivere la seguente **epigrafe**: *"Padre e cittadino esemplare, amò la Famiglia e la Patria con dolce soavità di affetti e con purezza e passione di fede. Medico di alto valore, professò la sua arte come una missione di carità, con sacrificio e disinteresse, e nel divino modello di Cristo risanatore illuminò la sua vita..."*

The **Chapel of the Gatti Family** was completed in 1935 as **Donna Rita Gatti** (1898-1991) desired to to bury her mother Donna Matilde Di Malta (1869-1930). When **Don Giovanni Gatti** (1859-1942) died in 1942, his daughters Donna Rita, Donna Franceschina (1896-1981) and Donna Beatrice (1894-1960) placed following **epitaph** on the grave: "Father and exemplary citizen who loved the family and the Country with genuine affection, with purity and passion of faith. A physician of high value, he professed his art as a mission of charity, with sacrifice and altruism, and he enlightened his life by following the divine model of Christ the Healer... "



Cappella Gatti nel Cimitero Vecchio di Lago (foto F. Gallo)
Gatti Chapel in the Old Cemetery of Lago (photo F. Gallo)

Le Confraternita di Lago sono quattro:

- di **Maria SS. Immacolata**, **S. Giuseppe** e **S. Giacomo**. Nel 1929 il priore era il medico condotto Don Giuseppe Martillotti
- del **SS. Sacramento** nella Parrocchia di S. Nicola di Bari
- della **N.S. del Rosario** nella Parrocchia di S. Nicola di Bari
- della **SS. Annunziata**: dal 1930 al 1954 il Priore era era l'organista Don Ferdinando Posteraro.

I membri delle Confraternita avevano il permesso d'essere seppelliti nelle chiese alle quali appartenevano e partecipavano **funzioni funebri** dei loro confratelli sostenendone anche le spese. Le congrue, istruendo pratiche funerarie, leniscono l'angoscia dell'eterno oblio di colui che non c'è più, con la speranza di prolungare il loro ricordo.

There are four Fraternities in Lago:

- **Holy Mary Immaculate**, **St. Joseph** and **St. James**: in 1929 the prior was the family physician Don Giuseppe Martillotti
- **Most Holy Sacrament** in St. Nicholas of Bari Parish
- **Our Lady of the Rosary** in St. Nicholas of Bari Parish
- **Most Holy Annunciation**: from 1930 to 1954 its Prior was the organist Don Ferdinando Posteraro

The members were allowed to be buried in the churches to which the Confraternities belonged and participated in funeral functions of their co-brothers, also supporting their expenses. These organizations, by setting up funeral liturgy, helped to reduce the anguish of eternal oblivion of the ones who no longer exist physically, with the hope of prolonging our memory of them.



Corteo funebre *(Lago1950):* ***Don Nicola Muti*** *(a sx) Cappellano della Chiesa di S. Giuseppe e* ***Don Michele Belsito*** *(a dx) Cappellano delle Chiese di S. Maria e dell'Annunziata.*
Funeral procession *in Lago (1950):* ***Fr. Nicola Muti*** *(left) Chaplain in St. Joseph Church and* ***Fr. Michele Belsito*** *(right) Chaplain in Our Lady of Help and Annunciation Churches*

SOLDATI LAGHITANI CADUTI prima della I Guerra Mondiale
LAGHITAN SOLDIERS who FELL before World War I

- ***Coscarella Emanuele*** *era un soldato del 57° Reggimento di Fanteria caduto a Roma nella Presa di Porta Pia il 20 settembre 1870 (a soldier of the 57th Infantry Regiment who died in Rome on September 20th 1870 when Porta Pia was occupied)*
- ***Barone Pasquale*** *era un Caporale del 54° Reggimento di Fanteria, caduto a Dogali il 26 gennaio 1887 nella Guerra d'Eritrea (a Corporal of the 54th Infantry Regiment who fell on January 26th 1887 during the War of Eritrea)*
- ***Cupelli Pasquale*** *era un tenente medico caduto ad Adua il 1° marzo 1896 nella Guerra contro l'Abissinia (a Medical Lieutenant who fell at Adua on March 1st 1896 during the Abyssinian War)*
- ***Posteraro Gennaro****, nato il 1° settembre 1892, cadde in Libia nel 1912 (born on September 1st 1892, fell in Lybia in 1912)*



Lapide nell'ex Comune di Lago in memoria di tre ***eroi laghitani caduti in guerra***
Marble plaque in the former site of Lago's Townhall gives homage to ***three Laghitan war heroes***

SOLDATI LAGHITANI CADUTI o DISPERSI durante la I Guerra Mondiale
FALLEN or MISSING LAGHITAN SOLDIERS during World War I

- **Caduti e Dispersi in Combattimento** (totale 33 soldati)
  Fallen soldiers or those Missing in Battle (total 33 soldiers)

1. **Aloe Ernesto** di Errico n.08.08.1896- m.21.08.1916
   143° Reggimento di Fanteria, morto ad Udine per ferite riportate in combattimento
2. **Barone Luigi** di Gregorio n.23.12.1894- m.18.08.1916
   31° Reggimento di Fanteria, disperso in combattimento
3. **Bruni Vincenzo** di Pasquale n.17.01.1885- m.18.08.1917
   7° Reggimento Bersaglieri, morto sul Carso per ferite riportate in combattimento
4. **Canonaco Michele** di Pasquale n.07.05.1890- m.20.07.1915
   19° Reggimento di Fanteria, disperso a Sdraussina in combattimento
5. **Caruso Eugenio** di Antonio n.08.01.1888- m.28.10.1915
   63° Reggimento di Fanteria, disperso sulle Alture di Polazzo in combattimento



6. **Crispo Francesco** di Giuseppe n.17.10.1894- m.14.08.1916
   31° Reggimento di Fanteria, disperso a Santa Caterina in combattimento
7. **Cupelli Francesco** di Giuseppe n.04.03.1889- m.25.05.1917
   39° Regg. Fanteria, morto sul campo per ferite riportate in combattimento



8. **De Luca Angelo** di Francesco n.12.12.1897- m.19.05.1917
   242° Reggimento di Fanteria, morto sul campo per ferite riportate in combattimento
9. **De Luca Mercurio** di Fedele n.27.07. 1894- m.22.07.1915
   19° Reggimento di Fanteria, morto a Sdraussina per ferite riportate in combattimento
10. **De Piro Arturo** di Pasquale n.13.06.1895- m.27.05.1916
    217° Regg. Fanteria, morto sul campo per ferite riportate in combattimento



11. **Falsetti Gaetano** di Bruno n.03.12.1892- m.26.10.1918
    218° Compagnia Mitraglieri Fiat, morto sul campo per ferite da combattimento
12. **Gatto Giovanni** di Scipione n.02.06.1890- m.08.10.1915
    79° Reggimento di Fanteria, morto a Malga Pioverna Alta per ferite da combattimento
13. **Greco Gennaro** di Giuseppe n.11.06.1886- m.03.11.1916
    65° Reggimento di Fanteria, disperso in combattimento
14. **Magliocco Nicola** di Antonio n.24.06.1880- m.16.05.1917
    8° Reggimento di Fanteria, morto sul campo per ferite riportate in combattimento

15. **Mazzotta Adamo** di Andrea n.02.05.1898- m.23.08.1917
    3° Reggimento di Fanteria, morto sul campo per ferite riportate in combattimento
16. **Mazzotta Angelo** di Vincenzo n.21.03.1893- m.02.07.1917
    219° Reggimento di Fanteria, disperso in combattimento sul Monte Pasubio
17. **Naccarato Angelo** di Gaetano n.17.11.1893- m.18.06.1915
    5° Reggimento dei Bersaglieri, disperso in Tripolitania in combattimento
18. **Naccarato Costantino** di Giacomo n.17.04.1879 (a Terrati)- m.19.05.1917
    47° Reggimento di Fanteria, morto sul campo per ferite riportate in combattimento
19. **Naccarato Nicola** di Bruno n.02.07.1887- m.06.01.1916
    19° Reggimento di Fanteria, morto sul Monte S. Michele per ferite da combattimento



20. **Palermo Achille** di Nicola n.23.12.1898- m.14.09.1917
    76° Reggimento di Fanteria, morto sul campo per ferite riportate in combattimento
21. **Palermo Angelo Antonio** di Domenico 26.11.1888- 17.08.1917
    19° Reggimento di Fanteria, morto sul Monte Pecinka per ferite da combattimento



22. **Palermo Domenico** di Pasquale n.26.02.1888- m.19.07.1915
    19° Reggimento di Fanteria, morto nell'ospedaletto da campo per ferite riportate in combattimento
23. **Palermo Vincenzo** di Giuseppe n.06.09.1888- m.25.07.1915
    19° Reggimento di Fanteria, morto a Sdraussina per ferite riportate in combattimento
24. **Piluso Carmine** di Pasquale n.25.08.1893- m.09.11.1915
    19° Reggimento di Fanteria, morto sul Monte S. Michele per ferite da combattimento
25. **Policicchio Raffaele** di Antonio n.01.05.1899- m.04.12.1917
    3° Reggimento di Fanteria, morto sul campo per ferite riportate in combattimento
26. **Posteraro Adamo** di Bruno n.09.01.1896- m.29.05.1916
    217° Reggimento di Fanteria, morto su i Scogli di Campiglia per ferite riportate in combattimento
27. **Posteraro Gabriele** di Antonio n.14.05.1895- m.29.04.1917 **CAPORALE Maggiore**
    11° Reggimento dei Bersaglieri, morto sul Carso per ferite riportate in combattimento.
    E' seppelito come **eroe nazionale** nel Sacrario Militare in Redipuglia(GO).



28. **Runco Gabriele** di Pietro n.29.11.1889- m.05.01.1916
    19° Reggimento di Fanteria, morto sul Monte S. Michele per ferite riportate in combattimento
29. **Scanga Raffaele** di Giuseppe n.26.01.1898- m.12.09.1917
    145° Reggimento di Fanteria, morto sul Carso per ferite riportate in combattimento

30. **Turchi Raffaele** di Ottavio n.01.01.1896- m.1923 **SOTTOTENENTE,**
    4° Reggimento di Fanteria, morto per ferite contratte nel Trentino.
31. **Turco Francesco Domenico** di Giuseppe n.03.08.1886- m.18.09.1916
    30° Reggimento di Fanteria, morto sul campo per ferite riportate in combattimento
32. **Veltri Vincenzo** di Fedele 28.08.1896- 19.08.1916
    4° Regg. Artiglieria da Fortezza, morto nell'ospedaletto da campo per ferite
33. **Ziccarelli Francesco Antonio** di Raffaele n.01.01.1888- m.20.07.191
    19° Reggimento di Fanteria, disperso sul Monte S. Michele in combattimento

Soldati Laghitani Deceduti per **malattie contratte** in **zone** di **operazioni** (totale 20)
Laghitan soldiers who died from diseases contracted in battle

1. **Bossio Angelo Gabriele** di Gaetano n.24.04.1895- m.20.01.1919
   265° Reggimento di Fanteria, morto a Lago per malattia
2. **Bruni Nicola** di Carlo n.08.05.1888- m.23.10.1918
   13° Reggimento di Fanteria, morto a Lago per malattia
3. **Cino Francesco** di Giuseppe n.15.02.1896- m.25.02.1919
   19° Reggimento di Fanteria, morto a Cosenza per malattia
4. **Costa Tranquillo Domenico** di Giuseppe n.03.07.1900- m.16.09.1918
   86° Reggimento di Fanteria, morto a Palermo per malattia
5. **Cupelli Giuseppe** di Giovanni n.10.11.1888- m.29.11.1918
   19° Reggimento di Fanteria, morto a Cosenza per malattia
6. **De Simone Vincenzo** di Pietro Giovanni n.07.12.1894- m.24.02.1920
   1° Reggimento di Artiglieria P.C., morto a Catania per malattia
7. **Gigliotti Stefano** n.26.12.1888- m.20.10.1918
   20° Regg. Artiglieria da Campagna, morto nell'ospedaletto da campo per malattia
8. **Guido Angelo** di Michele n.25.04.1889- m.14.11.1918
   77° Compagnia Presidiaria, morto a Taranto per malattia
9. **Longo Vincenzo** di Pietro n.18.08.1887- m.10.12.1912
   11° Compagnia di Sanità, morto nell'ospedaletto da campo per malattia
10. **Mazzotta Angelo** di Giuseppe n.07.05. 1892- m.19.04.1919
    39° Reggimento di Fanteria, morto a Lago per malattia
11. **Muto Rinaldo** di Angelo n.23.02.1897- m.19.07.1917,
    219° Reggimento di Fanteria, morto a Lago per malattia.
12. **Paladino Angelo** di Antonio n.15.04.1889- m.07.06.1918
    55° Compagnia Presidiaria, morto a Padova per malattia
13. **Perri Beniamino** di Pasquale n.20.05.1896- m.01.07.1917
    63° Reggimento di Fanteria, morto a Salerno per malattia
14. **Perri Teodoro** n.31.05.1893- m.16.01.1917
    39° Reggimento di Fanteria, morto a Napoli per malattia
15. **Porco Ventura** di Carmine n.30.05.1899- m.04.01.1920
    4° Reggimento degli Alpini, morto a Lago per malattia
16. **Posteraro Gennaro** di Giuseppe n.02.01.1900- m.28.09.1918
    5° Reggimento di Fanteria, morto ad Agrigento per malattia
17. **Posteraro Orazio Michele** di Giuseppe n.16.08.1894- m.15.08.1917
    7° Reggimento dei Bersaglieri, morto a Lago per malattia
18. **Runco Francesco** di Luigi n.26.06.1896- m.20.10.1920
    22° Reggimento di Fanteria, morto a Lago per malattia
19. **Scanga Carmine** di Giovanni n.16.03.1893- m.06.12.1918
    113° Reggimento di Fanteria, morto sul Sulmona per malattia
20. **Turco Francesco Gregorio** di Francesco n.04.05.1896- m.23.06.1917
    277° Reggimento di Fanteria, morto a Cosenza per malattia

Soldati Laghitani Deceduti in Prigionia (totale total 11)
Laghitan Soldiers who died in Prison

1. **Aloe Luigi** di Antonio n.27.12.1894- m.06.01.1918
   70° Reggimento di Fanteria, morto in prigionia per malattia
2. **Borrelli Giovanni** di Felice n.10.02.1893- m.22.02.1918
   73° Reggimento di Fanteria, morto in prigionia per malattia
3. **Cino Luigi** di Giambattista n.04.07.1897-m.30.10.1918
   73° Reggimento di Fanteria, morto in prigionia per malattia
4. **Cupelli Carmine** di Vincenzo n.01.09.1893- m.10.02.1919
   80° Reggimento di Fanteria, morto in prigionia per malattia
5. **Florio Emilio** di Giuseppe n.06.04.1896- m.23.07.1918
   59° Reggimento di Fanteria, morto in prigionia per malattia
6. **Piluso Giuseppe** di Giovanni n.21.10.1880- m.28.02.1918
   3° Reggimento di Fanteria, morto in prigionia per malattia
7. **Porco Giovanni** di Nicola n.31.05.1897- m.18.12.1917
   132° Reggimento di Fanteria, morto in prigionia per malattia
8. **Porco Michele Bruno** di Domenico n.23.02.1896- m.19.02.1916
   30° Reggimento di Fanteria, morto a Nocera Inferiore per malattia
9. **Posteraro Francesco Gennaro** di Domenico n.09.04.1896- m.02.08.1918
   158° Reggimento di Fanteria, morto in prigionia per malattia
10. **Pulice Antonio** di Luigi n.15.06.1888- m.17.11.1918
    17° Reggimento di Fanteria, morto in prigionia per malattia
11. **Rende Gabriele** di Antonio n.14.03.1897- m.03.03.1918
    73° Reggimento di Fanteria, morto in prigionia per malattia

Monumento ai Caduti di Lago
durante la I Guerra Mondiale

World War I Fallen Soldiers
Memorial Monument in Lago



Soldati Laghitani Caduti durante la II Guerra Mondiale
Laghitan Soldiers Fallen during World War II

Nomi Names	nascita birth	Nomi Names	nascita birth
1. Artiglieri Averno		31. Mazzuca Gennaro	06.02.1918
2. Barone Gabriele Ben.	23.04.1919	32. Mazzuca Orlando	
3. Barone Pietro	03.05.1921	33. Muto Domenico Mario	20.12.1915
4. Barone Vittorio	28.12.1922	34. Naccarato Angelo	23.08.1919
5. Borrelli Antonio	14.10.1920	35. Naccarato Carmine	01.03.1913
6. Bruni Raimondo	28.06.1921	36. Palermo Angelo	08.12.1918
7. Canonico Antonio	10.06.1914	37. Palermo Carmine	18.02.1922
8. Canonico Carmine	13.01.1912	38. Palermo Vincenzo	25.11.1909
9. Canonico Emilio	01.01.1920	39. Piluso Antonio	28.05.1922
10. Canonico Placido	19.03.1912	40. Piluso Domenico Mario	28.05.1916
11. Caruso Coretto	06.04.1917	41. Piluso Francesco	
12. Cavaliere Domenico	12.06.1907	42. Policicchio Saverio	23.11.1921
13. Ciciarelli Giuseppe *	06.12.1919	43. Politano Diego ('e Parma)	28.03.1896
14. Ciciarelli Luigi	06.03.1922	44. Politano Gabriele	11.09.1900
15. Cupelli Antonio	06.03.1920	45. Porco Angelo	
16. Cupelli Beniamino		46. Porco Giovanni Sergente	16.06.1917
17. Cupelli Giuseppe	25.06.1922	47. Porco Pietro G.	28.06.1903
18. De Luca Bruno	31.10.1920	48. Posteraro Antonio	19.01.1918
19. De Luca Carmine	24.10.1902	49. Posteraro Domenico	22.08.1919
20. Fusco Giuseppe	15.05.1914	50. Posteraro Gennaro	
21. Greco Pasquale	11.02.1910	51. Posteraro Giovanni	29.05.1909
22. Guzzo Domenico	24.07.1922	52. Posteraro Giuseppe	28.12.1914
23. Longo Francesco	01.10.1922	53. Posteraro Guerino	19.11.1921
24. Longo Settimio	10.06.1923	54. Posteraro Pasquale	10.03.1920
25. Magliocchi Francesco	02.02.1921	55. Posteraro Raffaele Cap.Maggiore	17.02.1918
26. Maiorano Andrea	19.07.1921	56. Runco Anselmo	
27. Maiorano Angelo	04.04.1922	57. Runco Orlando Bersagliere	28.06.1922
28. Mazzotta Domenico	01.10.1924	58. Scanga Antonio	10.07.1922
29. Mazzotta Pasquale	26.11.1909	59. Scanga Francesco	02.02.1922
30. Mazzuca Gabriele Sottotenente	01.03.1918	60. Vozza Giuseppe	20.03.1916

*__Giuseppe Ciciarelli__ nato il 6 dicembre 1919, fu un partigiano caduto a Borgo Val di Taro (Parma) il 20 gennaio 1945 e per il suo valore militare, fu onorato con una Medaglia d'Argento della Resistenza.



CIMITERO STORICO "VECCHIO" di LAGO
OLD HISTORIC CEMETERY of LAGO



Cimitero Storico "Vecchio" di Lago CS (foto Nicola Paoli) **Old Historic Cemetery** of Lago (photo by Nicola Paoli)



Cimitero Vecchio: viali A, B, C, D, E, R, N, O, AA, BB, CC e DD e cancello n. 1
Old Cemetery: A, B, C, D,E, R, N, O, AA, BB, CC and DD Alleys and gate no. 1

VIALE A, entrando dal Cancello n. 1 dal Viale AA, si gira a sinistra
A ALLEY, entering from Gate no. 1 to AA Alley to take the first left

Lato Sinistro – Left Side

Chiatto Maria Gabriella 1890-1974, A, Sx, 1
Chiatto Matteo 1886-1959, A, Sx, 1 (**foto**-photo)
Chiatto Giuseppina in Amendola 1866-1947, A, Sx, 1
Chiatto Emma n. Riggio 1890-1941, A, Sx, 1
Chiatto Gennaro 1866-1932, A, Sx, 1
Magliocchi Don Raffaele Parroco 1833-1893, A, Sx, 1

Naccarato Carmine 1902-1990, A, Sx, 2
Provenzano Naccarato Caterina 1913-1955, A, Sx, 2

Muti Rinaldo 1897-1917, A, Sx, 3
Martillotto Antonio ? -1973 A, Sx, 3

Posteraro Giovanna 1821-1895, A, Sx, 4 (**foto**-photo)

Cappella senza nome (no name), A, Sx, 5

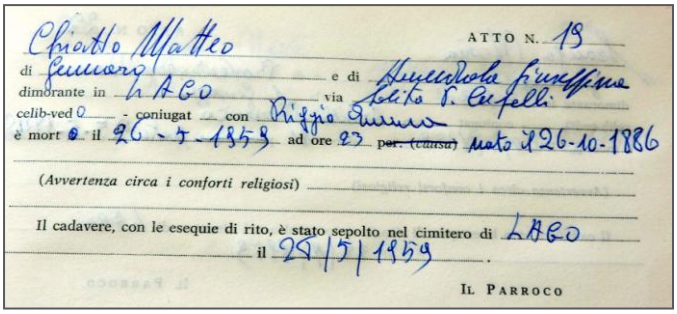
ATTO N. 19

Chiatto Matteo

di Gennaro e di Amendola Giuseppina

dimorante in LAGO via Colle S. Raffelli

celib-ved - coniugat con Riggio Emma

è mort il 26-7-1959 ad ore 23 per. (età/sa) nato il 26-10-1886

(Avvertenza circa i conforti religiosi)

Il cadavere, con le esequie di rito, è stato sepolto nel cimitero di LAGO

il 29/7/1959.

IL PARROCO





Cimitero Vecchio: **Viale A** Old Cemetery: **A Alley**

Posteraro Francesca 1900-1986, A, Sx, 6
Sesti Sabatino 1900-1986, A, Sx, 6
Piluso Maurizio 1929-2016, A, Sx, 6
Sesti Diana 1931-1976, A, Sx,6
Politano Saveria 1914-1997, A, Sx, 6
Piluso Giuseppe 1941-1988, A, Sx, 6
Piluso Franco 1949-1973 A, Sx, 6
Muti Lucrezia v.Politano 1881-1960, A, Sx, 6
Coscarella Elisabetta (senza date-no date) , A, Sx, 6
Garofalo Felice (senza date-no date) , A, Sx, 6
Scanga Antonietta (senza date-no date) , A, Sx, 6

Adamo Michele (cappella-chapel), A, Sx, 7



Lato sinistro del Viale A del Cimitero Vecchio (foto F. Gallo)
Left side of A Alley in the Old Cemetery (photo by F. Gallo)

Cupelli Cesare 1878-1952, A, Sx, 8 (cappella-chapel)
Cupelli Assunta in Barone 1878-1939 A, Sx, 8 (cappella- chapel)
Cupelli Nicola Biagio 1832-1899, A, Sx, 8 (cappellina **foto -photo**
Cupelli Ortensia 1862-1893, A, Sx, 8 (cappellina-small chapel)









Cappellina di Nicola e Ortensia Cupelli (sopra, a dx),
Cappella Cesare e Assunta Cupelli (sopra), Donna Susanna Coscarelli (1836-1907), a dx,
forse seppellita all'esterno della Cappella del marito Don Nicola Biagio Cupelli
Small chapel of Nicola and Ortensia Cupelli (above, rt), Chapel of Cesare and Assunta Cupelli (above), Donna Susanna Coscarelli (1836-1907), rt, perhaps buried ouside the chapel of her husband Don Nicola Biagio Cupelli

Falsetti Domenica 1887-1944, A, Sx, 9
Bruni Elda, senza dati no data, A, Sx, 10
Bruni Fenesia 1916-2005, A, Sx, 10
Bruni Carmina 1909-1971, A, Sx, 10

Posteraro Giuseppe 1922-1994, A, Sx, 11
De Luca Alfonso 1905-1976, A, Sx, 11
Vozza Peppina 1890-1953, A, Sx, 11

Chiappetta Gabriele 1871-1951, A, Sx, 12
Chiappetta Domenico m.1918, A, Sx, 12
Gatto Maria Artemisia 1876-1957, A, Sx, 12

Guzzo Anna 1890-1973, A, Sx, 13
Politano Michele 1895-1969, A, Sx, 13



Naccarato Angela 1874-1973, A, Sx, 14
Naccarato Dalmazio 1937-1964, A, Sx, 14
Naccarato Giacinto 1872-1949, A, Sx, 14

Runco Raffaella ved. Ciciarelli 1883-1949, A, Sx, 15
Ciciarelli Carmelo 1931-1933, A, Sx, 15

Magliocco Francesco 1865-1951, A, Sx, 16
Magliocco Raffaella 1863-1928, A, Sx, 16
Scaramelli Luigi 1950-1986, A, Sx, 16
Scanga Raffaelina 1929-1979, A, Sx, 16
Magliocco Teresa 1890-1978, A, Sx, 16
Magliocco Bonifacia 1898-1993, A, Sx, 16

Mazzotta Bruno 1908-1929, A, Sx, 17
Posteraro Orazio 1917-2007, A, Sx, 18
Piluso Giulia 1914-1995, A, Sx, 18
Sacco Serafina 1878-1957, A, Sx, 18
Mazzotta Anna (senza date-no date) , A, Sx, 18

Naccarato Francesco 1894-1969, A, Sx, 19
Naccarato Saveria 1903-1989, A, Sx, 19
Naccarato Michelina 1878-1962, A, Sx, 19
Naccarato Giovanni 1885-1958, A, Sx, 19

Mazzotta Saverio 1922-2008, A, Sx, 20 in fondo- at the end
Mazzotta Esterina 1926-2001, A, Sx, 20 in fondo- at the end

VIALE A – A ALLEY

Lato Destro- Right Side

Mazzotta Remigio 1923-2011, A, Dx, 1 (cappella- chapel)
De Pascale Mafalda 1933-2000, A, Dx, 1 (cappella-chapel)

Porco Giuseppe 1915-1983, A, Dx, 2
Policicchio Vincenza 1889-1940, A, Dx, 2
Policicchio Fiorina 1931-196, A, Dx, 2
Porco Teresa 1894-196, A, Dx, 2
Policicchio Maria 1924-2008, A Dx,2



Giordano Domenico 1859-1944, A, Dx, 3
Mazzotta Francesca 1869-1945, A, Dx, 3
Posteraro Angela 1865-1943, A, Dx,3
Muto Ida 1899-1979, A, Dx, 3
Guzzo Raffaele 1893-1970, A,Dx, 3
Guzzo Raffaella 1860-1938, A,Dx, 3

Aloe Domenico 1874-1915, A, Dx, 4 (monumento-monument)
Aloe Nicola 1888-1919, A, Dx, 4 (monumento-monument)

Magliocco Maria 1875-1950, A, Dx, 5
Muto Filomena 1883-1927, A, Dx, 5
Scanga Antonio (senza date-no date), A, Dx, 5
Scanga Maria G. (senza date-no date), A, Dx, 5
Scanga Lucia (senza date-no date), A, Dx, 5
Scanga Francesco 1940-1973, A, Dx, 5

Muto Vincenza 1905-1975, A, Dx, 6
Barone Beniamino 1895-1966, A, Dx, 6
Barone Peppino 1931-1967 (in Canada), A, Dx, 6
Barone Rolando 1934-1954, A, Dx, 6

Longo Teresa 1885-1968, A, Dx, 7
Longo Luisa 1889-1957, A, Dx, 7

Turco Maria 1862-1950, A, Dx, 8

Falsetti Beniamino 1886-1975, A, Dx, 9
Falsetti Giustina 1884-1976, A, Dx, 9 (foto-photo)



Mazzotta Orlandino 1900-1977, A, Dx, 10
Piluso Pasqualina 1907-1977, A, Dx, 10
Aloe Chiara 1860-1952, A, Dx, 10
Mazzotta Aminadama 1897-1940, A, Dx, 10

Runco Tommasina (senza date-no date), A, Dx, 11

Naccarato Pasquale 1910-1978, A, Dx, 12
Mazzotta Rosina 1909-1968, A, Dx, 12
Mazzotta Antonia 1882-1965, A, Dx, 12
Palermo Angelo 1876-1962, A, Dx, 12

Cicerelli Luigi, 1933-2010, A, Dx, 13

De Luca Diana 1923-2011, A, Dx, 14
Perri Vittorio 1921-1996, A, Dx, 14
Ciciarelli Raffaella vd wd Perri 1897-1977, A, Dx, 14
Perri Luigi neonato-newborn 1949, A, Dx, 14
Perri Giuseppe 1875-1937, A, Dx, 14

De Grazia Pietro (senza date-no date), A, Dx,15
De Grazia Adelina (senza date-no date), A, Dx,15
De Grazia Francesca (senza date-no date), A, Dx,15
Perri Giuseppina(senza date-no date) A, Dx,15
De Grazia Francesco 1919-1984, A, Dx,15
De Grazia Virgilia 1920-2017, A, Dx,15

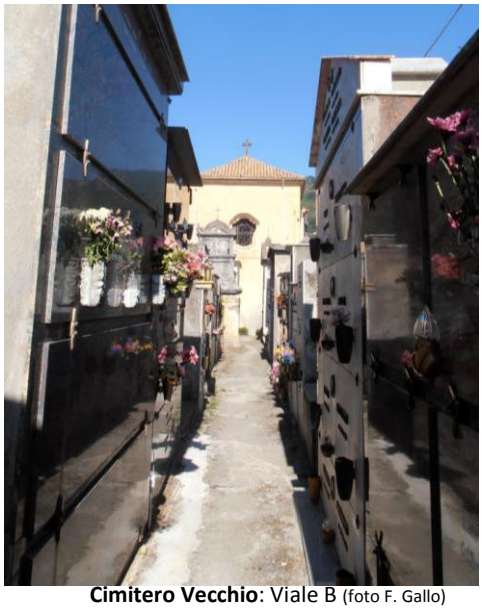

Cimitero Vecchio: Viale B (foto F. Gallo)
Old Cemetery: B Alley (photo by F. Gallo)

VIALE B- B ALLEY Lato Sinistro- Left Side

De Pascale Evelina 1922-1993, B, Sx, 1 (**foto**- photo)
Politano Paolino 1914-2002, B, Sx, 1 (**foto**- photo)
Politano Luchino 1906-1938 , B, Sx, 1
Canonico Giuseppe- senza dati-no data , B, Sx, 1
De Pascale Maria- senza dati- no data, B, Sx, 1

De Simone Celestina 1908-1988, B, Sx, 2
Muto Giuseppe 1864-1940, B, Sx, 2
Muto Armando 1907-1998, B, Sx, 2
Ciciarelli Anna 1878-1947, B, Sx, 2
Ziccarelli Serafina-senza dati-no data, B, Sx, 2
Scanga Francesca- senza dati-no data , B, Sx, 2





Porco Elisabetta- 1901-1984, B, Sx, 3
Gelsomino Francesco 1901-1975, B, Sx, 3
Palermo Saveria- 18731967, B, Sx, 3
Porco Sabatino 1872-1953, B, Sx, 3
Palermo Carolina 1886-1937, B, Sx, 3

Maione Francesco 1901-1987, B, Sx, 4
Bruni Carmina 1903-1983, B, Sx, 4
Maione Giuseppe 1885-1937, B, Sx, 4
Maione Maria 1870-1937, B, Sx, 4

Naccarato Giovanna 1881-1972, B, Sx, 5
Canonico Angelo 1881-1969, B, Sx, 5
Canonico Pasquale 1852-1938, B, Sx, 5
Runco Nicolanna 1859-1938, B, Sx, 5
Bruni Francesco 1940-1942, B, Sx, 5
Giordano Angela 1877-1952 B, Sx, 5
Policicchio Giuseppina 1883-1951 B, Sx, 5
Cupelli Giuseppe 1870-1952 B, Sx, 5

Veltri Antonino 1910-1996, B, Sx, 6
Bruni Silvia 1923-1988, B, Sx, 6
Veltri Orazio 1859-1945, B, Sx, 6
Mazzuca Maria 1870-1963, B, Sx, 6
Veltri Achille 1906-1926, B, Sx, 6
Veltri Alfredo 1912-1927, B, Sx, 6

Severina Settimia 1913-2006, B, Sx, 7
Mustaccato Maria 1868-1938, B, Sx, 7

Amendola Giuseppe 1935-2003, B, Sx, 8
Amendola Pietro 1907-1957, B, Sx, 8
Coscarella Assunta 1905-1963, B, Sx, 8

Coscarella Petronilla 1872-1941, B, Sx, 9
Magliocco Francesco 1872-1938, B, Sx, 9
Muto Adelina 1917-2004, B, Sx, 9
Provenzano Angelo 1913-1996, B, Sx, 9
Naccarato Rosa 1877-1965, B, Sx, 9
Provenzano Salvatore 1949-2010, B, Sx, 9

Iaconetta Alberino 1930-2016, B, Sx, 10
Mazzotta Carmela 1940-2015, B, Sx, 10
Caruso Maria 1996-1998, B, Sx, 10
Iaconetta Bruno 1923-1995, B, Sx, 10
Iaconetta Domenico Antonio 1894-1985, B, Sx, 10

Iaconetta, B, Sx, 11 (cappella chiusa- closed chapel)

Vozza Emilia 1913-2008, B, Sx, 12
Colla Giovanni 1915-2003, B, Sx, 12

Policicchio Silvio 1938-2003, B, Sx, 13
De Luca Teresa 1897-1981, B, Sx, 13
Turco Pasquale 1897-1977, B, Sx, 13
Politano Francesca 1871-1954, B, Sx, 13
Turco Francesco 1871-1941, B, Sx, 13

De Luca Carmina 1900-1993, B, Sx, 14
De Luca Francesca 1897-1985, B, Sx, 14
Sacco Giovannina 1860-1954, B, Sx, 14
De Luca Pietro 1860-1942, B, Sx, 14

Runco Antonietta vd wd Politano 1901-1976, B, Sx, 15
Politano Renato 1934-2007, B, Sx, 15
Politano "Ninna" Angela in Muto (**foto**) 1919-1974, B, Sx, 15
Politano Francesca 1925-1958, B, Sx, 15
Politano Diego 1896-1941, B, Sx, 15



La frase sull' **immaginetta post-mortem** dice:
" Il mio, è semplicemente un andare via
prima di voi per assicurarvi un posto lassù.
Non piangete. Vi attendo…"

Runco Michele 1906-1998, B, Sx, 16
Borrelli Francesca 1905-1962, B, Sx, 16

Lato Destro- Right Side

De Luca Antonio 1939-2012, B, Dx, 1
Buffone Aquila 1942-2010, B, Dx, 1

Piluso Maria 1913-2004, B, Dx, 2
Magliocco Teresa 1920-2006, B, Dx, 2
Piluso Luigi 1916-2007, B, Dx, 2
Piluso Angelo 1948-2017, B, Dx, 2

Muto Daniele 1966-1939, B, Dx, 3
Muto Rodolfo 1933-1951, B, Dx, 3
Longo Sabatina 1870-1954, B, Dx, 3
Porco Maria Maddalena 1874-1964, B, Dx, 3
Mazzotta Peppino 1925-1958, B, Dx, 3
Pelusi Maria 1901-1990, B, Dx. 3
Mazzotta Orazio 1901-1984, B, Dx, 3

Porco Vincenzo 1870-1942, B, Dx, 4
Porco Saveria 1879-1952, B, Dx, 4
Porco Nicola 1911-1972, B, Dx, 4
Falsetti Assunta 1912-1983, B, Dx, 4
Falsetti Ivonne 1874-1901, B, Dx, 4

Carusi Giustina 1869-1938, B, Dx, 5
Magliocchi Lolita- senza dati, B, Dx, 5

De Pascale Vincenzo 1938-1995, B, Dx, 6
Spena Vincenzo 1884-1964, B, Dx, 6
Policicchio Carmina 1870-1946, B, Dx, 6
Canonico Pietro 1873-1947, B, Dx, 6
Policicchio Rosa 1874-1953, B, Dx, 6
Bruni Saveria 1887-1967, B, Dx, 6
Posteraro Rosina 1912-2001, B, Dx, 6
Bruni Carmine 1910-1989, B, Dx, 6

Barone Guerino 1909-1994, B, Dx, 7
Aloe Giovannina 1865-1939, B, Dx, 7
Barone Maria 1896-1980, B, Dx, 7

Aloe Teresa 1840-1939, B, Dx, 8
Scanga Giuseppe 1920-2003, B, Dx, 8

Runco Domenico 1880-1968, B, Dx, 9
Bruni Giuseppe 1924-1947, B, Dx, 9
Posteraro Rosa 1894-1975, B, Dx, 9
Bruni Angelo 1892-1972, B, Dx, 9

Cappella senza nome, B, Dx, 10

Policicchio Peppina 1895-1986, B, Dx, 11
Naccarato Domenico 1878-1947,B, Dx, 11
Naccarato Gaetano 1928-1980,B, Dx, 11

Bossio Giselda 1896-1976, B, Dx, 12
Bossio Genesio m.1931, B, Dx, 12

Bossio Giuseppe 1896-1976, B, Dx, 13
De Grazia Giuseppe 1921-1980, B, Dx, 13

Muto Carmina 1872-1958, B, Dx, 14
De Luca Fedele 1869-1932, B, Dx, 14
Falsetti Domitilla 1908-1991, B, Dx, 14
De Luca Enrico 1903-1997, B, Dx, 14

CAPPELLA DE LUCA- DE LUCA CHAPEL



Caruso Silvio 1912-1980, B, Dx, 15
Caruso Margherita Antonietta (**foto**-photo) 1913-2005, B, Dx, 15
De Luca Pasquale G. B. 1878-1971, B, Dx, 15
De Luca Vittorio 1915-1940, B, Dx, 15
De Luca Settimio 1921-1940, B, Dx, 15
Cavaliere Emilia 1884-1968, B, Dx, 15

VIALE BB- BB ALLEY

Lato Sx- Left Side

Canonico Carmelo 1927-1984, BB, Sx, 1a
Scanga Angela 1892-1970, BB, Sx, 1a
Magliocco Giulia 1913-1936, BB, Sx, 1a

Porco Ortensia 1890-1963, BB, Sx, 1 (cappella –chapel Scanga-Piluso)
Scanga Orazio 1874-1959, BB, Sx, 1 (cappella –chapel Scanga-Piluso)
Scanga Peppina 1907-1987, BB, Sx, 1 (cappella–chapel Scanga-Piluso)
Piluso Fiore 1901-1991, BB, Sx, 1 (cappella–chapel Scanga-Piluso)

Gatto Carmine 1868-1943, BB, Sx, 1
Scanga Assunta 1921-1999, BB, Sx, 1
Longo Errico 1906-1985, BB, Sx, 1
Muto Saveria 1868-19…3, BB, Sx, 1
Scanga Giuseppe senza data no data, BB, Sx, 1
Scanga Raffaella senza data no data, BB, Sx, 1

Porco Carolina 1908-2006, BB, Sx, 3
Porco Rosaria 1911-1973, BB, Sx, 3
Porco Nicola 1905-1961, BB, Sx, 3
Porco Angela 1867-1956, BB, Sx, 3

Valle Elisabetta 1878-1960 BB, Sx, 4
Palumbo G. Pietro 1876-1960, BB, Sx,4
De Luca Assunta 1902-1944, BB, Sx, 4

Lato Dx- Right Side

Cino Giuseppe 1859-1944, BB, Dx, 1
Cino Francesco 1924-1943, BB, Dx, 1
Posteraro Carmine 1897-1982, BB, Dx, 1
Mazzotta Settimia 1900-1982, BB, Dx, 1
Palermo Pasqualina 1874-1961, BB, Dx, 1
Posteraro Michele 1873-1933, BB, Dx, 1

Chiappetta Angela 1874-1957, BB, Dx, 2
Politano Eugenia 1872-1962, BB, Dx, 2
Scanga Nestore 1914-1995, BB, Dx, 2 (cappella–chapel)
Scanga Raffaele Nicolino 1910-2008, BB, Dx, 2 (cappella–chapel)

Paladino Silvia 1900-1998, BB, Dx, 3
Mazzotta Francesco 1900-1964, BB, Dx, 3

VIALE AA- AA ALLEY –solo a sx (only left side)



Leo Maria 1892-1973, AA, 1 (cappella–chapel)
Posteraro Celestino A. 1887-1964, AA, 1 (cappella–chapel)
Posteraro Giuseppe 1873-1966, AA, 1 (cappella–chapel)
Candido Francesco 1917-2012, AA, 1 (cappella–chapel)

Provenzano Ottavio 1922- 1995, AA, 1a
Ciciarelli Francesco 1888-1966, AA, 1a
Palermo Filomena 1883-1963, AA, 1a
Caruso Luigi 1891-1895, AA, 1a

Marrelli Ida 1940-2003, AA, 2
Cupelli Luisa 1923-2007, AA, 2
Turchi Felicia ved wd Cupelli 1899-1988, AA, 2
Cupelli Vincenzo 1931-2013, AA, 2
Cupelli Giuseppe (senza dati-no data), AA, 2



Turchi Politani Domenica 1917-2012, AA, 3
Turchi Politani Maria 1920-1987, AA, 3
Turchi Politani Gemma 1895-1947, AA, 3
Turchi Politani Erminia (nata Cupelli- born Cupelli) 1891-1921, AA, 3
Turchi Politani Giuseppe 1916-1937, AA, 3
Turchi Politani Vincenzo 1892-1965, AA, 3 (foto-photo)

Posteraro Antonio 1882-1971, AA, 4



Viale AA tra inizio Viale C e Viale D (foto F. Gallo)
AA Alley between C Alley and D Alley (photo by F. Gallo)

VIALE C- C ALLEY

Lato Sinistro- Left Side

Mazzotta Ottorino 1924-1975, C, Sx, 1
(Carabiniere)
Giordano Nicola 1942-1956, C, Sx, 1
Giordano Maria 1940-1941, C, Sx, 1
Piluso Maria 1876-1947, C, Sx, 1
Giordano Nicola 1870-1941, C, Sx, 1

Mazzotta Elvira 1918-1997, C, Sx, 2
Amendola Angela 1893-1979, C, Sx, 2
Mazzotta Settimio 1915-1970, C, Sx, 2
Coscarella M. Rosanna 1869-1953, C, Sx, 2

Posteraro Giovannina 1864-1954, C, Sx, 3
Scanga Giuseppe **foto photo** 1855-1938, C, Sx, 3 [56]



Porco Giovannina 1920-2007, C, Sx, 4
Porco Annita 1914-2000, C, Sx, 4
Piluso Maria 1879-1957, C, Sx, 4

De Luca Dom. Gabriele 1877-1968, C, Sx, 5
Coscarella Saveria 1877-1928, C, Sx, 5
De Luca Antonietta 1915-1938, C, Sx, 5

Ciardullo Carmela 1929-2016, C, Sx, 6
Muto Orlando 1922-1991, C, Sx, 6
Guzzo Rosina 1889-1970, C, Sx, 6
Muto Giuseppe 1891-1970, C, Sx, 6
Muto Domenico 1922-1938, C, Sx, 6



Giuseppe Scanga

[56] **Giuseppe Scanga** emigò negli USA nel 1886, si stabilì a Salida (Colorado), città gemellata con Lago e nel 1923 ritornò a Lago assieme alla moglie **Giovannina Posteraro** che vissero e morirono a Lago. Quando il loro nipote **Ralph Scanga** venne a Lago nel 2016, si recò al Cimitero per pregare e riflettere davanti alle loro tombe.

Loculi-Vaults senza nomi- no names, C, Sx, 7
Loculi -Vaults senza nomi- no names, C, Sx, 8

Brunelli Aquilina 1907-2001, C, Sx, 9
Spinò Paolo ? -1917, C, Sx, 9
Borrelli Peppina 1907-1995, C, Sx, 9
Borrelli Clorinda 1934-1986, C, Sx, 9
Borrelli Arturo 1939-1965, C, Sx, 9
Borrelli Mafalda 1930-1962, C, Sx, 9
Borrelli Orazio 1887-1950, C, Sx, 9
Borrelli Arturo 1937-1957, C, Sx, 9

Urrico Luigi 1913-1981, C, Sx, 10
Palermo Clementina 1916-1978, C, Sx, 10
Scanga Esterina 1914-1964, C, Sx, 10
Palermo Angelo 1859-1958, C, Sx, 10
De Simone Pasqualina 1880-1958, C, Sx, 10
Martillotti Vincenzina 1895-1965, C, Sx, 10
Famiglia Linza senza nomi e date- no names and dates, C, Sx, 10

VIALE C- C ALLEY
Lato Destro- Right Side

Magliocco Angela 1887-1978, C, Dx, 1 (cappella-chapel)
Provenzano Maria 1886-1974, C, Dx, 1 (cappella-chapel)
Magliocco Enrico 1889-1972, C, Dx, 1 (cappella-chapel)

Turco Marietta 1920-1990, C, Dx, 2
Turco Giuseppe 1882-1965, C, Dx, 2
Provenzano Angela 1885-1953, C, Dx, 2
Aloe Saveria 1847-1936, C, Dx, 2

Muto Carmine 1926-1984, C, Dx, 3
Porco Rosina 1885-1962, C, Dx, 3
Muto Michele 1871-1955, C, Dx, 3

Giordano Aquila vd wd Porco 1894-1935, C, Dx, 4

Caruso Francesco 1917-2003, C, Dx, 5
Bussolini Maria 1883-1968, C, Dx, 5 (**foto**-photo)
Caruso Giuseppe 1882-1961, C, Dx, 5
Caruso Domenico senza date- no data, C, Dx, 5

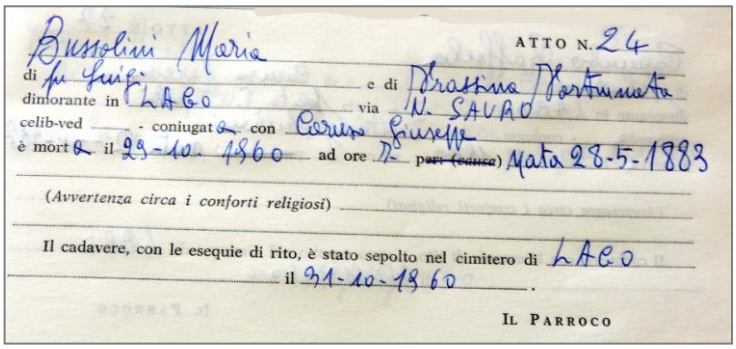
Bussolini Maria
ATTO N. 24
di fu Luigi e di Drassina Portunata
dimorante in LACO via N. SAVAD
celib-ved - coniugat a con Caruso Giuseppe
è mort a il 29-10-1960 ad ore 11 per (causa) Nata 28-5-1883
(Avvertenza circa i conforti religiosi)
Il cadavere, con le esequie di rito, è stato sepolto nel cimitero di LACO
il 31-10-1960.
IL PARROCO

Mazzotta Angela 1907-1995, C, Dx, 6
Palermo Gina 1929-2008, C, Dx, 6
Palermo Napoleone 1903-1984, C, Dx, 6

Sanfilippo Federico 1966-1966, C, Dx, 7

Muto Carisbella 1908-2006, C, Dx, 8
Piluso Vittorio 1913-1988, C, Dx, 8
Piluso Orazio 1875-1966, C, Dx, 8
De Luca Filomena 1887-1955, C, Dx, 8
Abate Michele 1883-1936, C, Dx, 8
Palermo Rosa 1883-1963, C, Dx, 8

Abate Aquila 1919-2017, C, Dx, 9
Muto Carmine 1909-2004, C, Dx, 9
Abate Amalia 1914-1999, C, Dx, 9
Runco Giuseppe 1910-1991, C, Dx, 9

Spena Carolina 1925-1995, C, Dx, 10
Coscarella Rosina 1902-1970, C, Dx, 10

Naccarato Filomena 1893-1974, C, Dx, 11
Aloe Mariana 1870-1959, C, Dx, 11
Naccarato Giuseppina 1879-1939, C, Dx, 11
Naccarato Domenico 1868-1923, C, Dx, 11

Scanga Vincenzina 1930-2007, C, Dx, 12
Scanga Nicola 1925-2000, C, Dx, 12
Scanga Luigi 1935-1999, C, Dx, 12
Cupelli Maria 1895-1989, C, Dx, 12
Scanga Maria 1923-1981, C, Dx, 12
Scanga Domenico 1901-1977, C, Dx, 12
De Luca Teresa 1882-1962, C, Dx, 12
Cupelli Francesco 1879-1917, C, Dx, 12
Scanga Salvatore 1942-1964, C, Dx, 12

Belmonte Luisa 1867-1953, C, Dx, 13
Scaramella Maria 1870-1951, C, Dx, 13
Coscarella Serafina 1863-1938, C, Dx, 13

Loculi –Vaults vuoti- empty

Maione Artmentario Anna 1897-1971, C, Dx, 14
Maione Eugenio 1904-1989, C, Dx, 14

Valle Tecla 1912-2003, C, Dx, 15
Valle Albina 1904-1974, C, Dx, 15
Chianelli Maria Cristina in Valle 1876-1954, C, Dx, 15
Valle Francesco 1855-1948, C, Dx, 15
Valle Vincenzo 1862-1938, C, Dx, 15

VIALE D- D ALLEY

Lato Sinistro- Left Side

Mazzotta Saverio 1922-2008, D, Sx, 1
Mazzotta Esterina 1926-2001, D, Sx, 1

Canonico Carmelo 1927-1984, D, Sx, 2
Scanga Angela 1892-1970, D, Sx, 2
Magliocco Giulia 1913-1936, D, Sx, 2

Cappella SCANGA-PILUSO
-Porco Ortensia 1890-1963, D, Sx, 3
-Piluso Fiore 1901-1991, D, Sx, 3
-Scanga Peppina 1907-1983, D, Sx, 3

Cino Giuseppe 1859-1944, D, Sx, 4
Cino Francesca 1924-1943, D, Sx, 4

Scanga Assunta 1921-1999, D, Sx, 5
Longo Enrico 1906-1985, D, Sx, 5
Muto Saveria 1868-1953, D, Sx, 5

Cappella SCANGA
-Scanga Giuseppe (senza dati-no data), D, Sx, 6
-Scanga Raffaella (senza dati-no data), D, Sx, 6

Scanga Nestore 1914-1995, D, Sx, 7
Scanga Nicolino Raffaele 1910-2008, D, Sx, 7

Paladino Silvia 1900-1998, D, Sx, 8
Mazzotta Francesco 1900-1964, D, Sx, 8

Porco Carolina 1908-2006, D, Sx, 9
Porco Rosaria 1911-1975, D, Sx, 9
Porco Nicola 1905-1969, D, Sx, 9
Porco Saverio 1862-1956, D, Sx, 9
Porco Angela 1867-1956, D, Sx, 9

Valle Elisabetta 1878-1960, D, Sx, 10
Palumbo G. Pietro 1876-1960, D, Sx, 10
De Luca Assunta 1902-1944, D, Sx, 10



Coscarella Giovanni 1885-1958, D, Sx, 11
Spena Rachele 1882-1967, D, Sx, 11

Posteraro Ferdinando 1946-2005, D, Sx, 12
Runco Fiorina 1911-2004, D, Sx, 12
Runco Francesca 1887-1970, D, Sx, 12
Posteraro Pasquale 1910-1992, D, Sx, 12
Posteraro Antonio 1878-1952, D, Sx, 12
Greco Rosaria 1880-1968, D, Sx, 12

Scanga Allegrezza SUORA 1921-1983, D, Sx, 13 (**foto**-photo)
Falsetti Maria Teresa 1885-1971, D, Sx, 13
Scanga Gaetano 1860-1933, D, Sx, 13



Scanga Silvio 1905-1983, D, Sx, 14
Mazzotta Giovanni 1885-1965, D, Sx, 14
Scanga Filomena 1888-1965, D, Sx, 14
Mazzotta Mafalda 1911-1964, D, Sx, 14

De Luca Luca 1908-1983, D, Sx, 15
De Luca Francesco 1868-1957, D, Sx, 15
De Carlo Raffaella 1879-1965, D, Sx, 15
De Luca Filippina 1911-1911 D, Sx, 15
Ciciarelli Emilia 1912-1988, D, Sx, 16
De Luca Mario 1947-1967, D, Sx, 16

Groe Carmine 2002-2012, D, Sx, 17
Groe Carmine 1920-1999, D, Sx, 17
Spena Ortenzia 1896-1977, D, Sx, 17
Groe Domenico 1893-1961, D, Sx, 17

Muto Domenica 1917-2009, D, Sx, 18
Groe Loredana 1972-1980, D, Sx, 18
Groe Luigi 1914-1967, D, Sx, 18

De Luca Angelo 1928-2001, D, Sx, 19
De Luca Nicolina 1891-1959, D, Sx, 19

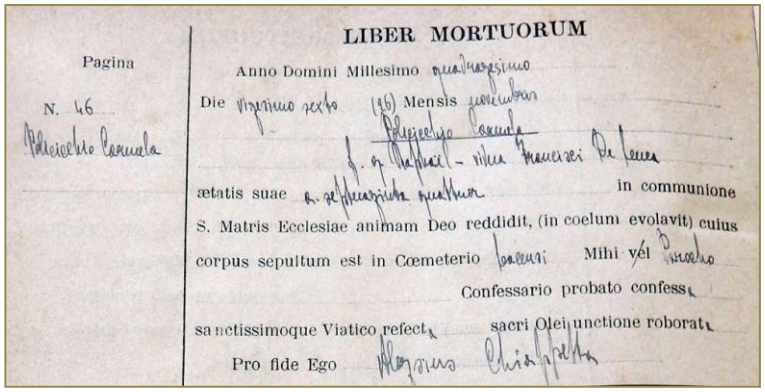
Pagina
N. 46
Policicchio Carmela

LIBER MORTUORUM

Anno Domini Millesimo quadragesimo
Die vigesimo sexto (26) Mensis novembris
Policicchio Carmela
f. q. Raffaeli - vidua Francisci De Luca
ætatis suae a. septuaginta quattuor in communione
S. Matris Ecclesiae animam Deo reddidit, (in coelum evolavit) cuius
corpus sepultum est in Cœmeterio Lacensi Mihi vel Parocho
Confessario probato confessa
sanctissimoque Viatico refecta sacri Olei unctione roborata
Pro fide Ego Alessius Chiappetta

Muto Finuzza 1905-1985, D, Sx, 20
Policicchio Carmela "Carmina" 1866-1940, D, Sx, 20 (**foto** certificato di decesso- **photo** certificate of death)

Sinopoli Anna 1922-2009, D, Sx, 21
Iuliano Antonio 1926-1989, D, Sx, 21
Porco Carmina 1900-1991, D, Sx, 21
Iuliano Vincenzo 1889-1970, D, Sx, 21

Ianni Ada (senza dati-no data), D, Sx, 22

Due loculi vuoti-two empty vaults

Guido Giuseppina 1908-1992, D, Sx, 23
Mazzotta Placido 1910-1986, D, Sx, 23
Muto Maria ? – 1953, D, Sx, 23

Abate Marianna 1913-2000, D, Sx, 24
Palermo Gaetano 1870-1963, D, Sx, 24
De Luca Teresa 18..?- 1957, D, Sx, 24

Valle Bruniana 1884-1970, D, Sx, 25
Abate Raffaele 1889-1952, D, Sx, 25

Cappella POSTERARO

-Turchi Politano Ivana 1930-1987, D, Sx, 26
-Posteraro Giovanni 1899-1955, D, Sx, 26
-Gaudio Assunta 1906-1976, D, Sx, 26
-Posteraro Guglielmo 1902-1971, D, Sx, 26
-Politano Raffaela Ersilia 1930-2015, D, Sx, 26
-De Maio Maria 1859-1932, D, Sx, 26
-Posteraro Gabriele 1895-1917, D, Sx, 26
-Posteraro Clementina 1889-1912, D, 26
-Posteraro Antonio 1860-1941, D, Sx, 26
-Posteraro Lino 1925-2005, D, Sx, 26
-Posteraro Antonio 1930-2017, D, Sx, 26
-Posteraro Mario 1931-2018, D, Sx, 26
-Gallo Linda 1890-1957 D, Sx, 26

Cicchitano Dino 1887-1983, D, Sx, 27
Linza Francesca 1911-1980, D, Sx, 27
Cicchitano Domenico 1915-1970, D, Sx, 27 (**foto**-photo)
Linza Francesca 1909-1909, D, Sx, 27

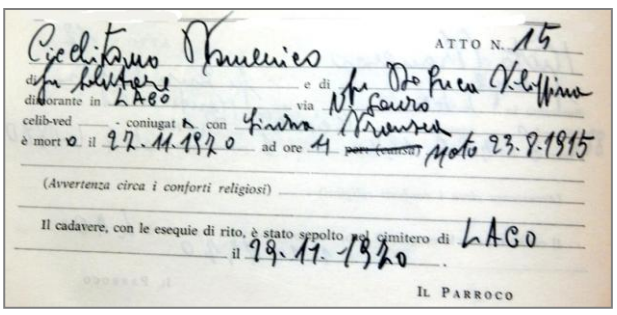
Cicchitano Domenico ATTO N. 15
di fu Salvatore e di fu De Luca Filippina
dimorante in LAGO via N. Sauro
celib-ved - coniugat a con Linza Francesca
è mort o il 27.11.1970 ad ore 4 ~~per (causa)~~ nato 23.8.1915
(Avvertenza circa i conforti religiosi)
Il cadavere, con le esequie di rito, è stato sepolto nel cimitero di LAGO
il 29.11.1970
IL PARROCO

Cupelli Pasquale 1914-1988, D, Sx, 28
Coscarella Vincenzina 1900-1971, D, Sx, 28
De Simone Francesco 1887-1967, D, Sx, 28
De Simone Giovanna 1925-1952 D, Sx, 28

Policicchio Emilio 1898-1978, D, Sx, 29
Policicchio Rosa 1893-1976, D, Sx, 29
Barone M. Immacolata 1896-1965, D, Sx, 29

De Carlo Gabriele 1859-1908, D, Sx, 30
Spina Rachele 1855-1934, D, Sx, 30

VIALE D- D ALLEY

Lato Destro- Right Side

Posteraro Carmine 1897-1982, D, Dx, 1
Mazzotta Settimia 1900-1982, D, Dx, 1
Palermo Pasqualina 1874-1961, D, Dx, 1
Posteraro Michele 1873-1933, D, Dx, 1

Chiappetta Angela 1874-1957, D, Dx, 2
Politano Eugenio 1882-1962, D, Dx, 2

Sesti Romania 1905-1987, D, Dx, 3
Sesti Cav. Giuseppe 1907-1990, D, Dx, 3
Costa Casilda 1908-2007, D, Dx, 3
Peluso Rosalia 1874-1959, D, Dx, 3
Sesti Alfonso 1854-1930, D, Dx, 3

Palermo Clementina 1878-1968, D, Dx, 4
Posteraro Salvatore 1900-1960, D, Dx, 4



Vozza Nunziato Angelo 1913-1988 (**foto**-photo), D, Dx, 5
Vozza Caruso Rosina 1878-1960, D, Dx, 5
Vozza Marilena 1949-1950, D, Dx, 5
Vozza Ferdinando 1875-1950, D, Dx, 5
Vozza Lucia 1849-1930, D, Dx, 5

Naccarato Filippo 1872-1953, D, Dx, 6
Porco Angela 1888-1968, D, Dx, 6
Naccarato Vincenzo 1897-1930, D, Dx, 6

Naccarato Carmine (senza dati-no data), D, Dx, 7

CAPPELLA MUTI : MUTI CHAPEL

De Luca Annina vd Muti 1913-1991, D, Dx, 8
Federici Teresa vd Muti (senza dati-no data), D, Dx, 8
Muti don Gabriele 1869-1958, D, Dx, 8 (**foto**-photo)
Muti don Nicola 1874-1960, D, Dx, 8
Muti Francesco 1896-1928, D, Dx, 8
Muti Gabriele 1897-1981, D, Dx, 8
Muti Ermando 1903-1983, D, Dx, 8

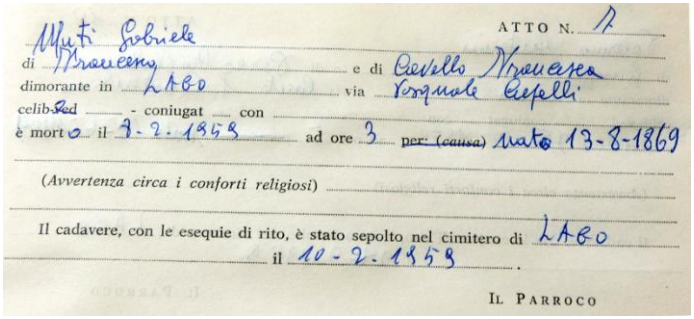
ATTO N. 7
Muti Gabriele
di Francesco e di Cavello Francesca
dimorante in LAGO via Pasquale Cupelli
celibe ~~ed~~ - coniugat con
è morto il 8-2-1959 ad ore 3 ~~per (causa)~~ nato 13-8-1869
(Avvertenza circa i conforti religiosi)
Il cadavere, con le esequie di rito, è stato sepolto nel cimitero di LAGO
il 10-2-1959.
IL PARROCO

Posteraro Maria 1891-1975, D, Dx, 9
Posteraro Rosetta 1877-1916, D, Dx, 9
Stancati Costantina 1859-1952, D, Dx, 9

Spina Claudio 1953-1973, D, Dx, 10
Spina Virgilio 1918-1961, D, Dx, 10

Abate Rosa 1920-1960, D, Dx, 11

Abate Andrea 1917-2002, D, Dx, 12
Abate Francesco 1862-1959, D, Dx, 12
Mazzotta Clementina 1884-1969, D, Dx, 12
Abate Antonio 1914-1936, D, Dx, 12

Policicchio Bettina 1902-1967, D, Dx, 13
Aloe Andrea 1897-1979, D, Dx, 13
Aloe Costantino 1857-1936, D, Dx, 13
Amendola Anna 1869-1945, D, Dx, 13

Rende Franco 1939-2004, D, Dx, 14
Crescentini Cristina Carmela 1910-1995, D, Dx, 14
Rende Vozza Carmelo 1966-1966, D, Dx, 14
Vozza Carolina (senza dati-no data), D, Dx, 14

Turco Ergisa 1915-1996, D, Dx, 15
Ponte Antonio 1904-1980, D, Dx, 15



Cimitero Vecchio: viali E, F, G, H, I, J, L e M, O, CC, EE, HH, JJ, LL, MM, RR e SS
Old Cemetery E, F, G, H, I, J, L e M, O, CC, EE, HH, JJ, LL, MM, RR and SS Alleys

VIALE E – E ALLEY

Lato Sinistro – Left Side

Falsetti Angelo Raffaele 1871-1944, E, Sx, 1
Posteraro Maria 1884-1978, E, Sx, 1

Spina Orlando 1926-2014, E, Sx, 2
Coscarella Maria 1897-1986, E, Sx, 2

Spina Alberto 1930-2009, E, Sx, 3
Spina Nicola 1891-1942, E, Sx, 3

Ziccarelli Carmine- 1887-1919, E, Sx, 4

Loculo vuoto-empty vault

Barone Gaetana 1924-1994, E, Sx, 5

Chiarello Angela 1938-2006, E, Sx, 6
Chiarello Gaetano 1911-1983, E, Sx, 6
Gatto Rosina 1910-1984, E, Sx, 6
Chiarello Bruno 1950-1968, E, Sx, 6
Rende Maria 1878-1947, E, Sx, 6

Scanga Giovanni 1907-1998, E, Sx, 7
Runco Giulia 1912-1984, E, Sx, 7
Aloe Rosina 1863-1947, E, Sx, 7
Scanga Pasquale 1857-1935, E, Sx, 7

Loculo vuoto- empty vault

Zaccaria Francesco 1935-1936, E, Sx, 8
Zaccaria Carmela 1941-1942, E, Sx, 8

Fulchignoni Franca Blefari 1928-2014, E, Sx, 9

Naldi Emma ND vd –wd Cupelli 1879-1961, E, Sx, 10



Palermo Domenica 1888-1969, E, Sx, 11
Sesti Fortunata in Palermo 1889-1970, E, Sx, 11
Palermo Gaspare 1885-1967, E, Sx, 11

Loculo vuoto- empty vault

Naccarato Domenico 1888-1967, E, Sx, 12

Mazzotta Teresa 1891-1980, E, Sx, 13
Naccarato Pasquale 1886-1974, E, Sx, 13

Loculo vuoto- empty vault
Geniale Domini 1927-2012, E, Sx, 14

Chiarello Iolanda 1921-2011, E, Sx, 15
Guido Fiorino Luigi 1900-1998, E, Sx, 15
Runco Maria 1894-1970, E, Sx, 15

Miceli Rosa 1934-2006, E, Sx, 16
Miceli Dante 1932-1994, E, Sx, 16
Bossio Settimia 1896-1970, E, Sx, 16
Scanga Clemente 1883-1965, E, Sx, 16
Porco Vincenzina 1886-1970, E, Sx, 16

Marghella Vittorio 1929-2008, E, Sx, 17
Marghella Raffaele senza dati-no data E, Sx, 17
Sicoli Teresa senza dati-no data E, Sx, 17

Palermo Annina 1925-2007, E, Sx, 18
Mazzotta Decimino 1917-2001, E, Sx, 18
Mazzotta Michelina 1902-1995, E, Sx, 18
Mazzotta Luigi 1868-1945, E, Sx, 18
Mazzotta Giuseppina 1876-1944, E, Sx, 18

Peres Mariano 1927-1991, E, Sx, 19
Porco Libia 1912-1993, E, Sx, 19
Porco Antonio 1870-1950, E, Sx, 19
Spina Innocenza 1884-1947, E, Sx, 19

Caruso Gismondo: senza dati -no data, E, Sx, 20
De Grazia Maria ved. wd. Iorio senza dati -no data, E, Sx, 20

Barone Giuseppe 1906 - 1985, E, Sx, 21
Cupelli Pasqualina 1908-1992, E, Sx, 21
Ossario Barone B e Sicoli R senza dati -no data, E, Sx, 21

Severino Giuseppe 1895-1986, E, Sx, 22
Romea Domenica 1887-1975, E, Sx, 22
Severino Giovanni 1940-1962, E, Sx, 22

Mazzotta Maria 1918-2013, E, Sx, 23
Mazzotta Immacolata 1928-2009, E, Sx, 23
Mazzotta Carmine 1896-1990, E, Sx, 23
Porco Clementina 1890-1964, E, Sx, 23

Muto Gliceria 1922-1998, E, Sx, 24
Muto Daminano 1916-1997, E, Sx, 24
Muto Giuseppe 1867-1941, E, Sx, 24
Scanga Giuseppina 1885-1968, E, Sx, 24
Muto Giorgio ? -1985, E, Sx, 24
Muto Apostolo 1926-2003, E, Sx, 24

VIALE E – E ALLEY

Lato Destro- Right Side

Runco Antonietta 1925-2008, E, Dx, 1
Guidoccio Carmine 1923-2005, E, Dx, 1
Mazzotta Sabatina 1890-1960, E, Dx, 1
Policicchio Domenico 1861-1949, E, Dx, 1

Valle Angelo 1963-1997, E, Dx, 2
Valle Marietta 1899-1977, E, Dx, 2
Valle Vincenzo 1902-1965, E, Dx, 2

Naccarato Assunta 1898-1989, E, Dx, 3
Muto Antonietta 1899-1976, E, Dx, 3
Muto Nicolina 1906-1997, E, Dx, 3
Naccarato Elisabetta 1871-1962, E, Dx, 3
Muto Antonio 1871-1940, E, Dx, 3



Cimitero Vecchio: viale E (foto F. Gallo)
Old Cemetery: E Alley (photo by F. Gallo)

Mazzuca Emilia 1909-1980, E, Dx, 4
Pino Maria 1869-1949, E, Dx, 4

Coscarella Giovanni 1904-1990, E, Dx, 5
Coscarella Angelo 1933-2012, E, Dx, 5

Mazzotta Giuseppina 1915-1994, E, Dx, 6
Posteraro Letizia 1891-1968, E, Dx, 6
Mazzotta Angelo senza dati -no data, E, Dx, 6
Mazzotta Vincenzo senza dati -no data, E, Dx, 6
Valle Giuseppina senza dati -no data, E, Dx, 6

Spena Elsabetta 1919-2011, E, Dx, 7
Cupelli Salvatore 1922-1957, E, Dx, 7
Spena Pasqualina 1924-2011, E, Dx, 7

Raimondi Carmelo 1930-2008, E, Dx, 8
Piluso Antonietta 1896-1958, E, Dx, 8

Provenzano Francesco 1882-1961, E, Dx, 9
Mazzotta Giuseppina 1894-1964, E, Dx, 9
Provenzano Francesco 1948-1950, E, Dx, 9
Provenzano Nicola 1852-1935, E, Dx, 9
Sacco Saverio 1854-1929, E, Dx, 9

Muto Rosa 1865-1929, E, Dx, 10
Ciciarelli Nicola 1863-1942, E, Dx, 10
Ciciarelli Camine 1892-1940, E, Dx, 10

Mazzotta Teresa senza dati-no data, E, Dx, 11
Mazzotta Pasquale senza dati-no data, E, Dx, 11
Mazzotta Matilde senza dati-no data, E, Dx, 11
Mazzotta Pasquale senza dati-no data, E, Dx, 11

Abate Carmine 1944-2013, E, Dx, 12
Iuliano Emilia 1904-1996, E, Dx, 12
Palermo Giuseppina 1898-1979, E, Dx, 12
Palermo Gabriele senza dati-no data, E, Dx, 12
Barone Giuseppina senza dati-no data, E, Dx, 12
Palermo Giuseppina senza dati-no data, E, Dx, 12

Provenzano Settino 1928-2010, E, Dx, 13
Barone Carolina 1891-1980, E, Dx, 13
Provenzano Vincenzo 1886-1951, E, Dx, 13

Policicchio Angelo 1928-1993, E, Dx, 14
Policicchio Giuseppe 1899-1986, E, Dx, 14
Iuliano Saveria 1892-1975, E, Dx, 14
Policicchio Nicola 1922-1951, E, Dx, 14

Domini Antonia 1951-2014, E, Dx, 15
Rende Giuseppe 1951-2014, E, Dx, 15
Greco Giovanni 1866-1953, E, Dx, 15
Runco Teresa 1880-1952, E, Dx, 15
Greco Carmina 1910-1955, E, Dx, 15

Gatto Maria 1924-2016, E, Dx, 16
Greco Tommaso 1913-2001, E, Dx, 16
Greco Elena 1887-1958, E, Dx, 16
Greco Arcangelo 1870-1952, E, Dx, 16

Palermo Irene 1909-1980, E, Dx, 17
Palermo Giuseppe 1873-1952, E, Dx, 17

Policicchio Maria 1915-2014, E, Dx, 18
Mazzotta Bruno 1898-1968, E, Dx, 18
Mazzotta Rosa 1896-1975, E, Dx, 18
Mazzotta Francesco 1870-1928, E, Dx, 18
Scanga Francesca 1876-1952, E, Dx, 18

Naccarato Giovanna senza dati-no data, E, Dx, 19
Naccarato E. Gaetano senza dati-no data, E, Dx, 19

VIALE F – F ALLEY

Lato Sinistro- Left Side



Cimitero Vecchio: viale F (foto F. Gallo)- Old Cemetery: F Alley (photo by F. Gallo)

Barone Francesco 1912-1956, F, Sx, 1
Barone Iolanda 1930-2001, F, Sx, 1
Cupelli Anna Felicia 1898-1977, F, Sx, 1
Barone Angelo 1895-1974, F, Sx, 1

Lenci Pasqualina 1937-2016, F, Sx, 2
Favre Bruno 1928-1994, F, Sx, 2
Muto Luca 1921-1990, F, Sx, 2
Policicchio Giuseppina 1928-2012, F, Sx, 2
Cicerelli Rosa in Muto 1881-1979, F, Sx, 2
Muto Francesco 1880-1970, F, Sx, 2

Runco Carmine 1880-1967, F, Sx, 3
Cupelli Vito 1890-1969, F, Sx, 3

Runco Filippina 1891-1958, F, Sx, 4
Runco Angela 1928-2018, F, Sx, 4

Due loculi senza nomi

Bruni Gaspare 1912-1959, F, Sx, 5

Muto Nicola senza dati- no data, F, Sx, 6

Mazzotta Francesco 1942-2006, F, Sx, 7

Loculo vuoto-empty vault

Canonico Vincenzo 1899-1995, F, Sx, 8
Porco Assunta 1901-1984, F, Sx, 8
Canonico Antonio fu Raffaele 1864-1956, F, Sx, 8
Spena Angela 1870-1962, F, Sx, 8

Piccolo monumento sul **lato destro del Viale F**.
Si legge: "Qui riposa il sonno eterno Gabriele De Carlo
fu Nicola, nato il 1859, morto 1908. Sua moglie riconoscente
Rachela Spina, nata 1855, morta 1934. (foto F. Gallo)

Small monument on the **right side of F Alley**
We read: "Here eternally sleeps Gabriele De Carlo,
son of the late Nicola, born in 1859, died in 1908.
His grateful wife Rachela Spina, born in 1859,
died in 1934 (photo by F. Gallo)



Mazzotta Lisetta 1924-2002, F, Sx, 9
Iuliano Giuseppe 1924-1988, F, Sx, 9
Mazzotta Assunta 1920-1996, F, Sx, 9
Cavaliere Rosina 1894-1958, F, Sx, 9

Mazzotta Angelo 1884-1961, F, Sx, 10

De Pascale Paolina 1901-1977, F, Sx, 11
Mazzotta Michele 1919-1962, F, Sx, 11
Mazzotta Salvatore 1893-1957, F, Sx, 11

De Luca Cesiria 1910-2010, F, Sx, 12
De Luca Saverio 1875-1967, F, Sx, 12
De Simone Maria in De Luca 1875-1958, F, Sx, 12

Scanga Vittorio 1910-1968, F, Sx, 13
Scanga Nicola 1904-1959, F, Sx, 13
Muto Lucia 1876-1957, F, Sx, 13

Paladino M. Lucrezia 1900-1983, F, Sx, 14
Palermo Gaetano 1889-1969, F, Sx, 14

Martillotto Alfredo 1921-1978, F, Sx, 15
Martillotto Giocondo 1954-1972, F, Sx, 15
Barone Maria 1892-1968, F, Sx, 15
Martillotto Alberto 1893-1957, F, Sx, 15

Martillotto Alberto 1944-2009, F, Sx, 16
Veltri Carmela 1939-2009, F, Sx, 16
Piluso Pasqualina 1871-1956, F, Sx, 16

Mazzotta Teresa 1928-2011, F, Sx, 17
Mazzotta Cesare 1921-2002, F, Sx, 17
Mazzotta Elisabetta 1885-1971, F, Sx, 17
Mazzotta Giovanni 1878-1969, F, Sx, 17

Palermo Maria 1883-1957, F, Sx, 18
Giordano Matteo 1909-1956, F, Sx, 18

Iuliano Carmine 1930-2002, F, Sx, 19
Iuliano Pietrino 1893-1956, F, Sx, 19
Sacco Elisabetta 1891-1970, F, Sx, 19

De Grazia Elisabetta 1928-2012, F, Sx, 20
Runco Pietro 1917-2003, F, Sx, 20
De Simone Carmine 1887-1976, F, Sx, 20
Runco Rosa 1919-1956, F, Sx, 20

Porco Giovanni 1874-1955, F, Sx, 21
Coscarella Sabatino 1875-1956, F, Sx, 21

Mazzotta Adelina 1914-1997, F, Sx, 22
Porco Mario 1983 - 1983, F, Sx, 22
Porco Bruno 1912-1956, F, Sx, 22

Naccarato Emilio 1898-1965, F, Sx, 23
Scanga Vienna 1890-1955, F, Sx, 23

De Grazia ? senza data no data, F, Sx, 24

Runco Giovanni 1886-1983, F, Sx, 25
Greco Mafalda 1923-1968, F, Sx, 25
Runco Teresa ? - 1965, F, Sx, 25

Palermo Teresa 1879-1955, F, Sx, 26
Magliocco Carmine 1876-1958, F, Sx, 26

Porco Maria 1910-1988, F, Sx, 27
Metallo Giuseppe 1908-1984, F, Sx, 27
Porco Domenico 1879-1936, F, Sx, 27
Martillotti Rosa 1878-1955, F, Sx, 27

Rende Domenico 1905-1999, F, Sx, 28
Rende Giuseppe 1959-1978, F, Sx, 28
Mannarino Carmela 1902-1955, F, Sx, 28

Metallo Francesco 1905-1976, F, Sx, 29

Palermo Angela 1898-1935, F, Sx, 30
Provenzano Luigi 1888-1924, F, Sx, 30

Vozza M. Raffaella 1900-1990, F, Sx, 31
Elettivo Leonardo 1913-1983, F, Sx, 31
Vozza Raffaele 1903-1982, F, Sx, 31

Morelli Saverio 1917-1993, F, Sx, 32
Longo Maria 1914-2006, F, Sx, 32
Mazzotta M. Filomena 1880-1962, F, Sx, 32

Runco Filomena 1910-1957, F, Sx, 33

Runco Francesco 1919-2001, F, Sx, 34
De Grazia Emilia 1916-1994, F, Sx, 34
De Grazia Antonio 1883-1955, F, Sx, 34
Falsetti Francesca 1876-1958, F, Sx, 34

Artiglieri Peppino 1922-2012, F, Sx, 35

Abate Domenico 1916-1998, F, Sx, 36
Gatto Angela 1911-2001, F, Sx, 36
Gatto Giuseppe senza date no data, F, Sx, 36

Barone Luigino 1924-2007, F, Sx, 37
Barone Gaetano 1892-1979, F, Sx, 37

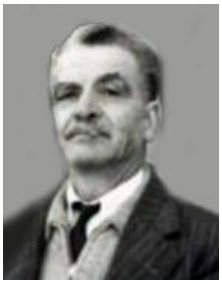

Greco Antonietta 1894-1954, F, Sx, 38
Scanga Maria 1878-1959, F, Sx, 38

Piluso Francesco 1892-1960 (**foto-photo**), F, Sx, 39

VIALE F – F ALLEY

Lato Destro- Right Side

Porco Vincenzo 1932-2006, F, Dx, 1
Guzzo Angela 1923-2008, F, Dx, 1

Mazzotta Giuseppina 1874-1953, F, Dx, 2
Bruni Pasquale 1874-1965, F, Dx, 2

Scanga Iolanda 1931-1999, F, Dx, 3
Zaccaria Antonio 1926-1984, F, Dx, 3
Zaccaria Giuseppe 1900-1981, F, Dx, 3
Falsetti Chiara 1886-1955, F, Dx, 3
Naccarato Rosina 1905-1951, F, Dx, 3

Saulle Luigi 1927-1980, F, Dx, 4
Guzzo Angela 1923-2008, F, Dx, 4

Palumbo Nicola 1902-1979, F, Dx, 5
Vozza Rosina 1902-1991, F, Dx, 5
Palumbo Alfredo 1914-2003, F, Dx, 5

Mazzotta Emilia 1898-1945, F, Dx, 6
Palermo Santina 1910-1969, F, Dx, 6
Mazzotta Carmine 1899-1978, F, Dx, 6
Pastore Rosa 1915-1980, F, Dx, 6

Naccarato Carolina 1878-1963, F, Dx, 7
Porco Angelo 1873-1957, F, Dx, 7
Gatto Emilia 1892-1974, F, Dx, 8
Artiglieri Pasquale 1919-1996, F, Dx, 8

Maione Carmine 1894-1964, F, Dx, 9

Palermo Benigna 1887-1960, F, Dx, 10
Mazzotta Domenico 1883-1945, F, Dx, 10

Muti Emilia 1889-1970, F, Dx, 11
Scanga Violanda 1918-1987, F, Dx, 11
Muto Mafalda 1923-2017, F, Dx, 11
Muto Alfonso 1887-1944, F, Dx, 11
Magliocco Santina 1899-1953, F, Dx, 11

Longo Giovannina 1914-1944, F, Dx, 12

Bruni Giuseppe, senza dati no data F, Dx, 13

Naccarato Pasquale 1859-1943, F, Dx, 14
Posteraro Teresa 1903-1984, F, Dx, 14
Naccarato Pasquale 1936-1987, F, Dx, 14

Palermo Gilda 1923-1996, F, Dx, 15
Feraco Alfredo 1915-2003, F, Dx, 15
Spena Antonio senza dati no data, F, Dx, 15
Barone Giuseppina senza dati no data, F, Dx, 15
Muto Anna senza dati no data, F, Dx, 15
Barone Chiara senza dati no data, F, Dx, 15

Scanga Uliana 1897-1975, F, Dx, 16
Scanga Bramante 1906-1980, F, Dx, 16
Naccarato Violanda 1822-1914, F, Dx, 16

Piluso Ferdinando 1880-1947, F, Dx, 17
Raimondi Luisa 1894-1972, F, Dx, 17
Piluso Anselmo 1928-1987, F, Dx, 17
Piluso Flora 1931-2014, F, Dx, 17

Nepotino Teresa 1912-1995, F, Dx, 18
Posteraro Luigi 1885-1969, F, Dx, 18
Palermo Rosina 1892-1952, F, Dx, 18
Posteraro Antonio 1932-1952, F, Dx, 18

Loculo senza nome- vault with no name

Posteraro Rosa 1882-1958, F, Dx, 19
Piluso Antonio 1877-1951, F, Dx, 19

Scanga Settino 1915-1997, F, Dx, 20
Cupelli Gorizia 1916-1995, F, Dx, 20
Runco Rosina 1906-1992, F, Dx, 20
Porco Raffaele 1869-1949, F, Dx, 20
Porco Angela 1873-1950, F, Dx, 20

Falsetti Giovanni 1915-1994, F, Dx, 21
Barone Norina 1912-1998, F, Dx, 21

Barone Raffaele 1938-2009, F, Dx, 22
Barone Angelo 1910-1977, F, Dx, 22
Barone Tommasina 1889-1969, F, Dx, 22
Barone Raffele 1882- 1956, F, Dx, 22
De Grazia Esterina 1915- 1946, F, Dx, 22

Muto Angelo 1885-1955, F, Dx, 23
Muto Salvatore 1921- 1945, F, Dx, 23

Runco Raffaella 1928-1996, F, Dx, 24
Guido Angela 1907-1993, F, Dx, 24
Runco Angelo 1907-1983, F, Dx, 24
Barone Raffaella 1885-1964, F, Dx, 24

Porco Maria 1933-2004, F, Dx, 25
Runco Carmina 1910- 1989, F, Dx, 25
Porco Luigi 1906-1988, F, Dx, 25
Porco Giuseppe 1937-1961, F, Dx, 25

Ziccarelli Antonio 1904-1991, F, Dx, 26

Sicoli Teresa 1917-1985, F, Dx, 27

Iuliano Antonio 1873-1966, F, Dx, 28
Mazzotta Raffaela 1879-1947, F, Dx, 28
Iuliano Saveria 1876-1954, F, Dx, 28

Spena Nicola 1917- ? , F, Dx, 29

Spena Bruniana 1921-2005, F, Dx, 30

Aloe Ferdinando 1898-1986, F, Dx, 31
Spena Enrico 1893-1950, F, Dx, 31
Abate Elisabetta 1879-1947, F, Dx, 31

Piluso Filomena vd –wd Palermo 1889-1976, F, Dx, 32

Palermo Carmela 1911-1971, F, Dx, 33
Porco Guerino 1903-1942, F, Dx, 33

Canonico Luigi 1867-1954, F, Dx, 34
Canonico Domenico 1871-1959, F, Dx, 34
De Carlo Filomena 1877-1957, F, Dx, 34

Porco Serafino 1906-1979, F, Dx, 35
Longo Raffaeluzza senza dati no data, F, Dx, 35

De Pascale Giuseppe 1916-1993, F, Dx, 36



Cimitero Vecchio: viali AA, CC, M, N e O, piazzali P e R, cancello 1, strada SP 47
Old Cemetery: AA, CC, M, N and O Alleys, P and R Circles, Gate no.1 and Provincial Road 47



Viale M del Cimitero Vecchio di Lago (foto F. Gallo)
M Alley of Lago's Old Cemetery (photo by F. Gallo)

VIALE M- M ALLEY

Lato Destro- Right Side

De Pascale Annita 1878-1951, M, Dx, 1
Politano Antonio 1870-1953, M, Dx, 1

De Munno Giovanni 1921-2008, M, Dx, 2
Bruni Letizia 1930-2008, M, Dx, 2



Caruso Aristide 1940-1988, M, Dx, 3
Caruso Carmine Cavour 1909-1968, M, Dx, 3 (**foto**-photo)

Loculo senza nome- vault with no name

Palermo Angelica 1899-1993, M, Dx, 4
Scanga Pietro 1885-1968, M, Dx, 4

Scaramelli Marietta 1913-2008, M, Dx, 5
Scaramelli Pasquale 1906-1987, M, Dx, 5
Scaramelli Lello 1941-1942, M, Dx, 5
Scaramelli Pietro 1911-1964, M, Dx, 5
Coscarella Rosina 1914-1989, M, Dx, 5

Loculo senza nome- valut with no name

Scanga Luigi senza data, M, Dx, 6
Linza Raffaela senza data, M, Dx, 6

Pellegrini Giovanna 1914-2008, M, Dx, 7
Turchi Domenico Mariano 1897-1980, M, Dx, 7
Turchi Lisetta 1893-1966, M, Dx, 7
Astone Caterina senza dati no data, M, Dx, 7
Turchi Raffaele 1896-1923, M, Dx, 7
Pagliusi Maria senza dati no data, M, Dx, 7
Turchi Ottavio 1856-1936, M, Dx, 7

Gaudio Antonietta 1905-1998, M, Dx, 8
Gaudio Elvira 1910-1988, M, Dx, 8
Gaudio Gaetano1878-1973, M, Dx, 8
Borrelli Carmina 1880-1967, M, Dx, 8

Famiglia Muto 8 loculi senza dati no data, M, Dx, 9
Famigli XXXXX 4 loculi senza dati no data, M, Dx, 9

Borrelli Aquilina ved. Goddi 1919-2018, M, Dx, 10
Greco Antonio 1950-1994, M, Dx, 10
Bruni Barbara 1896-1979, M, Dx, 10
Borrelli Carmine 1889-1966, M, Dx, 10



Naccarato Gaetano 1903-1977, M, Dx, 11 (**foto**-photo)
Piluso Caterina in Naccarato 1901-1973, M, Dx, 11
Naccarato Ileana 1931-1988, M, Dx, 11

Brisindi Francesca 1910-2003, M, Dx, 12
Sacco Giuseppe 1900- 1967, M, Dx, 12
Sacco Domenico 1863-1949, M, Dx, 12
Posteraro Carmina 1868-1947, M, Dx, 12
Barone Peppina 1902-1926, M, Dx, 12

Turchi Francesco 1902-1992, M, Dx, 13
De Luca Rita 1916-1958, M, Dx, 13

CAPPELLA PALUMBO: **PALUMBO CHAPEL**

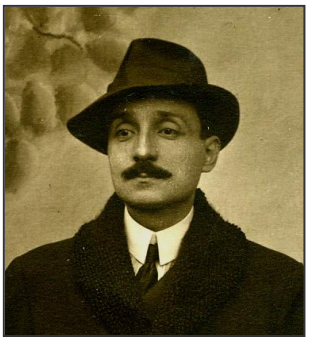

Palumbo Tommasina 1912-2002, M, Dx, 14
Palumbo Vittoria 1917-1996, M, Dx, 14
Palumbo Nicola 1894-1947, M, Dx, 14 (**foto**-photo)
Naccarato Tommasina in Palumbo 1806-1896, M, Dx, 14
Amendola Alessandro 1955-1955, M, Dx, 14
Palumbo Francesco 1916-1992, M, Dx, 14
Cupelli Cristina in Palumbo 1886-1964, M, Dx, 14



Piluso Antonio 1898-1944, M, Dx, 15
Piluso Emilio 1875-1944, M, Dx, 15
Stancati Carmine 1911-1936, M, Dx, 15

Barone Vincenza 1845-1920, M, Dx, 16

VIALE M- M ALLEY

Lato Sinistro- Left Side

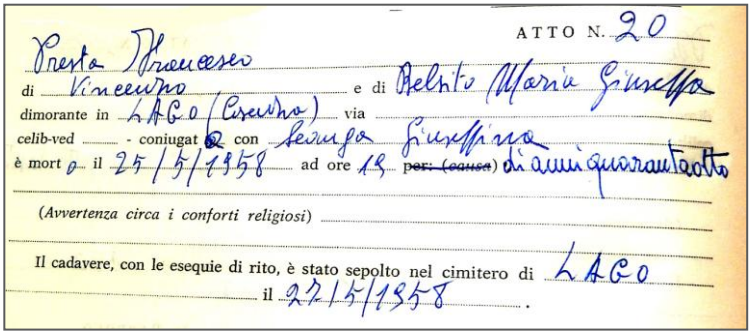

ATTO N. 20
Presta Francesco
di Vincenzo e di Belsito Maria Giuseppa
dimorante in LAGO (Cosenza) via
celib-ved - coniugat[o] con Serapa Giuseppina
è mort[o] il 25/5/1958 ad ore 19 per: ~~(cause)~~ di anni quarantaotto
(Avvertenza circa i conforti religiosi)
Il cadavere, con le esequie di rito, è stato sepolto nel cimitero di LAGO
il 27/5/1958.

Policicchio Elisabetta 1931-2011, M, Sx,
Falsetti Angela 1959-1995, M, Sx, 1
Falsetti Francesco 1926-1994, M, Sx, 1

Presta Vincenzo 1887-1962, M, Sx, 2
Presta Francesco 1909-1958, M, Sx, 2 (**foto-photo**)
Belsito M. Giuseppina 1881-1958, M, Sx, 2



Piluso Peppina 1903-1927, M, Sx, 3
Cavaliere Filomena 1861-1948, M, Sx, 3

Ianni Francesca 1927-2014, M, Sx, 4
Valle Saveria 1875-1942, M, Sx, 4
Valle Settimia 1890-1971, M, Sx, 4
Posteraro Guerino 1900-1944, M, Sx, 4

Naccarato Finuzza 1919-2006, M, Sx, 5
Naccarato Pietro 1891-1981, M, Sx, 5
Aloe Maria 1922-2004, M, Sx, 5
Naccarato Antonio 1911-1953, M, Sx, 5
Naccarato Pietro 1881-1951, M, Sx, 5
Sacco Francesca 1882-1944, M, Sx, 5

Scanga Carmina 1910-1992, M, Sx, 6
Mazzotta Anna 1883-1980, M, Sx, 6
Scanga Pasqualina 1905-1969, M, Sx, 6
Scanga Giovanni 1883-1968, M, Sx, 6

Sacco Francesco 1947-2001, M, Sx, 7
Sacco Carmina 1923-1999, M, Sx, 7
Sacco Enrico 1918-1980, M, Sx, 7

Rende Giovanni 1938-2007, M, Sx, 8
Runco Angela 1938-2000, M, Sx, 8
Runco Francesco 1902-1971, M, Sx, 8

Posteraro Carmine 1911-2003, M, Sx, 9
Cupelli Elisabetta 1913-1998, M, Sx, 9
Posteraro Raffaelina 1920-2010, M, Sx, 9

Mazzotta Carmine 1914-1994, M, Sx, 10
Falsetti Rosina 1912-1993, M, Sx, 10
Policicchio Angelo senza dati no data, M, Sx, 10
Mazzotta Antonio senza dati no data, M, Sx, 10
Mazzotta Maria senza dati no data, M, Sx, 10
Runco Saveria 1917-1991, M, Sx, 10
Barone Francesco 1914-1972, M, Sx, 10
Stancati Angela 1890-1962, M, Sx, 10
Runco Rosaria 1906-1943, M, Sx, 10

Barone Francesca 1921-2006, M, Sx, 11
Muto Giovanna 1886-1944, M, Sx, 11

Barone Nicola 1911-1989, M, Sx, 12
Cupelli Rosa 1893-1981, M, Sx, 12
De Grazia Rosina 1875- 1961, M, Sx, 12
Barone Saverio 1874-1941, M, Sx, 12

De Luca Francesco 1928-1991, M, Sx, 13
De Luca Nicola 1837-1927, M, Sx, 13
De Luca Angelo 1911-1915, M, Sx, 13
De Grazia Aloisa 1877-1937, M, Sx, 13
De Luca Vincenzo 1909-1939, M, Sx, 13
Muto Rosa 1898-1940, M, Sx, 13
Aloe Pasqualina 1901-1941, M, Sx, 13

Runco Silvia 1911-2006, M, Sx, 14
De Grazia Giacomo 1908-1988, M, Sx, 14

De Grazia Orazio (senza dati- no data), M, Sx, 15
Spina Giuseppe (senza dati- no data), M, Sx, 15

De Simone Carmina (senza dati- no data), M, Sx, 16
Runco Giovanni 1915-1960, M, Sx, 16

Bruni Bartolomeo senza dati- no data), M, Sx, 17 (cappella-chapel)
Mazzotta Peppina 1889-1969, M, Sx, 17 (cappella-chapel)
Porco Rosina 1866-1965, M, Sx, 17 (cappella-chapel)

Mazzotta Giuseppe 1866-1946, M, Sx, 17 (cappella-chapel)

Scanga Matilde 1907-1994, M, Sx, 18
Magliocco Aquilino 1907-1962, M, Sx, 18
Magliocco Luigi 1854-1940, M, Sx, 18
Scanga Luigia 1865-1926, M, Sx, 18
Magliocco Luigina 1923-1929, M, Sx, 18
Magliocco Raffaela 1857-1933, M, Sx, 18

Cappella DE PASCALE





-De Pascale Nicolino (**foto-photo**) 1912-1997, M, Sx, 19
-Falsetti Marietta (**foto-photo**) 1929-1995, M, Sx, 19
-Porco Tommasina 1907-1991, M, Sx, 19
-De Pascale Adalgisa 1904-1996, M, Sx, 19
-De Pascale Francesco 1905-1992, M, Sx, 19
-De Grazia Elmira 1909-1992, M, Sx, 19
-Posteraro Allegrezza 1855-1944, M, Sx, 19
-De Pascale Francesco 1856-1940, M, Sx, 19
-De Pascale Teresa 1900-1989, M, Sx, 19
-De Pascale Pasquale 1899-1975 (**foto-photo**) , M, Sx, 19



-De Pascale Francesco 1935-2007, M, Sx, 19
-De Pascale Fortunato 1855-1928, M, Sx, 19
-Abate Carolina 1869-1930, M, Sx, 19
-De Pascale Liborio 1887-1961, (**foto-photo**), M, Sx, 19
-Campisani Rino 1938-1939, M, Sx, 19
-De Pascale Fortunato "Natuzzo" 1916-1935, M, Sx, 19

Carratelli Feliciana 1893-1976, M, Sx, 20
Guido Gaetano 1893-1965, M, Sx, 20

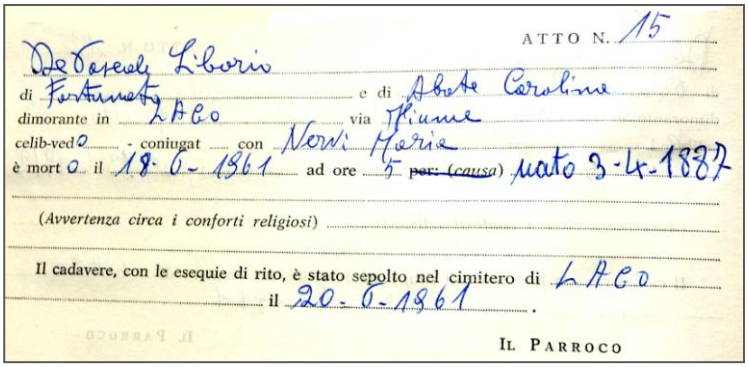

ATTO N. 15

De Pascale Liborio
di Fortunato e di Abate Carolina
dimorante in LACO via Fiume
celib-ved O - coniugat — con Nervi Maria
è mort O il 18-6-1961 ad ore 5 ~~pom. (causa)~~ nato 3-4-1887

(Avvertenza circa i conforti religiosi)

Il cadavere, con le esequie di rito, è stato sepolto nel cimitero di LACO
il 20-6-1961.

IL PARROCO

Corrente Ferdinando 1930-2009, M, Sx, 21
Cannavina Rosa 1899-1963, M, Sx, 21

Groe Raffaela 1917-2000, M, Sx, 22
Miraglia Domenico 1914-2007, M, Sx, 22
Groe Carmine 1849-1931, M, Sx, 22
Miraglia Margherita 1950-1955, M, Sx, 22
Groe Achille 1916-1935, M, Sx, 22
Policicchio Rachele 1881-1939, M, Sx, 22

Scanga Elisabetta 1876-1963, M, Sx, 23
Policicchio Antonio 1867-1941, M, Sx, 23

Falsetti Rosina 1910-1988, M, Sx, M, Sx, 24

Vozza Giuseppina Maria 1902-1977, M, Sx, 25
Politano Giuseppina 1874-1955, M, Sx, 25
Vozza Caterina 1903-1976, M, Sx, 25

Magliocco Arintia 1923-2015, M, Sx, 26
Posteraro Osterino 1918-1995, M, Sx, 26
Ciramella Vincenza 1877-1942, M, Sx, 26
Posteraro Domenico senza dati no data, M, Sx, 26

Mazzuca Grazia 1938-2012, M, Sx, 27
Veltri Ismaele 1931-2002, M, Sx, 27

Porco Domenica 1936-2009, M, Sx, 28
Porco Antonio 1923-2003, M, Sx, 28
Porco Gioacchino 1900-1974, M, Sx, 28
Porco Nicolina 1990-1975, M, Sx, 28

Maiorano Giuseppe 1872-1943, M, Sx, 29
Zoccola Maria Angela 1856-1944, M, Sx, 29

Muto Saletta 1919-2011, M, Sx, 30
Naccarato Luigi 1914-2004, M, Sx, 30
Naccarato Michele 1883-1983, M, Sx, 30
Piluso Ortenzia 1889-1991, M, Sx, 30

Piluso Carmela 1922-1985, M, Sx, 31
Piluso Domenico 1868-1943, M, Sx, 31
Barone Angela 1885-1967, M, Sx, 31
Porco Maria 1922-1953, M, Sx, 31



Piazzetta R e Viale N (foto F. Gallo)- R Circle and N Alley (photo F. Gallo)

PIAZZETTA R- R CIRCLE



Politano Emerenziana 1898-2001, R, 1 (**foto**-photo)
Sacco Vittorio 1926-2008, R, 1
Sacco Gabriele 1901-1987, R, 1
Politano Salvatore 1918-1996, R, 1
Fabrizia Carmela 1906-1996, R, 1

Cupelli Emilia 1910-1991, R, 2
Spena Rosa 1878-1969, R, 2
Aloe Pasquale 1908-1957, R, 2
Cupelli Enrichetta 1910-1943, R, 2

Cappella a Dora, R, 3



-Gallina Dorotea nata Politano 1942-1968, R, 3 (**foto**-photo)
-Gallina Giuseppe 1968-1968, R, 3
-Politano Girlando 1912-1988, R, 3
-Gallo Pasqualina "Carmela" 1917-1991, R, 3

VIALE N- N ALLEY

Lato Sinistro- Left Side

Piluso Carolina 1920-1985, N, Sx, 1
Caruso Nunzia E. 1904-1976, N, Sx, 1

Severino Potenzina 1922-2010, N, Sx, 2
Scanga Luigi 1922-2013, N, Sx, 2

Lato Destro- Right Side

Groe Pietro e Raffaela, senza dati-no data, N, Dx, 1

Mazzotta Anna 1900-1980, N, Dx, 2
Giaccari Gaetano 1876-1961, N, Dx, 2

Cupelli Adolfo 1938-2011, N, Dx, 3

Metallo Teresa 1944-2007, N, Dx, 3
Coscarella Maria 1922-1988, N, Dx, 3
Porco Orlando 1914-1976, N, Dx, 3

Porco Saletta 1921-2012, N, Dx, 4
Parise Mariano 1921-2008, N, Dx, 4
Ciramella Luisa 1896-1970, N, Dx, 4
Porco Nicola 1888-1959, N, Dx, 4

Loculo senza date- vault with no dates, N, Dx, 5

Guidoccio Agostino 1911-1937, N, Dx, 6

Palermo Carmine 1881-1952, N, Dx, 7
Palermo Carmine 1947-1958, N, Dx, 7
Muto Maria 1884-1967, N, Dx, 7
Mannarino Letizia 1925-2017, N, Dx, 7
Palermo Saverio 1914-2002, N, Dx, 7

Gatto Domenico 1867-1922, N, Dx, 8
Politano Diana 1885-1950, N, Dx, 8
Gatto Bruno 1905-1965, N, Dx, 8

Linza Maria ved. wd. Baldino 1918-1996, N, Dx, 9
Scanga Annunziata ved. wd.Valeriano 1907-1977, N, Dx, 9



Vialetti EE, G, GG, H, HH, I, JJ, L, LL, MM che si collegano con i viali più grandi-
Small alleys EE, G, GG, H, HH, I, JJ, L, LL, MM that join larger ones

VIALETTO G

Lato Sinistro- Left Side

Magliocco Angelo 1913-1984, G, Sx, 1
Gatto Maria 1891-1963, G, Sx, 1
Coscarella Magliocco Luisa 1919-2000, G, Sx, 1
Posteraro Angela 1900-1996, G, Sx, 1
Bruni Salvatore 1899-1954, G, Sx, 1
Bruni Genesio 1935-2012, G, Sx, 1

De Munno Antonio 1894-1972, G, Sx, 2
Posteraro Settimina 1918-1993, G, Sx, 2
Magliocco Egilda vd Procopio 1897-1977, G, Sx, 2

Procopio Antonio 1935-1986, G, Sx, 2
Naccarato Angela 1907-1999, G, Sx, 2
Procopio Luigi 1899-1961, G, Sx, 2
Procopio Riccardo 1923-1943, G, Sx, 2

Coscarella Bruno 1923-2009, G, Sx, 3
Politano Marianna 1900-1984, G, Sx, 3
Coscarella Giuseppe 1890-1962, G, Sx, 3
Caruso carmela 1879-1961, G, Sx, 3
De Luca Orienza 1905-1995, G, Sx, 3
Cupelli Giovanni 1900-1974, G, Sx, 3
Falsetti Rosa 1870-1961, G, Sx, 3
Fiorini Francesco 1910-1989, G, Sx, 3
Naccarato Angela 1907-1999, G, Sx, 3

De Munno Pasqualina 1958-2015, G, Sx, 4
Bruni Pasquale 1925-1995, G, Sx, 4
Metallo Rosaria 1906-1988, G, Sx, 4

Cappella SPENA GABRIELE
-De Carlo Allegrezza in Spena 1883-1960, G, Sx, 5
-Spena Vincenzo 1918-1974, G, Sx, 5
-Spena Gabriele 1876-1962, G, Sx, 5
-Spena Francesco 1905-1986, G, Sx, 5

Gatto Francesco senza dati no data, G, Sx, 6
Porco Francesca 1920-2009, G, Sx, 6
Scanga Pietro 1911-1984, G, Sx, 6
Scanga Fabrizio senza dati no data, G, Sx, 6

Porco Rosa senza dati no data, G, Sx, 7
Politano Antonio 1914-1921, G, Sx, 7
Scanga ? senza dati no data, G, Sx, 7

Lato Destro- Right Side

Guido Carmina 1902-1966, G, Dx, 1
Guido Pasqualina 1897-1979, G, Dx, 1
Borrelli Gaetano 1884-1972, G, Dx, 1
Bruni Maria 1883-1953, G, Dx, 1
Cupelli Rosina 1926-1968, G, Dx, 1
Palermo Paolo 1869-1954, G, Dx, 1
Policicchio Maria 1880-1971, G, Dx, 1
Palermo Susanna 1908-1991, G, Dx, 1

Porco Carmine 1914-1981, G, Dx, 2
Muto Rosanna 1874-1955, G, Dx, 2
Politano Francesca 1881-1962, G, Dx, 2
Caruso Pietro 1872-1967, G, Dx, 2

Caruso Raffaele 1907-1972, G, Dx, 3
Provenzano Sertorio 1898-1954, G, Dx, 3

VIALETTO GG

Lato Sinistro- Left Side

Iuliano Assunta 1905-1999, GG, Sx, 1
Iuliano Giuseppe senza dati no data, GG, Sx, 1
Iuliano Domenico 1907-1976, GG, Sx, 1

Porco Giovannina 1913-2001, GG, Sx, 2
Mazzotta Nicola ? – 1963, GG, Sx, 2
Naccarato Rosa 1899-1986, GG, Sx, 2

Metallo Nicola senza dati no data, GG, Sx, 3
Presta Rosina senza dati no data, GG, Sx, 3
Barone Raffaela senza dati no data, GG, Sx, 3

Metallo Ida 1901-1965, GG, Sx, 4
Guido Francesco 1903-1971, GG, Sx, 4
Metallo Elvira 1905- 1986, GG, Sx, 4

Stancati Francesco senza dati no data, GG, Sx, 5
Stancati Pasquale senza dati no data, GG, Sx, 5
Valle Giuseppina senza dati no data, GG, Sx, 5
Giordano Francesco senza dati no data, GG, Sx, 5
Giordano Peppino senza dati no data, GG, Sx, 5
Porco Giuseppina senza dati no data, GG, Sx, 5

Giordano Settimio 1906-1969, GG, Sx, 6
Palermo Filiberto 1884-1972, GG, Sx, 6

Mazzotta Rosina senza dati no data, GG, Sx, 7
De Luca Maria senza dati no data, GG, Sx, 7
De Luca Antonio senza dati no data, GG, Sx, 7
Mazzotta Luisa senza dati no data, GG, Sx, 7



Cappella CARUSO LORENZO

-Barone Clementina 1893-1982, GG, Sx, 8
-Caruso Lorenzo 1877-1963, GG, Sx, 8 (**foto-photo**)

Palermo Rita 1922-2002, GG, Sx, 9
Scanga Americo 1920-2003, GG, Sx, 9

Cavaliere Raffaele 1897-1964 senza dati no data, GG, Sx, 10
Barone Anna senza dati no data, GG, Sx, 10
Barone Nicola senza dati no data, GG, Sx, 10

La Rosa Franceschina senza dati no data, GG, Sx, 11
La Rosa Carmela senza dati no data, GG, Sx, 11
La Rosa Orlanda senza dati no data, GG, Sx, 11
La Rosa Raffaela senza dati no data, GG, Sx, 11

Cupelli Lidio senza dati no data, GG, Sx, 12
Greco Raffaela senza dati no data, GG, Sx, 12

Scanga Gaspare senza dati no data, GG, Sx, 13
Marano Mafalda senza dati no data, GG, Sx, 13
Cupelli Angelo senza dati no data, GG, Sx, 13
Belmonte Vincenzo senza dati no data, GG, Sx, 13

Lato Destro- Right Side

Palermo Antonio Giuseppe 1906-1998, GG, Dx, 1
Palermo Giuseppina 1912-2012, GG, Dx, 1
Mazzotta Letizia 1888-1980, GG, Dx, 1
Palermo Saveria 1914-1993, GG, Dx, 1
Palermo Emilio 1908-1989, GG, Dx, 1

De Munno Francesca 1918-1987, GG, Dx, 2
De Munno Caterina 1922-1994, GG, Dx, 2
De Munno Giuseppina 1928-1979, GG, Dx, 2
De Munno Mario 1930-2013, GG, Dx, 2
De Munno Pasquale 1956-1993, GG, Dx, 2
Longo Giuseppina 1932-2015, GG, Dx, 2

Cappella PILUSO-POSTERARO-SPINA, GG, Dx, 3

Castoldi Italo senza dati no data, GG, Dx, 4
Locanto Nemis senza dati no data, GG, Dx, 4
Mastroianni Teresa senza dati no data, GG, Dx, 4

Raia Carmine senza dati no data, GG, Dx, 5
Turco Giuseppina senza dati no data, GG, Dx, 5
Raia Evelina senza dati no data, GG, Dx, 5

Scanga Vittorio senza dati no data, GG, Dx, 6
Muto Giuseppina senza dati no data, GG, Dx, 6
Gagliardi Giuseppe senza dati no data, GG, Dx, 6
Scanga Erminia senza dati no data, GG, Dx, 6

Runco Rosina senza dati no data, GG, Dx, 7
Runco Ferdinando senza dati no data, GG, Dx, 7
Runco Francesco senza dati no data, GG, Dx, 7
Posteraro Maria in Runco senza dati no data, GG, Dx, 7
Runco Tommaso senza dati no data, GG, Dx, 7

VIALETTO H

Lato Sinistro- Left Side

De Luca Antonio 1945-2009, H, Sx, 1
Ziccarelli Michelina 1902-1979, H, Sx, 1
Ziccarelli Adamo 1900- 1932, H, Sx, 1

Runco Fortunata 1904-1986, H, Sx, 2
Porco Serafina 1920-1972, H, Sx, 2
Politano Marianna 1879-1963, H, Sx, 2
Porco Luigino 1906-1935, H, Sx, 2

Costa Eufemia 1907-1981, H, Sx, 3
Costa Giuseppe 1925-1934, H, Sx, 3
Naccarato Elisabetta 1894-1931, H, Sx, 3
Costa Giuseppe 1856-1923, H, Sx, 3



Mazzuca Giuseppe e Raffaella senza dati no data, H, Sx, 4
Coscarella Saverio 1903-1990, H, Sx, 4
Famiglia Coscarella Angelo senza dati no data, H, Sx, 4
Arlia Ciombo Giovanni 1905-1988, H, Sx, 4
Stancati Virgilio 1941-2018 (**foto-**photo), H, Sx, 4

Miraglia Antonietta 1920-1931, H, Sx, 5
Gatto Filippina 1855-1931, H, Sx, 5
Piluso Francesco 1840-1931, H, Sx, 5

Posteraro Mario 1925-1964, H, Sx, 6
Posteraro Alfredo 1923- 1945, H, Sx, 6
Posteraro Filippo 1907-1944, H, Sx, 6
Scanga Giuseppe 1936-2000, H, Sx, 7
Cupelli Maria Letizia 1910-2000, H, Sx, 7

Barone Giuseppina senza dati no data, H, Sx, 8
Abate Teresa 1865-1952, H, Sx, 8

Naccarato Giuseppe 1896-1986, H, Sx, 9
Falsetti Nella senza dati no data, H, Sx, 9
Naccarato Luigi senza dati no data, H, Sx, 9
Muto Innocenza senza dati no data, H, Sx, 9
Naccarato Achille senza dati no data, H, Sx, 9

Mazzotta Giuseppe senza dati no data, H, Sx, 10
Mazzotta Teresa senza dati no data, H, Sx, 10
Mazzotta Pasquale senza dati no data, H, Sx, 10
Mazzotta Matilde senza dati no data, H, Sx, 10

Lato Destro- Right Side

De Pascale Amedeo 1909-1991, H, Dx, 1
De Pascale Marianna 1966-2007, H, Dx, 1
Piluso Marianna senza dati no data, H, Dx, 1
De Pascale Gabriele senza dati no data, H, Dx, 1
De Pascale Bruno senza dati no data, H, Dx, 1

Rende Fiorina 1917-1988, H, Dx, 2
Longo Angela 1883-1984, H, Dx, 2
Rende Nicola 1910-1968, H, Dx, 2
Greco Emilia 1901-1953, H, Dx, 2



Rango Pasquale 1924-1995, H, Dx, 3
Scanga Antonietta senza dati no data, H, Dx, 3
Scanga Pietro e parenti senza dati no data, H, Dx, 3

Posteraro Santina 1911-2006, H, Dx, 4
Guzzo Magliocchi Antonietta 1921-1994, H, Dx, 4
Guzzo Magliocchi Menotti 1895-1994 (**foto-**photo) , H, Dx, 4

Scanga Erminio 1915-1994, H, Dx, 5
Bruni Antonietta 1938-1962, H, Dx, 5
Porco Mario 1924-1991, H, Dx, 5
Porco Emilio 1889-1953, H, Dx, 5
Barone Serafina 1888-1966, H, Dx, 5

VIALETTO HH

Lato Destro- Right Side

Porto Rosina 1921- 2010, HH, Dx, 1
Porto Dino 1958-2007, HH, Dx, 1
Porto Settimo 1916-1993, HH, Dx, 1
Porto Rosa senza dati no data, HH, Dx, 1
Politano Giuseppina senza dati no data, HH, Dx, 1
Porto Carmena senza dati no data, HH, Dx, 1
Porto Viviana senza dati no data, HH, Dx, 1

De Luca Paolina 1901-1987, HH, Dx, 2
Coscarella Pasquale 1895-1924, HH, Dx, 2

Gatto Carmine 1903-1985, HH, Dx, 3
Bruno Mariano 1888-1981, HH, Dx, 3
Mazzotta Artemisia 1889-1962, HH, Dx, 3

Cupelli Gabriele 1912-1993, HH, Dx, 4
Cupelli Maria 1909-1943, HH, Dx, 4
Barone Raffaella 1916-1999, HH, Dx, 4
Cupelli Bruno 1954-2008, HH, Dx, 4

Borrelli Francesca 1918-2018, HH, Dx, 5

Greco Giovanni 1954-1955, HH, Dx, 6
Greco Barbara 1946-1963, HH, Dx, 6
Greco Rosina 1874-1958, HH, Dx, 6
Greco Pasquale 1897-1970, HH, Dx, 6
Greco Francesco 1912-1996, HH, Dx, 6

Barone Teresa 1903-1993, HH, Dx, 7
Runco Filippo 1899-1986, HH, Dx, 7
Runco Gabriele 1925-1950, HH, Dx, 7
Runco Bernardino 1938-1945, HH, Dx, 7

VIALETTO I

Lato Sinistro- Left Side

Ianni Gaetano 1920-1986, I, Sx, 1
Natalini Lucrezia 1906 -1984, I, Sx, 1

Giordano Giovanni 1875-1935, I, Sx, 2
Politano Francesco 1890-1959, I, Sx, 2
Politano Elisabetta 1905-1974, I, Sx, 2

Mazzotta Amalia 1932-1981, I, Sx, 3
Carà Angela 1905-1993, I, Sx, 4
Policicchio Bruno 1876-1950, I, Sx, 4

Martillotto Ottorino 1926-1989, I, Sx, 5
Miceli Palma 1894-1986, I, Sx, 5
De Pascale Vittorio 1898-1971, I, Sx, 5
De Pascale Giuseppe 1927-1960, I, Sx, 5

Bruni Vincenzina vd wd Costa 1882-1980, I, Sx, 6
De Luca Emilia 1902-1990, I, Sx, 6
Beltrandi Francesco 1897-1974, I, Sx, 6
Sacco Angelo soldato soldier 1910-1938, I, Sx, 6
Mazzotta Luigia 1889-1977, I, Sx, 6
Sacco Antonio 1887-1963, I, Sx, 6
Greco Maria 1910-1996, I, Sx, 6
Bruni Umberto 1912-1992, I, Sx, 6
Bruni Giuseppe 1848-1937, I, Sx, 6
Abate Giuseppa 1908-1972, I, Sx, 6
Abate Rosa 1908-1972, I, Sx, 6
Politano Antonio 1914-1921, I, Sx, 6

Lato Destro- Right Side

Bossio Guido 1934-2013, I, Dx, 1
Bossio SUOR Maria 1923-2011, I, Dx, 1
Maiorano Francesca 1901-1983, I, Dx, 1
Bossio Giovanbattista 1890-1968, I, Dx, 1
Bossio Vittoria 1888-1955, I, Dx, 1
Muto Americo 1921-1997, I, Dx, 1

Porco Mario 1868-1959, I, Dx, 2
Posteraro Matilde 1912-1984, I, Dx, 2
Martillotto Giocondo 1931-2007, I, Dx, 2

Aloe Eulalia 1909-2001, I, Dx, 3
Aloe Rosina 1923-1993, I, Dx, 3
Aloe Aramis 1914-1975, I, Dx, 3
Aloe Francesco 1882-1968, I, Dx, 3
Canonico Maria 1887-1960, I, Dx, 3
Aloe Giulio 1931-1958, I, Dx, 3
Mazzuca Guglielmo 1924-1986, I, Dx, 3
Cicchitano Pina 1924-1992, I, Dx, 3
Cicchitano Carmine 1899-1960, I, Dx, 3
Palermo Silvia 1897-1966, I, Dx, 3
Posteraro Domenico 1943-1960, I, Dx, 3
Posteraro Gabriele 1881-1960, I, Dx, 3

Barone Alberto 1907-1973, I, Dx, 4
Barone Maria 1908-1969, I, Dx, 4

Fois Michele 1925-2008, I, Dx, 5
Piluso Placido 1901-1980, I, Dx, 5
Fabbricatore Fabrizio 1958-2018, I, Dx, 5
Fabbricatore Ernesto 1920-1968, I, Dx, 5

Lorelli Antonietta 1920-2010, I, Dx, 5

Alessandri Pasquale 1926-1962, I, Dx, 5
Guzzo Magliocchi Corradina 1925-2017, I, Dx, 5
Posteraro Emilia 1923-2005, I, Dx, 5
Gatto Maria 1897-1999, I, Dx, 5
Posteraro Angelo 1895-1965, I, Dx, 5

De Grazia Amalia 1906-1915, I, Dx, 6
De Grazia Federico 1884-1959, I, Dx, 6
De Grazia Alfredo 1922-2007, I, Dx, 6

VIALE J

Lato Sinistro- Left Side

Cino Giuseppe 1909-1971, J, Sx, 1
Guidocci Maria 1911-1947, J, Sx, 1

Barone Letizia 1926-2011, J, Sx, 2
Runco Maria Rosa 1889-1976, J, Sx, 2
Barone Gaetano 1880-1947, J, Sx, 2
Mazzotta Francesco 1913-2004, J, Sx, 2
Mazzotta Silvia 1908-1997, J, Sx, 2
Mazzotta Marianna 1884-1955, J, Sx, 2

Aloi Annita 1902-1946, J, Sx, 3
Pelusi Silvia 1894-1982, J, Sx, 3
Feraco Arcangelo 1876-1946, J, Sx, 3
Feraco Giovanna 1879-1962, J, Sx, 3
Naccarato Giuseppe 1885-1969, J, Sx, 3
Muto Marianna 1893-1953, J, Sx, 3



Spina Antonietta 1949-1993, J, Sx, 4
Mazzotta Rosaria 1907-1992, J, Sx, 4
De Carlo Maria 1887-1972 (**foto-**photo) , J, Sx, 4
Spina Eliseo 1881-1961, J, Sx, 4

Palma Maria 1895-1986, J, Sx, 5
Piluso Vincenzo 1924-2006, J, Sx, 5

Coscarella Rosina 1894-1961, J, Sx, 6
Longo Attilio 1880-1939, J, Sx, 6
Longo Sonnino 1949-1949, J, Sx, 6
Famiglia Longo senza dati no data, J, Sx, 6
Coscarella Genoveffa 1897-1979, J, Sx, 6
Coscarella Gabriele 1900-1976, J, Sx, 6

Viale J

Lato Destro

Cupelli Raffaele 1921-1934, J, Dx, 1
Cupelli Saverio 1898-1945, J, Dx, 1
Costa Maria senza dati no data, J, Dx, 1
Tucci Pasquale 1860-1920, J, Dx, 1
Costa Giuseppa 1867-1935, J, Dx, 1
Politano Bettina 1932-1952, J, Dx, 1



Palumbo Vincenza m. 1965, J, Dx, 2
Politano Bettina 1932-1952, J, Dx, 2
Borrelli Giovanni 1869-1958, J, Dx, 2
Coscarella Angela 1873-1958, J, Dx, 2
Coscarella Sarro 1872-1968, J, Dx, 2

Spina Anello 1943-2012 (**foto-**photo) , J, Dx, 3
Miraglia Elisabetta 1934-2010, J, Dx, 3
Miceli Emilia 1899-1985, J, Dx, 3
Miraglia Carmine 1911-1997, J, Dx, 3
Naccarato Rosina 1883-1948, J, Dx, 3
Miceli Francesco 1872-1957, J, Dx, 3
Spina Nicolina 1964-1965, J, Dx, 3

Coscarella Antonio 1924-2002, J, Dx, 4
Muti Irene 1886-1966, J, Dx, 4
Coscarella Elisa 1924-1946, J, Dx, 4
Coscarella Giuseppe 1955-1955, J, Dx, 4
Coscarella Mario 1955-1955, J, Dx, 4

Caruso Fortunato 1906-1988, J, Dx, 5
Barone Annunziato 1900-1985, J, Dx, 5
Barone Angelo senza dati no data, J, Dx, 5
Muto Maria fu Antonio 1875-1962, J, Dx, 5

Groe Alfredo 1921-1979, J, Dx, 6
Groe Laura 1971-1977, J, Dx, 6
Scanga Antonio 1863-1921, J, Dx, 6
Bruni Filomena 1869-1955, J, Dx, 6
Scanga Rosario ? – 1953, J, Dx, 6

De Luca Francesco 1896-1980, J, Dx, 7
Crivello Annina 1895-1983, J, Dx, 7
De Luca Angelo 1923-1948, J, Dx, 7
Longo Angelo 1877-1939, J, Dx, 7
De Grazia Giovanni 1874-1958, J, Dx, 7

Runco M. Concetta 1873-1952, J, Dx, 8
De Grazia Maria 1933-1999, J, Dx, 8
Runco Francesca 1901-1987, J, Dx, 8
De Grazia Antonio 1901-1935, J, Dx, 8

Abate Antonio 1935-2017, J, Dx, 9
Scanga Carmine 1885-1961, J, Dx, 9
Runco Emilia 1912-1986, J, Dx, 9
Spena Giuseppina 1880-1952, J, Dx, 9

VIALETTO JJ

Lato Sinistro- Left Side

Mazzuca Giuseppe Antonio 1926-1980, JJ, Sx, 1
Ciciarelli Serafina Antonia 1892-1984, JJ, Sx, 1
Mazzuca Giorgio 1892-1956, JJ, Sx, 1

Naccarato Angelo 1919-1940, JJ, Sx, 2
Muti Giuseppina 1896-1982, JJ, Sx, 2
Naccarato Luigi 1890-1971, JJ, Sx, 2
Muto Carmine 1888-1965, JJ, Sx, 2
Naccarato Germinio 1938-1955, JJ, Sx, 2

Naccarato Germinio 1938-1955, JJ, Sx, 3
Scanga Valerio 1984-2013, JJ, Sx, 3
Scanga Luigi 1905-1958, JJ, Sx, 3

Posteraro Saladina 1914-1995, JJ, Sx, 4
De Simone Elvira 1928-2015, JJ, Sx, 4
De Simone Raffaella 1920-1998, JJ, Sx, 4

Ombres Ortenzio 1921-1978, JJ, Sx, 5
Ombres Amadeo 1898-1976, JJ, Sx, 5
Martillotti Fiorina 1898-1974, JJ, Sx, 5

Lato Destro- Right Side

Naccarato Filomena 1888-1962, JJ, Dx, 1
Bosco Francesco 1874-1949, JJ, Dx, 1
Bosco Pasqualino 1921-2010, JJ, Dx, 1

Barone Rosina 1928-2013, JJ, Dx, 2
De Grazia Mario 1925-2006, JJ, Dx, 2
Cupelli Angela 1892-1964, JJ, Dx, 2

Porco Gaetano 1888-1956, JJ, Dx, 3
De Pascale Angela Maria 1894-1968, JJ, Dx, 3

Spena Giuseppe 1874-1956, JJ, Dx, 4
Scanga Carolina 1878-1973, JJ, Dx, 4
Spena Raffaele 1900-1961, JJ, Dx, 4

Naccarato Angelo 1927-2006, JJ, Dx, 5
Naccarato Giuseppe 1884-1958, JJ, Dx, 5

Viale L –L Alley

Lato Sinistro- Left Side

Cappella Fam. Abate-Tani, L, Sx, 1

Piluso Finuzza 1912-1984, L, Sx, 2
Piluso Raffaele 1876-1962, L, Sx, 2
Iuliano Giovannina 1879-1958, L, Sx, 2

Mazzotta Antonio 1878-1968, L, Sx, 3
Mazzotta Fiorina 1961-1961, L, Sx, 3
Scanga Giovanna 1882-1955, L, Sx, 3

Sacco Michele 1896-1970, L, Sx, 4
Giordano Caterina 1895-1969, L, Sx, 4

Cupelli Assunta 1901-1998, L, Sx, 5
Barone Pasqualina SUORA 1923-1993, L, Sx, 5
Barone Domenico 1851-1944, L, Sx, 5
Sacco Pasqualina 1851-1944, L, Sx, 5
Barone Giovanna 181-1957, L, Sx, 5
Barone Gaetano 1891-1949, L, Sx, 5

Ziccarelli Angelo 1924-1986, L, Sx, 6
Valle Teresa 1889-1969, L, Sx, 6
Ziccarelli Federico 1953-1953, L, Sx, 6
Ziccarelli Sergio 1955-1956, L, Sx, 6
Ziccarelli Benio 1947-1950, L, Sx, 6
Ziccarelli Attilio 1889-1925, L, Sx, 6

Naccarato Aurora 1935-1995, L, Sx, 7

De Luca Marietta 1925-2017, L, Sx, 8
Falsetti Filippina 1904-1985, L, Sx, 8
De Luca Guerino 1896-1940, L, Sx, 8
Posteraro Diana 1872-1939, L, Sx, 8
De Luca Carmine 1860-1926, L, Sx, 8

De Luca Nicola 1865-1943, L, Sx, 9

Maione Francesco 1896-1944, L, Sx, 10

Coscarella Lulio 1928-1962, L, Sx, 11
Coscarella Giuseppe 1959-2010, L, Sx, 11
Muto Maria 1924-2013, L, Sx, 11
Muto Clemente 1874-1957, L, Sx, 11

Porco Elisabetta 1902-1925, L, Sx, 12
Policicchio Giovanni 1881-1927, L, Sx, 12
De Luca Elisa 1936-1939, L, Sx, 12
Bruni Giuseppe 1876-1955, L, Sx, 12

Magliocchi Onorina 1899-1990, L, Sx, 13
Magliocchi Cesario 1876-1959, L, Sx, 13
Muti Rosa 1874-1957, L, Sx, 13

Coscarella Amalia 1881-1968, L, Sx, 14
Coscarella Maria vd. wd. Maiorca 1884-1964, L, Sx, 14

Borrelli Giovanna 1901-1980, L, Sx, 15
Bruni Annuzza 1888-1963, L, Sx, 15
Runco Giuseppe 1882-1964, L, Sx, 15

Porco Giuseppe 1901-1979, L, Sx, 16
Naccarato Filomena 1907-1993, L, Sx, 16
Scanga Giovanna 1869-1952, L, Sx, 16
Porco Antonio 1868-1952, L, Sx, 16

Cappella MARTILLOTTI: L, Sx, 17

Policicchio Esterina 1909-1997, L, Sx, 18
Paté Anna 1904-1968, L, Sx, 18
Ruggero Aquilina 1911-1959, L, Sx, 18
Giardini Filomena 1891-1920, L, Sx, 18

Viale L –L Alley

Lato Destro- Right Side

Porco Domenico 1928-1993, L, Dx, 1
De Pascale Francesco 1910-1983, L, Dx, 1

Posteraro Carmine 1875-1956, L, Dx, 2
Ciramella Maria 1879-1965, L, Dx, 2

Landese Maria vd Comita 1897-1989, L, Dx, 3
Runco Eleonora 1904-1951, L, Dx, 3

Scanga Lucia 1926-2014, L, Dx, 4
De Luca Elisabetta 1895-1977, L, Dx, 4
Scanga Nicola 1896-1968, L, Dx, 4

Ianni Gaetano 1920-1986, L, Dx, 5
Natalini Lucrezia 1905-1984, L, Dx, 5

Magliocco Nicola 1871-1963, L, Dx, 6
Barone Francesco 1877-1956, L, Dx, 6

Tucci Alfonso Cav. V.V. 1896-1972, L, Dx, 7 (**foto**-photo)

Scanga Francesco 1862-1943, L, Dx, 8
Politano Rosanna 1868-1951, L, Dx, 8

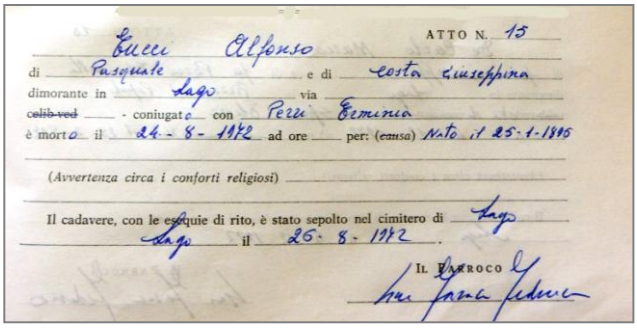
Tucci Alfonso ATTO N. 15
di Pasquale e di Costa Giuseppina
dimorante in Lago via
~~celib ved~~ - coniugato con Perri Erminia
è morto il 24-8-1972 ad ore per: (causa) Nato il 25-1-1896
(Avvertenza circa i conforti religiosi)
Il cadavere, con le esequie di rito, è stato sepolto nel cimitero di Lago
Lago il 26-8-1972.
IL PARROCO

Magliocco Isolina 1900-1976, L, Dx, 9
Scanga Anna Maria 1901-1968, L, Dx, 9

Posteraro Rosa 1934-2011, L, Dx, 10
De Nardo Salvatore 1937-1979, L, Dx, 10

Porco Elisabetta 1913-2016, L, Dx, 11
Piluso Graziano 1943-1990, L, Dx, 11
Piluso V. Grabriele 1909-1983, L, Dx, 11
Corrente Lucio 1955-2010, L, Dx, 12
Mazzotta Filomena 1900-1992, L, Dx, 12
Mazzotta Assunta 1906-1973, L, Dx, 12

VIALETTO LL

Lato Sinistro- Left Side

Scanga Valerio 1984-2013, LL, Sx, 1
Scanga Emilia 1935-2001, LL, Sx, 1
Scanga Luigi 1905-1958, LL, Sx, 1
Posteraro Saladina 1914-1995, LL, Sx, 1

De Simone Elvira 1928-2015, LL, Sx, 2
De Simone Raffaella 1920-1998, LL, Sx, 2

Ombres Ortenzio 1921-1978, LL, Sx, 3
Ombres Amedeo 1898-1976, LL, Sx, 3
Martillotti Fiorina 1898-1974, LL, Sx, 3

Coscarella Settimio 1915-2005, LL, Sx, 4
Naccarato Settimia 1924-2016, LL, Sx, 4
Ciramella Francesca 1893-1974, LL, Sx, 4
Naccarato Vincenzo 1885-1959, LL, Sx, 4

Campora Saverio 1886-1951 , LL, Sx, 5

Veltri Valentino 1940-1998, LL, Sx, 6
Veltri Giovanni 1903-1983, LL, Sx, 6
Scanga Rosa in Veltri 1903-1977, LL, Sx, 6

Cupelli Elvira 1921-2005, LL, Sx, 7
Iuliano Antonio 1925-1974, LL, Sx, 7
Mazzotta Maria 1880-1944, LL, Sx, 7
Cupelli Francesco 1877-1957, LL, Sx, 7

Runco Raffaella 1895-1967, LL, Sx, 8
Cupelli Pietro 1879-1968, LL, Sx, 8
Cupelli Francesca 1915-1994, LL, Sx, 8

Spena Paolina 1921-2007, LL, Sx, 9
Caruso Raffaele 1912-1986, LL, Sx, 9
Scanga Luigi 1885-1964, LL, Sx, 9
Spena Rosina 1910-1997, LL, Sx, 9

Saulle Domenica 1909-1947, LL, Sx, 10

Bruni Amedeo 1922- 2007, LL, Sx, 11
De Grazia Francesca 1922-2008, LL, Sx, 11
De Grazia Elisabetta 1881-1966, LL, Sx, 11
Borrelli Francesco 1882-1963, LL, Sx, 11

Sacco Rosina 1889-1979, LL, Sx, 12
Spena Carmina 1927-2010, LL, Sx, 12
De Rose Luigi 1892-1968, LL, Sx, 12

Barone Maria 1892-1966, LL, Sx, 13
Runco Filangieri 1884-1960, LL, Sx, 13

VIALETTO LL- SMALL ALLEY LL

Lato Destro- Right Side

Barone Rosina 1928-2013, LL, Dx, 1
De Grazia Mario 1925-2006, LL, Dx, 1
Cupelli Angela 1892-1966, LL, Dx, 1

Porco Gaetano 1888-1956, LL, Dx, 2
De Pascale Angela Maria 1894-1968, LL, Dx, 2

Spena Giuseppe 1874-1956, LL, Dx, 3
Scanga Carolina 1878-1973, LL, Dx, 3
Spena Raffaele 1900- 1961, LL, Dx, 3

Naccarato Angelo 1927-2006, LL, Dx, 4
Naccarato Giuseppe 1884-1958, LL, Dx, 4

Policicchio Vincenzo 1869-1956, LL, Dx, 5
Politano Giuseppa 1873-1929, LL, Dx, 5

Mazzotta Vincenzo 1901-1961, LL, Dx, 6
Policicchio Raffaeluzza 1901-1967, LL, Dx, 6

Rende Anna 1901-1997, LL, Dx, 7

Fiore Italo 1962-2017, LL, Dx, 8
Fiore Giovanni 1926-2004, LL, Dx, 8
Giordano Elisabetta 1933-2014, LL, Dx, 8

Piluso Gemma Carmela in Magliocco 1910-1990, LL, Dx, 9
Piluso Cesarina 1876-1942, LL, Dx, 9
Magliocco Francesca 1871-1953, LL, Dx, 9
Magliocco Carmine 1906-1991, LL, Dx, 9

Cappella Perri Luigi senza dati- no data, LL, Dx, 10

VIALETTO MM- SMALL ALLEY MM

Lato Sinistro- Left Side

Piluso Gaetano 1854-1929, MM, Sx, 1

Palermo Luigi 1886-1952, MM, Sx, 2
Porco Paolina 1891-1968, MM, Sx, 2
Palermo Orlando 1922-2006, MM, Sx, 2

Runco Giustina 1900-1988, MM, Sx, 3
Runco Luigi 1914-1995, MM, Sx, 3
Runco Gabriele 1863-1954, MM, Sx, 3
Cavaliere Carolina 1875-1957, MM, Sx, 3

Muto Giuseppina 1909-1976, MM, Sx, 4
De Luca Carmine 1902-1982, MM, Sx, 4

Sacco Settimio 1900-1991, MM, Sx, 5
Aloe Angela 1902-1992, MM, Sx, 5
Sacco Anna 1927-1957, MM, Sx, 5
Sacco Aquilino 1934-1986, MM, Sx, 5

Posteraro Francesco 1918-2008, MM, Sx, 6
Palermo Michelina 1921-2007, MM, Sx, 6
Palermo Gabriele 1874-1953, MM, Sx, 6

Porco Giovannina 1924-2008, MM, Sx, 7
Aloe Antonio 1922-2001, MM, Sx, 7
Iuliano Finuzza 1901-1988, MM, Sx, 7
Aloe Raffaele e figlio senza dati no data, MM, Sx, 7

Greco Angela 1910-1998, MM, Sx, 8
Borrelli Pasquale 1906-1966, MM, Sx, 8
Borrelli Vincenzo 1872-1955, MM, Sx, 8 (**foto**-photo)
Gaudio Innocenza 1986-1989, MM, Sx, 8

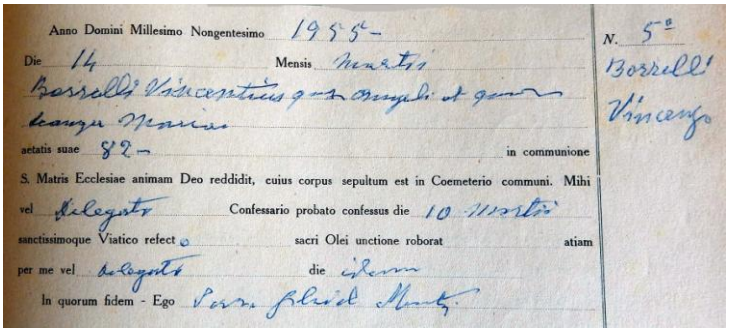
Anno Domini Millesimo Nongentesimo 1955
Die 14 Mensis martii
Borrelli Vincentius qu. Angeli et quon. Scanga Mariae
aetatis suae 82 in communione
S. Matris Ecclesiae animam Deo reddidit, cuius corpus sepultum est in Coemeterio communi. Mihi
vel delegato Confessario probato confessus die 10 martii
sanctissimoque Viatico refecto sacri Olei unctione roborat atiam
per me vel delegato die idem
In quorum fidem - Ego Sac. Gabriel Mauti
N. 5
Borrelli Vincenzo

Pugliano Annamaria 1907-2009, MM, Sx, 9
Coscarella Luigi 1910-1983, MM, Sx, 9

Bruni Leonardo 1909-1992, MM, Sx, 10
Palermo Carolina 1910-1982, MM, Sx, 10
Palermo Angelo 1879-1962, MM, Sx, 10 (**foto**-photo)

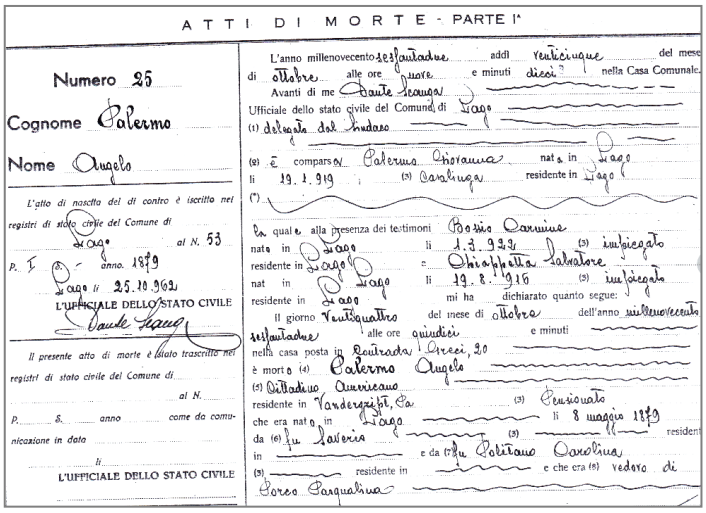
ATTI DI MORTE - PARTE I^a

Numero 25
Cognome Palermo
Nome Angelo

L'atto di nascita del di contro è iscritto nei registri di stato civile del Comune di Lago al N. 53
P. I S. anno 1879
Lago li 25.10.962
L'UFFICIALE DELLO STATO CIVILE
Dante Scanga

Il presente atto di morte è stato trascritto nei registri di stato civile del Comune di ... al N. ...
P. ... S. ... anno ... come da comunicazione in data ...
li ...
L'UFFICIALE DELLO STATO CIVILE

L'anno millenovecento sessantadue addì venticinque del mese di ottobre alle ore nove e minuti dieci nella Casa Comunale.
Avanti di me Dante Scanga
Ufficiale dello stato civile del Comune di Lago
(1) delegato dal Sindaco
(2) è comparso Palermo Giovanna nata in Lago
li 19.1.919 (3) Casalinga residente in Lago
(*)
la quale alla presenza dei testimoni Bossio Carmine
nato in Lago li 1.3.922 (3) impiegato
residente in Lago e Chiappetta Salvatore
nat in Lago li 19.8.916 (3) impiegato
residente in Lago mi ha dichiarato quanto segue:
Il giorno ventiquattro del mese di ottobre dell'anno millenovecento sessantadue alle ore quindici e minuti
nella casa posta in Contrada Greci, 20
è morto (4) Palermo Angelo
(5) Cittadino Americano
residente in Vandergrift, Pa (3) Pensionato
che era nato in Lago li 8 maggio 1879
da (6) fu Saverio (3) residente
in e da (7) fu Politano Carolina
(3) residente in e che era (8) vedovo di
Porco Pasqualina

Lato Destro- Right Side

Nepotini Raffaele 1932-2017, MM, Dx, 1
Nepotini M. Giuseppina 1905-1984, MM, Dx, 1
Abate Matteo 1879-1964, MM, Dx, 1

Scanga Pietro 1882-1948, MM, Dx, 2
Scanga Nicola 1932-1936, MM, Dx, 2

Anelli Carmine Mario 1940-1941, MM, Dx, 3
Posteraro Maria Teresa 1879-1943, MM, Dx, 3
Greco Giuseppe senza dati no data, MM, Dx, 3
Greco M. Assunta 1893-1973, MM, Dx, 3
De Grazia Antonio 1887-1956, MM, Dx, 3

Mazzotta Settimia 1903-1986, MM, Dx, 4
Mazzotta Carmine 1897-1980, MM, Dx, 4
Mazzotta Maria 1933-1946, MM, Dx, 4

VIALETTO EE- SMALL ALLEY EE

Lato Sinistro- Left Side

Mazzotta Aquila 1926-2007, EE, Sx, 1
Barone Maria 1897-1972, EE, Sx, 1
Mazzotta Guerino 1897-1972, EE, Sx, 1
Mazzotta Filomena 1923-1994, EE, Sx, 1
Mazzotta Saveria 1927-1970, EE, Sx, 1

Falsetti Assunta 1915-2008, EE, Sx, 2
Bruni M. Assunta 1916-1979, EE, Sx, 2
Borrelli Filippina 1886-1970, EE, Sx, 2
Bruni Orlando 1913-1936, EE, Sx, 2

Politano Gaetano 1909-1981, EE, Sx, 3

Politano Antonio 1929-1930, EE, Sx, 4
Politano Francesco 1876-1918, EE, Sx, 4
Cupelli Felicia ?- 1951, EE, Sx, 4

De Luca Maria 1899-1990, EE, Sx, 5
Magliocco Silvestro 1891-1962, EE, Sx, 5

Iuliano Giuseppe 1984-2003, EE, Sx, 6
Bruni Giovanna 1922-2013, EE, Sx, 6

Manzanillo Fiore 1921-2000, EE, Sx, 7
Sacco Domenico 1890-1983, EE, Sx, 7
Mazzotta Petruzza 1894-1971, EE, Sx, 7

Linza Carmine 1913-1981, EE, Sx, 8
Fabiano Rosa 1923-1990, EE, Sx, 8
Linza Carmine senza date no data, EE, Sx, 8

Pagnotta Maria 1882-1975, EE, Sx, 9
Runco Roberto 1905-1908 ? , EE, Sx, 9
Derna? Rita 1911-1961, EE, Sx, 9
Runco Antonio 1907?-1962, EE, Sx, 9
Runco Guerino 1920-1967, EE, Sx, 9

Naccarato Idolo 1935-2015, EE, Sx, 10
Naccarato Francesco 1911-1984, EE, Sx, 10
Ciramella Fiorina 1914-1961, EE, Sx, 10

Posteraro Rosina senza date no data, EE, Sx, 11
Runco Leopoldo senza date no data, EE, Sx, 11
Runco Giovanni senza date no data, EE, Sx, 11
Runco Elena senza date no data, EE, Sx, 11
Runco Teresa senza date no data, EE, Sx, 11

Greco Maria 1884-1984, EE, Sx, 12
Bruni Francesca 1918-1962, EE, Sx, 12

Posteraro Gabriele 1932-2013, EE, Sx, 13
Sacco Giuseppa 1934-2003, EE, Sx, 13
Posteraro Carmelo 1966-2012, EE, Sx, 13

VIALETTO EE- SMALL ALLEY EE

Lato Destro- Right Side

Veltri Rosaria 1935-2017, EE, Dx, 1
Policicchio Vennarino 1936-2010, EE, Dx, 1
Martillotto Luisa 1905-1966, EE, Dx, 1

Mazzotta Angela 1905-1988, EE, Dx, 2
Veltri Rosa senza date no data, EE, Dx, 2

Mazzotta Pasqualina senza date no data, EE, Dx, 3
Scanga Emilia 1887-1975, EE, Dx, 3
Naccarato Raffaele 1880-1969, EE, Dx, 3

Giordano Margherita 1953-2009, EE, Dx, 4
Caruso Antonietta 1914-2006, EE, Dx, 4

Naccarato Gaetano 1907-1986, EE, Dx, 5
Cavaliere Erminia 1910-1996, EE, Dx, 5
Politano Nicola 1888-1918, EE, Dx, 5

Falsetti Maria Assunta 1889-1965, EE, Dx, 6
Piluso Giovanni 1912-1984, EE, Dx, 6
Politano Rosanna 1916-2000, EE, Dx, 6

Scanga Francesco 1888-1957, EE, Dx, 7
Mazzotta Giacomina 1881-1964, EE, Dx, 7
Scanga Silvio 1936-1949, EE, Dx, 7
Magliocchi Nicola 1873-1947, EE, Dx, 7
Magliocco Flora 1912-1997, EE, Dx, 7
Scanga Pasquale 1934-2001, EE, Dx, 7

Sacco Filomena 1934-1999, EE, Dx, 8

VIALE O- O ALLEY

Lato Destro – Right Side



Falsetti Giocondo 1910-2005, O, Dx, 1
Aloe Bettina in Falsetti 1925-2017, O, Dx, 1

Falsetti Franchino 1863-1910, O, Dx, 2 (**foto -photo**)

Iorio Saveria in Falsetti: senza dati-no data, O, Dx, 2
Falsetti M. Grazia: senza dati-no data, O, Dx, 2
Falsetti Gabriele: senza dati-no data, O, Dx, 2
Falsetti Vincenzo senza dati-no data, O, Dx, 2
Bonciani Carmelo senza dati-no data, 1954, O, Dx, 2a



Cupelli Giacomo 1910-1997, O, Dx, 3
De Lotto Iolanda 1921-2012, O, Dx, 3

Vozza Angela (**foto -photo**) 1892-1968, O, Dx, 3

Giordano M. Luigia 1867-1949, O, Dx, 3
De Simone Maria 1860-1932, O, Dx, 3
Cupelli Giacomo 1841-1924, O, Dx, 3

Cappella Chapel **PORCO**
-Porco Emilio 1896-1975, O, Dx, 3a
-Ziccarelli Angela 1897-1976, O, Dx, 3a
-Porco Milana 1926-2013, O, Dx, 3a

Veltri Gregorio 1826-1889, O, Dx, 3b

Cappella Chapel **CARMINE NACCARATO**



Politano Raffaele 1893-1953 O, Dx, 4
Politano Francesca 1921-1927, O, Dx, 4
Stancati Giuseppina 1863-1943, O, Dx, 4
Politano Francesco 1864-1954, O, Dx, 4
Politano Michele 1925-1925, O, Dx, 4
Piluso Elisabetta 1885-1983, O, Dx, 4
Piluso Annita 1886-1962, O, Dx, 4

Muto Gregorio 1910-1993, O, Dx, 4 (**foto-photo**)

Naccarato Carmine 1878-1956, O, Dx, 4
Naccarato Anna 1907-1911, O, Dx, 4
Runco Giacomo 1946-2015, O, Dx, 4
Falsetti Angelo 1914-1996, O, Dx, 4
Falsetti Pino 1941-1968, O, Dx, 4
Piluso Francesca 1920-1999, O, Dx, 4
Barone Letizia 1888-1971, O, Dx, 4
Pilusi Fiorina 1908-1971, O, Dx, 4
De Luca Ferdinando senza dati-no data, O, Dx, 4
Scanga Rachele senza dati-no data, O, Dx, 4

Cappella Chapel **DE LUCA-PREITE**

Preite Pasquale 1920-2009, O, Dx, 5
De Luca Beniamino 1898-1988, O, Dx, 5
Pellegrini Teresa 1908-1990, O, Dx, 5
De Luca Elena 1938-2002, O, Dx, 5

Cappella Chapel **DE SIMONE**

Feraco Violanda 1923-2012, O, Dx, 6
De Simone Angelo 1928-1970, O, Dx, 6

Cappella Chapel **Barone MAZZOTTI**

Furgiuele Carlo 1868-1931, O, Dx, 7
Furgiuele Aglaia n. Stancapiano 1877-1952, O, Dx, 7
Mazzotti Fr.sco Saverio 1854-1916, O, Dx, 7 (**foto**-photo)



Mazzotti Dorotea n. Bonanno 1865-1947, O, Dx, 7
Mazzotti Gemma n. Sivagni 1897-1973, O, Dx, 7
Mazzotti Pasquale 1887-1956, O, Dx, 7
Mazzotti Placido 1888-1968, O, Dx, 7
Carnevale Maria n. Mazzotti 1892-1956, O, Dx, 7
Mazzotti Mariano 1894-1948, O, Dx, 7
De Luca Maria n. Mazzotti 1915-2004, O, Dx, 7
Mazzotti Assunta 1901-1920, O, Dx, 7
Mazzotti Rosario 1896-1951, O, Dx, 7
Mazzotti Gabriele 1903-1969, O, Dx, 7 (**foto**-photo)

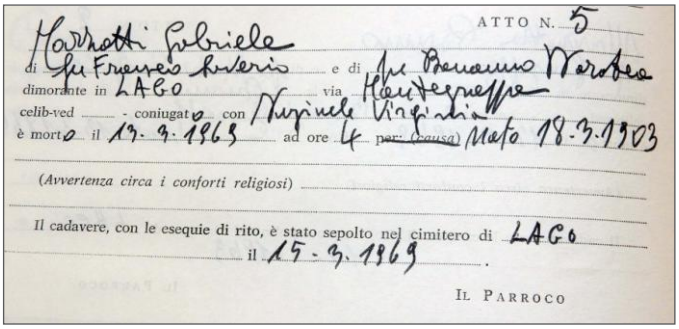

ATTO N. 5
Mazzotti Gabriele
di Fr.sco Saverio e di Bonanno Barbara
dimorante in LAGO via Montegrappa
celib-ved - coniugato con Furgiuele Virginia
è morto il 17-9-1969 ad ore 4 per (causa) nato 18-3-1903
(Avvertenza circa i conforti religiosi)
Il cadavere, con le esequie di rito, è stato sepolto nel cimitero di LAGO
il 19-9-1969.
IL PARROCO

Mazzotti Virginia n. Furgiuele 1910-2001, O, Dx, 7
Mazzotti Giuseppe 1908-1979, O, Dx, 7
Mazzotti Francesco Saverio 1923-1973, O, Dx, 7
Mazzotti Guido 1930-1956, O, Dx, 7
Mazzotti Armando 1924-2007, O, Dx, 7
Mazzotti Carlo 1940-2008, O, Dx, 7
Mazzotti Adelina n. Minico 1944-1997, O, Dx, 7
Mazzotti Giovanni 1926-1937, O, Dx, 7
Mazzotti Giuseppina 1898-1900, O, Dx, 7
Mazzotti Giovanni 1901-1901, O, Dx, 7
Mazzotti Andrea 1967-2015, O, Dx, 7
Mazzotti Aida 1932-1994, O, Dx, 7

Cappella Chapel **FALSETTI**

Falsetti Nicola 1846-1932, O, Dx, 8
Falsetti Teresa v. Cupelli 1860-1925, O, Dx, 8
Falsetti Napoleone 1843-1920, O, Dx, 8
Falsetti Teresa n.Gentile 1857-1930, O, Dx, 8
Falsetti Francesco sacerdote 1840-1922, O, Dx, 8
Falsetti Leopoldo 1884-1961, O, Dx, 8
Falsetti Mario Giuseppe 1888-1920, O, Dx, 8
Falsetti Luigi 1889-1957, O, Dx, 8
Falsetti Nicola 1913-1993 (**foto-photo**), O, Dx, 8



Zupi Elena in Falsetti 1912-1979, O, Dx, 8
Falsetti Maria n. Mosciaro 1806-1891, O, Dx, 8
Falsetti Giuseppina n. D'Aluisio 1887-1973, O, Dx, 8

Cappella Chapel **GATTI**

Gatti Rita 1898-1991, O, Dx, 9
Gatti Petronilla 1857-1935, O, Dx, 9
Gatti Susanna 1868-1936, O, Dx, 9
Di Malta Matilde in Gatti 1869-1930, O, Dx, 9
Gatti Giovanni medico -physician1859-1942, O, Dx, 9
Gatti Giuseppe notaio-notary public 1864-1926, O, Dx, 9
Gatti Giuseppe sacerdote-priest 1820-1865, O, Dx, 9
Gatti Orazio (**foto-photo**) 1826-1895, O, Dx, 9
Gatti Bruno 1821-1885, O, Dx, 9
Gatti Rachele 1862-1913, O, Dx, 9
Gatti Giuseppina 1855-1904, O, Dx, 9
Gatti Laura senza dati-no data, O, Dx, 9
Gatti Beatrice n. Cupelli senza dati-no data, O, Dx, 9
Gatti Rosina ved. Cupelli 1830- senza dati-no data, O, Dx, 9





Cappella Famiglia Mazzotti nel **Cimitero Vecchio** di Lago (foto F. Gallo)
Mazzotti Family Chapel in the Old Cemetery of Lago (photo F. Gallo)

Cappella Chapel **GALLO-PILUSO**

Gallo Raffaele 1874-1957, **foto-photo**, O, Dx, 10
Aloe Annita in Gallo 1874-1949, O, Dx, 10
(**foto** certificato di morte- **photo** certificate of death)
Gallo Petruzza 1911-1927, O, Dx, 10
Piluso Gregorio 1904-1943, O, Dx, 10
Piluso Filippo 1926-1935, O, Dx, 10
Piluso Filippo 1926-1983, O, Dx, 10
Veltri Francesca 1847-1934, O, Dx, 10
Piluso Filippo 1882-1931, O, Dx, 10
Scanga Erminia n. Piluso 1913-2006, O, Dx, 10
Piluso Vincenza 1879-1969, O, Dx, 10



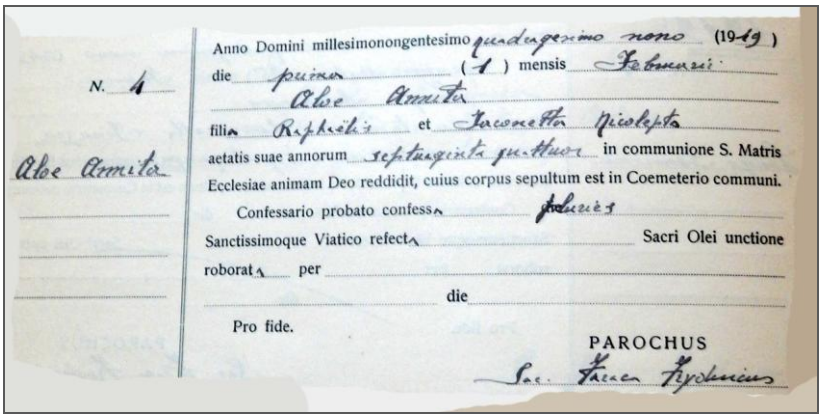

N. 4

Aloe Annita

Anno Domini millesimonongentesimo quadragesimo nono (1949)
die primo (1) mensis Februarii
Aloe Annita
filia Raphaëlis et Iaconettæ Nicoleptæ
aetatis suae annorum septuagesimo quarto in communione S. Matris
Ecclesiae animam Deo reddidit, cuius corpus sepultum est in Coemeterio communi.
Confessario probato confess[us] Februarii
Sanctissimoque Viatico refect[us] Sacri Olei unctione
roborat[us] per
die
Pro fide.
PAROCHUS
Sac. Federicus Faraca

Annita Aloe, figlia di Raffaele Aloe e di Nicoletta Iaconetta,
morì il **1° febbraio 1949** all'età di 74 anni (Parroco Federico Faraca)



Cimitero Vecchio: viale O (foto F. Gallo) Old Cemetery: O Alley (photo F. Gallo)

Cappella Chapel **FRANCESCO ALOE**



Cupelli Vincenzina 1861-1892, O, Dx, 11
Muti Francesco 1879-1906, O, Dx, 11
Aloe Giselda 1887-1955, O, Dx, 11
Celani Spartaco ingegnere engineer 1921-2014, O, Dx, 11
Muti Ada in Celani 1915-2009, O, Dx, 11
Aloe Francesco ingegnere engineer 1858-1919, O, Dx, 11
Muti Vincenzo avvocato lawyer1907-1983, O, Dx, 11 (**foto-photo**)
Muti Giuseppe 1903-1974, O, Dx, 11
Martillotti Libia 1912-1986, O, Dx, 11
Aloe Serafina ved. wd. Saulle 1873-1945, O, Dx, 11



Spina Nicola 1957-2017, O, Dx, 12
La Duca Margherita 1900-1986, O, Dx, 12 (**foto-photo**)
Spina Antonio 1935-1982, O, Dx, 12

Cappella Chapel **MUTO-CARUSO**

Muto Francesco 1916-2006, O, Dx, 13
Muto Nicolino 1923-1991, O, Dx, 13
Caruso Paolino 1913-2004, O, Dx, 13
Muto Adelina 1922-2005, O, Dx, 13
Muto Domenico 1878-1965, O, Dx, 13
Paladino Maria Rachele 1893-1966, O, Dx, 13
Maiolino Diego 1988-1988, O, Dx, 13
Testini Rosaria 1887-1918, O, Dx, 13
Muto Michelina 1883-1919, O, Dx, 13

VIALE O- O ALLEY

Lato Sinistro- Left Side

Posteraro Adelaide - senza dati-no data, O, Sx, 1
Posteraro Raffaele - senza dati-no data, O, Sx, 1
Pelusi Elena, Saverio e Luisa - senza dati-no data, O, Sx, 1
Posteraro Vincenzina - senza dati-no data, O, Sx, 1
Posteraro Raffaelina - senza dati-no data, O, Sx, 1
Naccarato Peluso Elena 1850-1915, O, Sx,

De Simone M. Letizia 1868-1957, O, Sx, 2
Greco Ernesto 1882-1934, O, Sx, 2
Greco Luigi 1885-1936, O, Sx, 2

Mazzotta Clorinda 1914-1996, O, Sx, 3
Piluso M. Saveria 1883-1936, O, Sx, 3
Scanga Rosa 1885-1937, O, Sx, 3

Loculo - senza dati-no data

Prati Antonio 1928-2015, O, Sx, 4
Palmieri Antonio 1926-2015, O, Sx, 4

Abate Giovanni 1916-1997, O, Sx, 5
Abate Raffaelina 1915-1974, O, Sx, 5
Valle Francesca 1879-1953, O, Sx, 5
Abate Antonio 1877-1938, O, Sx, 5

Palermo Ermelina 1925-2015, O, Sx, 6
Naccarato Carmine Cav. V. V. 1893-1988, O, Sx, 6
Policicchio Maria 1890-1965, O, Sx, 6

Porco Giuseppe 1914-2016, O, Sx, 7
Porco Angelo 1912-1993, O, Sx, 7
Porco Antonietta 1906-1992, O, Sx, 7
Porco Francesco 1874-1963, O, Sx, 7

Artiglieri Settino 1928-2011, O, Sx, 8
Posteraro Gatto Rosina 1883-1971, O, Sx, 8
Posteraro Giovanni 1909-1945, O, Sx, 8
Sganga Francesca 1908-1991, O, Sx, 8
Sganga Rosario 1880-1950, O, Sx, 8
Runco Pasqualina 1878-1956, O, Sx, 8

Aloe Giuseppe senza dati-no data, O, Sx, 9
Saulle Pasqualina senza dati-no data, O, Sx, 9
Muti Vincenza senza dati-no data, O, Sx, 9



Aloe Maria Geltrude (**foto**) vd wd. Caruso 1890-1965, O, Sx, 10

Scanga Giuseppina n. Pelusi 1873-1910, O, Sx, 11

Muto Maria 1923-2011, O, Sx, 12
Piluso Francesco 1945-2009, O, Sx, 12
Piluso Teobaldo 1909-1991, O, Sx, 12
Piluso Giuseppe senza dati-no data, O, Sx, 12
Piluso Angela senza dati-no data, O, Sx, 12
Politano Filomena senza dati-no data, O, Sx, 12



Bruni Antonina Paolina in Muto 1895-1980, O, Sx, 13 (**foto-photo**)
Bosco Olga 1930-2003, O, Sx, 13
Muto Giacinto 1912-1988, O, Sx, 13 (**foto-photo**)
Muto Salvatore 1920-2017, O, Sx, 13 (**foto-photo**)





Cappella Chapel **ALOE**

Aloe Giuseppe 1934-1961, O, Sx, 14
Aloe Giuseppe 1866-1942, O, Sx, 14
Iaconetta Filippina 1875-1949, O, Sx, 14
Turco Gemma 1914-1998, O, Sx, 14
Aloe Raniero 1914-1991, O, Sx, 14
Aloe Onorio 1937-1994, O, Sx, 14
Aloe Francesco 1935-2010, O, Sx, 14
De Grazia Ada 1934-1994, O, Sx, 14

CAPPELLA Chapel **COSCARELLA**

Coscarella Angela 1922-1998, O, Sx, 17
Coscarella Muto Rosa 1901-1982, O, Sx, 17
Sabatini Maria 1929-2017, O, Sx, 17
Coscarella Angelo Antonio 1924-2002, O, Sx, 17
Coscarella Francesco Olindo 1890-1964, O, Sx, 17
Muto Serafina senza dati-no data, 17
Muto Sabatina senza dati-no data, 17

CAPPELLA Chapel **CUPELLI** (foto-photo)

Cupelli Giuseppe 1912-2000, O, Sx, 18
Salto Maddalena in Cupelli 1916-1993, O, Sx, 18
Cupelli Luigi 1859-1946, O, Sx, 18
Bernardino Rosina in Cupelli 1885-1975, O, Sx, 18
Cupelli Felice 1916-1937, O, Sx, 18
Cupelli Francesco senza dati-no data, O, Sx, 18
Cupelli Raffaeluzza senza dati-no data, O, Sx, 18
Cupelli Vincenzo 1859-1923, O, Sx, 18
Cupelli Antonietta Pellegrini senza dati-no data, O, Sx, 18
Cupelli Maria 1866-1918, O, Sx, 18
Cupelli Giuseppina n. Falsetti 1835-1904, O, Sx, 18

Naccarato Domenica senza dati-no data , O, Sx, 19
Scaramella Ferdinando senza dati-no data, O, Sx, 19
Scaramella Salvatore- senza dati-no data, O, Sx, 19

Cappella Chapel **POLITANI**

Posteraro Rodolfo 1958-2003, O, Sx, 20
Lucchetta Ida vd wd Politani 1895-1970, O, Sx, 20
Posteraro Raffaele 1917-2011, O, Sx, 20
Politani Paolina 1929-2004, O, Sx, 20

Cappella Chapel **BOSSIO**

Bossio Antonio 1894-1978, O, Sx, 21
Bossio Rodolfo 1936-2007, O, Sx, 21
Porco Emilia 1902-1983, O, Sx, 21





Cappelle Politani e Bossio (semi nascosta) sul Viale O (foto F. Gallo)
Politani and Bossi Chapels (partially visible) on O Alley (photo by F. Gallo)

Cappella Chapel **MARTILLOTTI**



Martillotti Armando 1911-1985, O, Sx, 22
Barone Amalia Paolina 1871-1945, O, Sx, 22
Martillotti Giuseppe medico physician 1858-1954 -foto- photo, O, Sx, 22
Martillotti Cav. Francesco 1897-1989, O, Sx, 22
Martillotti Giovanni 1932-1979, O, Sx, 22
Martillotti Assunta 1903-1995, O, Sx, 22
Civitelli Giuliettta in Martillotti 1903-1989, O, Sx, 22
Martillotti Ferdinando 1900-1970, O, Sx, 22
Veltri Francesca 1888-1970, O, Sx, 22
Martillotti Giuseppe 1858-1954, O, Sx, 22



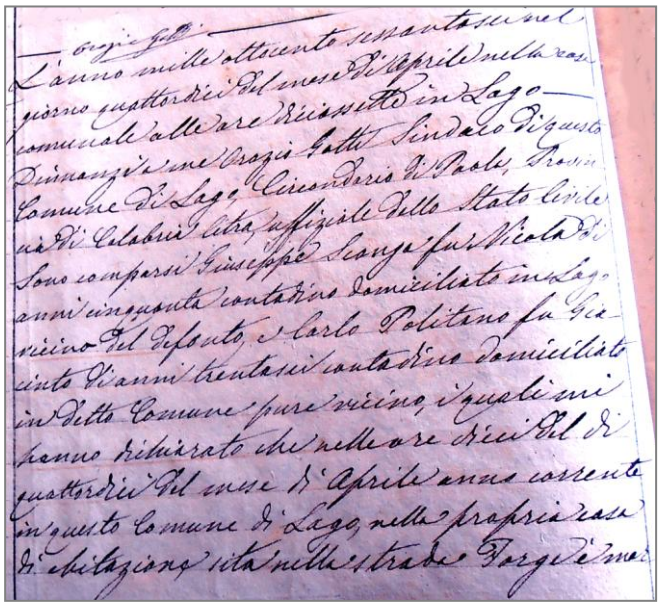

Certificato di Morte di **Ferdinando Martillotti** del 14 aprile 1866 quando il Sindaco di Lago era Orazio Gatti.

"L'anno 1866 nel giorno 14 aprile nella Casa Comunale alle ore 17 in Lago, dinnanzi a me Orazio Gatti, Sindaco di questo Comune di Lago, Circondario di Paola, Provincia di Calabria Citra, uffiziale dello Stato Civile, sono comparsi Giuseppe Scanga fu Nicola di anni 50, contadino domiciliato in Lago vicino del defunto, e Carlo Politano fu Giacinto di anni 36, contadino domiciliato in detto Comune pure vicino, i quali mi hanno dichiarato che alle ore 10 del dì 14 del mese di aprile, anno corrente, in questo Comune, nella propria casa di abitazione, sita nella Strada Forge, è morto ***Ferdinando Martillotti****…"* Aveva 71 anni, era coniugato con *Angela Maria Scanga* (1799-1877) ed ebbero un unico figlio *Francesco Michelangelo Martillotti* (1831-1913) detto "*Ciccozzo*".

Death Certificate of Ferdinando Martillotti of April 14th 1866 when the Mayor of Lago was Orazio Gatti

"On April 14th 1866, in the Municipality of Lago at 17 o'clock, in front of me Orazio Gatti, Mayor of this City of Lago, District of Paola, Province of Calabria Citra, Official of the Registry Office, appeared the 50 year-old Giuseppe Scanga whose father was Nicola, farmer, resident of Lago, residing near the deceased, and Carlo Politano whose father was Giacinto, age 36, a farmer resident in the town, residing near the deceased, who told me that at 10 am, on April 14th of the current year, in this town, in his residence on Strada Forge, **Ferdinando Martillotti** died ... "He was 71 years old, was married to Angela Maria Scanga (1799-1877) and they had the only son, **Francesco Michelangelo Martillotti** (1831-1913) AKA "Ciccozzo".

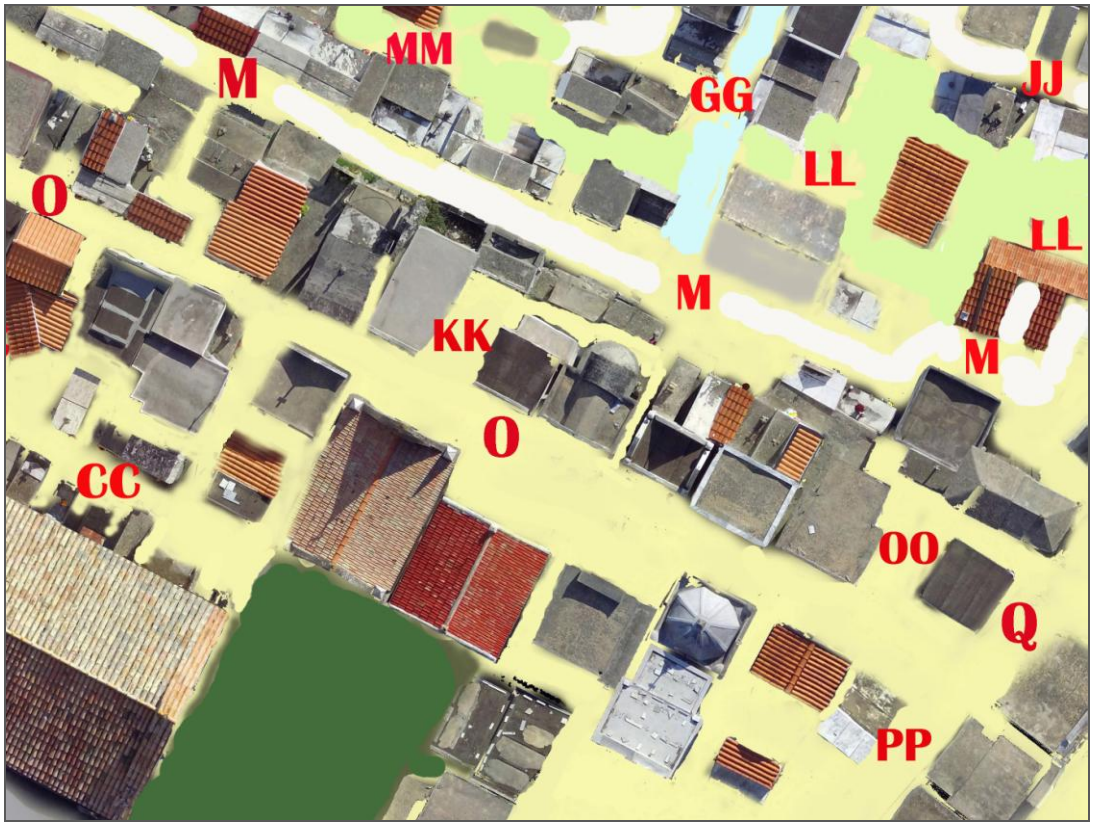

Viale O e diramazioni (vialetti KK, OO e PP)- Alley O and deviations (small alleys KK, OO and PP)

Vialetto KK- Small Alley KK

Ciardullo Sebastiano 1904-1988, KK, 1
Muto Marina in Ciardullo 1910-1980, KK, 1
Guzzo Carmela senza dati no data, KK, 1
Bruni Giuseppe 1905-1984, KK, 1
Turco Paolina Emilia, senza dati no data, KK, 1
Ciardullo Francesco Antonio, senza dati no data, KK, 1
Turco Vincenza, senza dati no data, KK, 1

Bruni Bonaventura 1877-1960, KK, 2
Runco Rosina 1903-1966, KK, 2
Posteraro Luisa 1886-1973, KK, 2

Vialetto OO- Small Alley OO

Fusco Marina 1928-2017, OO, 1
Turrà Orlando 1925-1998, OO, 1
Caruso Giovanna 1902-1988, OO, 1

Naccarato Carmina 1921-2000, OO, 2
Mazzuca Fiore 1920-1976, OO, 2
Porco Teresa 1883-1965, OO, 2
Mazzuca Emilio 1898-1959, OO, 2
Mazzuca Gennaro 1918-1945, OO, 2

Loculi vuoti- empty vaults

Magliocco Congiusto 1923-2008, OO, 3
Berlingieri Chiarina 1929-2010, OO, 3

Greco Carmine 1904-1995, OO, 4
Runco Vincenzina 1901-1979, OO, 4
Turchi Giuseppe 1900-1977, OO, 4

Vialetto PP –Small Alley PP

De Grazia Alfonso 1928-2013, PP, 1 (**foto-photo**)
Acciarito Maria vd. wd. De Grazia 1923-2017, PP, 1
De Grazia Alfonso 1877-1964, PP, 1
De Grazia Carmina 1909-1977, PP, 1
De Grazia Vincenzo 1885-1980, PP, 1



VIALE CC- CC ALLEY

Lato Sinistro- Left Side



Piluso Elena 1925-2018, CC, Sx, 1
Piluso Domenico Mario 1916-1942, CC, Sx, 1-**foto-photo**
Sesti Maria 1921-1994, CC, Sx, 1-**foto-photo**

Giordano Teresa 1898-1969, CC, Sx, 1
Sesti Carmine 1923-1986, CC, Sx, 1
Sesti Salvatore senza dati-no data, CC, Sx, 1
Sesti Nicola senza dati-no data, CC, Sx, 1
Falsetti Diana senza dati-no data, CC, Sx, 1

Sesti Salvatore 1892-1952, CC, Sx, 1a

Mazzotta Italia n. Piluso 1918-2009, CC, Sx, 2
Mazzotta Gabriella 1949-1949, CC, Sx, 2
Mazzotta Giovanna 1915-2000, CC, Sx, 2
Muto Maria senza dati-no data, CC, Sx, 2
Mazzotta Antonio senza dati-no data, CC, Sx, 2

Gaudio Gilda 1924-2011, CC, Sx, 3
Barone Gregorio 1923-2002, CC, Sx, 3
Barone Maria 1921-1985, CC, Sx, 3
Barone Antonio 1909-1968, CC, Sx, 3

Bruni Francesco 1930-2015, CC, Sx, 3a
Greco Carmela 1937-1961, CC, Sx, 3a
Greco Raffaella 1896-1993, CC, Sx, 3a
Posteraro Rosa 1870-1956, CC, Sx, 3a
Greco Gabriele 1864-1940, CC, Sx, 3a
Greco Gabriele 1933-1934, CC, Sx, 3a

Porco Angela 1895-1990, CC, Sx, 4
Bossio Alberico 1861-1958, CC, Sx, 4

Palumbo Antonietta 1917-1991, CC, Sx, 5
Palumbo Assunta 1916-1994, CC, Sx, 5
Palumbo Francesco 1879-1957, CC, Sx, 5
Runco Letizia 1881-1959, CC, Sx, 5

De Piro Battistina n.1892, CC, Sx, 6
De Piro Elisabetta 1884-1979, CC, Sx, 6
De Piro Pasquale n.1884, CC, Sx, 6

Abate Giuseppe 1882-1965, CC, Sx, 7
De Piro Prosperina 1887-1969, CC, Sx, 7
Abate Battista 1922-1958, CC, Sx, 7
Abate Mario 1870-1954, CC, Sx, 7
Abate M. Battista 1870-1954, CC, Sx, 7

Scaramella Angela 1878-1955, CC, Sx, 8
Chiatto Arturo 1911-1959, CC, Sx, 8
Scaramella Pasqualina 1874-1952, CC, Sx, 8
Chiatto Angela 1939-1940, CC, Sx, 8
Chiatto Raffaele 1878-1936, CC, Sx, 8

Valle Nicola 1887-1952, CC, Sx, 9

Cappella Chapel MAZZOTTA Antonio
Mazzotta Francesco 1930-2016, CC, Sx, 10
Antonio 1902-1991, CC, Sx, 10
Luigi Nicola 1875-1954, CC, Sx, 10
Spena Raffaela 1908-1992, CC, Sx, 10
Mazzotta Rosaria in Canonico 1933-1984, CC, Sx, 10
Aloe Maria Rosaria 1878-1954, CC, Sx, 10

Coscarella Letizia 1874-1958, CC, Sx, 11

VIALE CC- CC ALLEY

Lato Destro – Right Side

De Luca Francesco 1932-2008, CC, Dx, 1
Lorelli Maria 1907-1981, CC, Dx, 1
Cara Francesco 1908-1998, CC, Dx, 1
Lorelli Nicola 1877-1948, CC, Dx, 1
Bruni Teresa 1880-1960, CC, Dx, 1

Gelsomino Alfredo 1926-2015, CC, Dx, 2

Pascale Pietro 1810-1890, CC, Dx, 3

Policicchio Saveria 1915-2004, CC, Dx, 4
Politano Antonio 1908-1990, CC, Dx, 4
Policicchio Filomena 1915-1996, CC, Dx, 4
Politano Francesco 1909-1983, CC, Dx, 4
Belsito Rosaria 1874-1942, CC, Dx, 4

Mazzotta Giuseppe senza dati-no data, CC, Dx, 4a
Muto Raffaelina senza dati-no data, CC, Dx, 4a

CAPPELLA Chapel CUPELLI



-Tocci Anna in Cupelli 1893-1972 (**foto-photo**), CC, Dx, 5
- Cupelli Leopoldo 1876-1946, CC, Dx, 5 (**foto-photo**)
- Cupelli Eugenio, 1880-1959, CC, Dx, 5 (**foto-photo**)
- Cupelli Amalia n. De Cicco 1880-1958, CC, Dx, 5
- Cupelli Carolina 1868-1890, CC, Dx, 5
- Cupelli Natale 1951-1951, CC, Dx, 5

Paladino Emilio 1909-1992, CC, Dx, 6
Peluso Vincenzina: senza dati no data , CC, Dx, 6
Paladino Giuseppe: senza dati no data, CC, Dx, 6

Barone Francesco Saverio ? - 1910, CC, Dx, 7
Nigro Serafina ? - 1918, CC, Dx, 7

Scanga Giuseppe 1906-1965, CC, Dx, 8
Peluso Michele 1849-1922, CC, Dx, 8

Piluso Amalia 1933-2000, CC, Dx, 9
Piluso Caterina 1922-2014, CC, Dx, 9
Cupelli Rosa 1903-1986, CC, Dx, 9
Barone Caterina 1876-1967, CC, Dx, 9

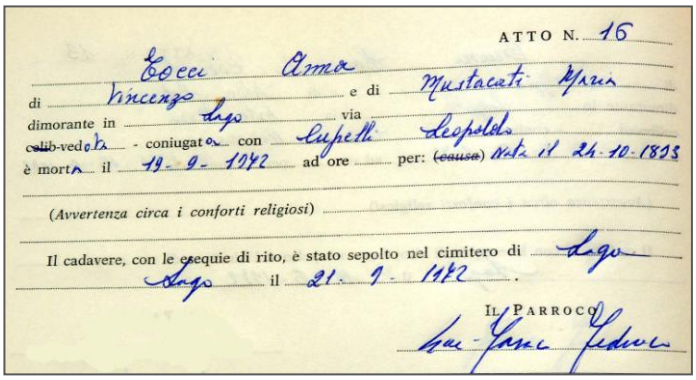

ATTO N. 16

Tocci Anna
di Vincenzo e di Mustacati Maria
dimorante in Lago via
celib-ved~~o~~a - coniugat~~o~~a con Cupelli Leopoldo
è mort~~o~~a il 19-9-1942 ad ore per: (~~causa~~) nata il 24-10-1893

(*Avvertenza circa i conforti religiosi*)

Il cadavere, con le esequie di rito, è stato sepolto nel cimitero di Lago
Lago il 21-9-1942.

IL PARROCO

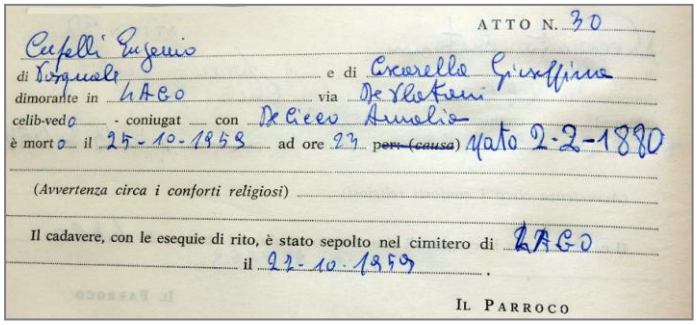

ATTO N. 30

Cupelli Eugenio
di Pasquale e di Ciarello Giuseppina
dimorante in LAGO via De Gasperi
celib-ved~~o~~ - coniugat~~o~~ con De Cicco Amalia
è mort~~o~~ il 25-10-1958 ad ore 23 per: (~~causa~~) nato 2-2-1880

(*Avvertenza circa i conforti religiosi*)

Il cadavere, con le esequie di rito, è stato sepolto nel cimitero di LAGO
il 27-10-1958.

IL PARROCO

CAPPELLA BELSITO



Belsito Michele insegnante (**foto-photo**) 1913-1978, CC, Dx, 10
Belsito Lina in Stancati 1917-1980, CC, Dx, 10
Belsito Vincenza 1912-1981, CC, Dx, 10
Del Bianco Sonia 1924-2010, CC, Dx, 10
Amendola Raffaele 1912-1981, CC, Dx, 10
Belsito Elisabetta in Amendola n.1880, CC, Dx, 10
Belsito don Michele Sacerdote 1877-1954, CC, Dx, 10



Aloe Luigi 1830-1890, CC, Dx 11 (foto edicola a dx-photo shrine on rt)
Presta Giovannina 1900-1909, CC, Dx, 11
Scanga Maria vd. wd. Presta 1876-1920, CC, Dx, 11

Turco Rosina 1903-1990, CC, Dx, 12
Naccarato Paolino 1900-1987, CC, Dx, 12
Politano Giuseppe 1879-1958, CC, Dx, 12

Muti Giuseppina 1881-1911, CC, Dx, 13



Viali S, SS, Q, RR, QQ, Z, ZZ, d, dd

Viale RR- RR Alley

(solo cappelle- only chapels)

Lato Sinistro- Left Side

Fam. De Simone P. , RR, Sx, 1
Fam. De Luca G. , RR, Sx, 2
Fam. Longo Gaetano, RR, Sx, 3
Fam. Barone, RR, Sx, 4
in costruzione- unfinished
Fam. Muto, RR, Sx, 4
Fam. Iuliano Angela, RR, Sx, 5
Fam. Scanga-Muto, RR, Sx, 6
Fam. Politano, RR, Sx, 7

Lato Destro- Right Side

Fam. Porco-Piluso, RR, Dx, 1
A Titta (cappella-chapel) , RR, Dx, 2
Fam. Politano Vittorio, RR, Dx, 3
Fam. Politano-De Pascale, RR, Dx, 4
Fam. Rende-Magliocchi, RR, Dx, 5
Fam. Piluso-Fusco-Stancati, RR, Dx, 6
Fam. Parisi, RR, Dx, 7
Fam. Marano, RR, Dx, 8
Fam. Posteraro, RR, Dx, 9

Viale S- S Alley

Lato Sinistro- Left Side

Naccarato Raffaele 1882-1966, S, Sx, 1
Naccarato Angela 1883-1962, S, Sx, 1

Barone Italo 1933-1965, S, Sx, 2

Stancati Vincenzo 1891-1976, S, Sx, 3
Pelusi M. Francesca 1871-1966, S, Sx, 3
Stancati Giuseppe 1919- ? , S, Sx, 3
Stancati Giuseppe 1861-1931, S, Sx, 3



De Grazia Sistino 1906-1978, S, Sx, 4 (**foto**-photo)
Scanga Filomena 1870-1960, S, Sx, 4
De Grazia Luigi 1862-1930, S, Sx, 4

Lato Destro- Right Side



Caruso Paolino 1913-2004, S, Dx, 1
Muto Adelina 1922-2005, S, Dx, 1

Muto Francesco 1916-2006, S, Dx, 2
Muto Nicolino 1923-1991, S, Dx, 2

Spina Antonio 1935-1982, S, Dx, 3 (**foto**-photo)

Spina Nicola 1957-2017, S, Dx, 4
La Duca Margherita 1900-1986, S, Dx, 4





Viale SS - SS Alley

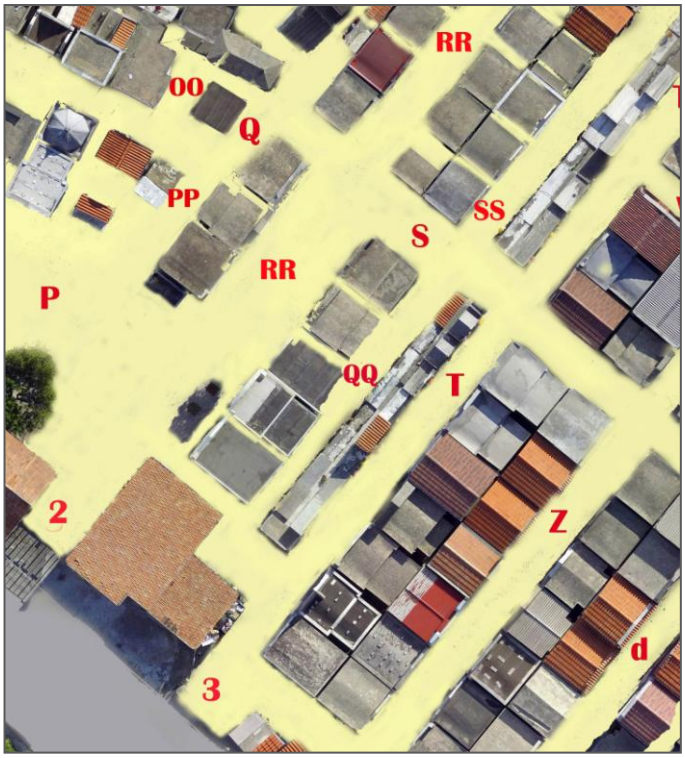

Piazzola P e viali PP, RR e SS P Circle and Alleys PP, RR and SS

Viale SS- SS Alley

Lato Sinistro- Left Side

Palermo Luigi 1847-1931, SS, Sx, 1
Palermo Teresa 1858-1937, SS, Sx, 1

Palermo Ottorino 1913-1972, SS, Sx, 2
Palermo Nicola 1851-1932, SS, Sx, 2
Mazzotta Filomena 1872-1949, SS, Sx, 2

Cupelli Luigi Camillo 1883-1935, SS, Sx, 3

Coscarella Rachele 1893-1972, SS, Sx, 4

Lato Destro- Right Side

Caruso Romano 1963-2016, SS, Dx, 1
Canonico Francesco 1900-1976, SS, Dx, 1
Naccarato Angelo 1893-1975, SS, Dx, 1

Mazzuca Francesca 1926-2001, SS, Dx, 2
Artiglieri Marietta 1923-1976, SS, Dx, 2

Naccarato Antonio 1946-1974, SS, Dx, 3
Naccarato Pasquale 1911-1984, SS, Dx, 3

Policicchio Esterina 1918-1994, SS, Dx, 4
Runco Vittoria 1909-1987, SS, Dx, 4
Greco Ferdinando 1906-1972, SS, Dx, 4
Greco Francesco 1942-2009, SS, Dx, 4

Giordano Annunziata 1897-1978, SS, Dx, 5
Naccarato Giuseppe 1990-1986, SS, Dx, 5

Caruso Maria 1883-1980, SS, Dx, 6
Greco Giuseppina 1895-1982, SS, Dx, 6
Guido Alfonso 1889-1986, SS, Dx, 6
Naccarato Nicola 1895-1979, SS, Dx, 6

Greco Giuseppina 1904-1986, SS, Dx, 7
Greco Luigi 1897-1974, SS, Dx, 7
Policicchio Rosa 1892-1981, SS, Dx, 7

Naccarato Francesco 1896-1981, SS, Dx, 8
Naccarato Ester 1935-1996, SS, Dx, 8
Mazzotta Domenico 1933-2016, SS, Dx, 8
Mazzotta Bruno 1891-1973, SS, Dx, 8
Posteraro Maria 1899-1977, SS, Dx, 8

Viale Q- Q Alley

Fam. Abate, Q, Dx, 10°
Fam. Muto-Magliocco-Politano-Giordano, Q, Dx, 10b
Fam. Naccarato Fedele, Q, Dx, 10c
Fam. Aloe Bruno, Q, Sx, 11
Fam. Naccarato, Q, Sx, 12
Fam. Martillotto-Tani, Q, Sx, 13

Viale QQ- QQ Alley

Lato Sinistro- Left Side

Cappelle- chapels

Fam. Magliocco-Porco, QQ, Sx, 1
Fam. Posteraro-Marini, QQ, Sx, 2
Fam. Provenzano Nicola, QQ, Sx, 3
Fam. Falsetti-Pellegrini, QQ, Sx, 4
Fam. Porco-Lorelli-De Pascale, QQ, Sx, 5
Fam. Runco Mafalda, QQ, Sx, 6
Fam. Spina Vincenzo, QQ, Sx, 7
Fam. Iuliano, QQ, Sx, 8
Fam. Posteraro-De Luca, QQ, Sx, 8

Loculi- vaults

Canonico Giuseppe 1908-1978, QQ, Sx, 9
Giordano Ferdinando 1932-2011, QQ, Sx, 9

Policicchio Giuseppe 1898-1978, QQ, Sx, 10
Aloe Marisa 1942-2017, QQ, Sx, 10 (**foto**-photo)
Senatore Luigi 1937-1977, QQ, Sx, 10
Gatto Giovanni 1933-1987, QQ, Sx, 10

Marinaro Angelo 1922-1993, QQ, Sx, 11
Beaumont Jean Claude 1970-1992, QQ, Sx, 11



Lato Destro- Right Side

Bernardo Ciddio Geniale 1948-2015, QQ, Dx, 1
Greco Luigi 1922-1993, QQ, Dx, 1
Borrelli Nicolina 1920-1988, QQ, Dx, 1
Gaudio Casimino 1913-2000, QQ, Dx, 1

Abate Rosa 1933-2008, QQ, Dx, 2
Abate Giuseppe 1904-1982, QQ, Dx, 2
Provenzano Teresa 1904-1997, QQ, Dx, 2

Bruni Carmine 1954-1997, QQ, Dx, 3
Naccarato Adelina 1928-2013, QQ, Dx, 3
Corrente Carmelo 1927-2013, QQ, Dx, 3
Miraglia Giuseppina 1930- ? , QQ, Dx, 3

Magliocco Giuseppe 1903-1971, QQ, Dx, 4
P.N. senza dati- no data, QQ, Dx, 4
Sacco Saverio 1907-1985, QQ, Dx, 4

Barone Filomena 1895-1975, QQ, Dx, 5
Mazzotta Ferdinando 1884-1973, QQ, Dx, 5
De Grazia Francesca 1913-1981, QQ, Dx, 5
Posteraro Amedeo 1924-1983, QQ, Dx, 5
Spena Italo 1951-2012, QQ, Dx, 5
Petrungaro Domenico 1952-1981, QQ, Dx, 6
Veltri Bartolo 1911-1981, QQ, Dx, 6
Scanga Antonio 1909-1992, QQ, Dx, 6
Porco Peppina 1903-1983, QQ, Dx, 6

Di Simone Angelo 1923-2000, QQ, Dx, 7
Naccarato Eugenia 1899-1985, QQ, Dx, 7
Cavaliere Raffaele 1902-1973, QQ, Dx, 7



Scanga Fiorina 1917-2002, QQ, Dx, 8
Porco Iolanda Anella 1920-2007, QQ, Dx, 8

Corrente Salvatore 1905-1992, QQ, Dx, 9
Mazzotta Corrente Francesca 1909-1991, QQ, Dx, 9
Corrente Gaetano 1925-1973, QQ, Dx, 9 (**foto**-photo)



Palermo Vincenzo 1888-1980, QQ, Dx, 10
Scanga Angela R. 1892-1977, QQ, Dx, 10
Piluso Natale 1911-1974, QQ, Dx, 10
Costa Vincenzo 1901-1972, QQ, Dx, 10 (**foto**-photo)



Cappella Piluso Ermogesto-Fusco Catina, QQ, Dx, 11
-Piluso Ermogesto 1927-2003, QQ, Dx, 11 (**foto**-photo)
-Fusco Catina 1924-1992, QQ, Dx, 11
-Fusco Rocco 1900-1977, QQ, Dx, 11
-Stancati Diana 1904-1977, QQ, Dx, 11
-Fusco Carmela 1937-1972, QQ, Dx, 11



Cappella Spina Vincenzo e Anello, QQ, Dx, 12
-Spina Vincenzo 1908-1985, QQ, Dx, 12 (**foto**-photo)
-Spina Anello 1920-1979, QQ, Dx, 12 (**foto**-photo)
-Coscarella Onorina 1918-2012, QQ, Dx, 12

Runco Angela 1896-1984, QQ, Dx, 13
Posteraro Domenico 1940-1975, QQ, Dx, 13
Galileo Saveria 1918-1996, QQ, Dx, 13
Cupelli Riccardo 1913-1970, QQ, Dx, 13
Canonico Eufrasia 1914-1970, QQ, Dx, 13

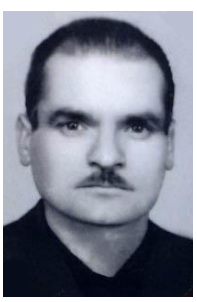

Abate M. Teresa 1886-1946, QQ, Dx, 14
Scaramelli Guido 1924-2005, QQ, Dx, 14
Farnese Teresa 1942-2009, QQ, Dx, 14
Borrelli Armando 1935-2010, QQ, Dx, 14
Pagnotta Anna 1904-1977, QQ, Dx, 14

Marghella Teresa 1895-1981, QQ, Dx, 15
Cupelli Angelo 1889-1974, QQ, Dx, 15
Naccarato Michele 1899-1975, QQ, Dx, 15

Porco Assunta 1901-1982, QQ, Dx, 16
Posteraro Emilio 1905-1975, QQ, Dx, 16
Mazzotta Carmina 1891-1979, QQ, Dx, 16
Martillotto Giuseppe 1890-1974, QQ, Dx, 16

Porco Paolina 1910-2002, QQ, Dx, 17
Posteraro Vincenzina 1902-1985, QQ, Dx, 17
De Munno Domenico 1907-1986, QQ, Dx, 17



Martillotti Letizia 1909-1976, QQ, Dx, 18
Ziccarelli Ortenzia 1895-1974, QQ, Dx, 18
De Munno Francesco 1927-2004, QQ, Dx, 18
Posteraro Vincenzina 1931-2018, QQ, Dx, 18
Sesti Evelina 1906-1980, QQ, Dx, 18 (**foto**-photo)

Piluso Teresina 1909-1992, QQ, Dx, 19
Runco Settimino 1892-1971, QQ, Dx, 19
Foschini Maria Teresa 1901-1980, QQ, Dx, 19

Chiarelli Costa Eugenio 1909-1986, QQ, Dx, 20
Bastone Anna 1898-1971, QQ, Dx, 20

Policicchio Enrico 1890-1986, QQ, Dx, 21
Rende Gianluca 1975-1976, QQ, Dx, 21

Canonico Napoleone 1915-1981, QQ, Dx, 22
Martillotto Gemma 1890-1974, QQ, Dx, 22
Porco Giovanni 1917-1945, QQ, Dx, 22
Chiarello Anna 1893-1967, QQ, Dx, 22



Stancati Immacolata 1914-1948, QQ, Dx, 23
Stancati Elena 1938-1979, QQ, Dx, 23 (**foto**-photo)

Porco Giovannina 1915-1984, QQ, Dx, 24
Beaumont Eric senza dati- no data, QQ, Dx, 24
Stancati Diana 1951-1977, QQ, Dx, 24

Tutera Domenico 1911-1976, QQ, Dx, 25
Muto Biondi Maria 1908-1974, QQ, Dx, 25
Biondi Silvio 1907-1975, QQ, Dx, 25
Pilusi Antonietta 1922-1973, QQ, Dx, 25

Magliocco Anna 1909-1972, QQ, Dx, 26
Zenone Maria F. 1893-1974, QQ, Dx, 26

Porco Fortunato 1891-1973, QQ, Dx, 27
De Luca Maria 1899-1986, QQ, Dx, 27
Naccarato Elisabetta 1903-1987, QQ, Dx, 27

Politano Assunta 1893-1973, QQ, Dx, 28
Scanga Elvira 1914-1974, QQ, Dx, 28
Palumbo Ermelindo 1913-1988, QQ, Dx, 28
Scanga Filomena 1916-2007, QQ, Dx, 28

Viale T- T Alley



Viale T - T Alley

Lato Sinistro- Left Side (solo loculi-only vaults)

Barone Angelo 1945-2015, T, Sx, 1
De Luca Gelasia 1929-1990, T, Sx, 1
Greco Rosa 1920-1990, T, Sx, 1

Spina Arturo 1915-1990, T, Sx, 2
Scanga Giuseppe 1908-1983, T, Sx, 2
Arlia Peppina 1912-1989, T, Sx, 2

Porco Carmine 1920-1992, T, Sx, 3
Policicchio Peppina 1927-2014, T, Sx, 3
Porco Emma 1951-1981, T, Sx, 3

De Pascale Saveria 1920-2018, T, Sx, 4
Spena Rachele 1907-1997, T, Sx, 4
De Pascale Carmine 1901-1980, T, Sx, 4

Runco Anello 1922-2004, T, Sx, 5
Runco Fiorina 1918-2009, T, Sx, 5

Giordano Anna 1906-1999, T, Sx, 6
Muto Nicola 1897-1979, T, Sx, 6
Policicchio Filippina 1880-1956, T, Sx, 6

Mazzotta Fiore Amabile 1906-1990, T, Sx, 7
Scanga Saveria 1909-1991, T, Sx, 7

Runco Carmina 1905-1987, T, Sx, 8
Bernardo Pietro 1915-1994, T, Sx, 8

Lato Destro- Right Side (solo cappelle- only chapels)



Fam. Piluso, T, Dx, 1

Fam. Ambrogio Angelo De Pascale, T, Dx, 2

Fam. Maione-Naccarato, T, Dx, 3
-Maione Mario 1920-2002, T, Dx, 3 (**foto**-photo)
-Maione Elena 1921-1991, T, Dx, 3 (**foto**-photo)
-Naccarato Evaristo 1914-1952, T, Dx, 3 (**foto**-photo)





Fam. Chiatto, T, Dx, 4
-Chiatto Peppino 1919-1999, T, Dx, 4
-Chiatto Gennaro 1914-1988, T, Dx, 4
-Beniamino 1924-2010, T, Dx, 4





Fam. Fabiano Antonio, T, Dx, 5
Fam. Scanga Francesco, T, Dx, 6

Fam. Cavaliere, T, Dx, 7
-Cavaliere Giuseppe 1892-1971, T, Dx, 7 (**foto**-photo)
-Greco Maria 1896-1937, T, Dx, 7 (**foto**-photo)
-De Luca Emilia 1901-1965, T, Dx, 7
-Cavaliere Luigi 1921-1954, T, Dx, 7



ATTO N. 2

Cavaliere Giuseppe di fu Luigi e di fu Migliaccio Angela

dimorante in LAGO via N. Sauro

celib-ved O coniugat con De Luca Emilia

è morto il 29-1-1971 ad ore 10 per (cause) Nato 28-5-1892

(Avvertenza circa i conforti religiosi)

Il cadavere, con le esequie di rito, è stato sepolto nel cimitero di LAGO

il 30-1-1971.

Fam. Posteraro dott. Giuseppe, T, Dx, 8
Fam. Giordano-Spina-Carino, T, Dx, 9
Fam. Falsetti Angelo, T, Dx, 10
Fam. Paoli, T, Dx, 11
Fam. Palumbo Luigi, T, Dx, 12

Viale Z – Z Alley

solo cappelle –only chapels

Lato Sinistro- **Left Side**



Fam. Provenzano, Z, Sx, 1
-Provenzano Michele 1915-2001, Z, Sx, 1
-Porco Clementina 1912-2000, Z, Sx, 1
-Provenzano Silvana 1959-2002, Z, Sx, 1

Fam. Magliocchi, Z, Sx, 2
-Magliocchi Luigi 1917-1935, Z, Sx, 2
-Magliocchi Venturino 1916-1999, Z, Sx, 2
-Magliocchi Mariano Gabriele 1887-1947, Z, Sx, 2
-Naccarato Serafina 1893-2006, Z, Sx, 2

Fam. Milito, Z, Sx, 3 (**foto**-photo)
-Milito Padre Martino 1912-1993, Z, Sx, 3
-Solimena Allegrezza 1898-1977, Z, Sx, 3
-Tucci Emilia 1889-1975, Z, Sx, 3
-Milito Sisto 1914-1986, Z, Sx, 3
-Chilelli Cesarina 1919-1991, Z, Sx, 3

Fam. Falsetti, Z, Sx, 4

Fam. Magliocco, Z, Sx, 5 (**foto**-photo)
-Magliocco Colombo 1895-1982 , Z, Sx, 5
-Stancati Vincenzina 1902-2004, Z, Sx, 5
-Magliocco Italo 1935-2002, Z, Sx, 5
-Magliocco Francesco 1924-1984, Z, Sx, 5



Fam. Raia, Z, Sx, 6

Fam. Scanga, Z, Sx,7

Fam. De Luca Gabriele, Z, Sx, 8

Lato Destro- Right Side

Fam. Coscarella-Farnese, Z, Dx, 1
Fam. Cavaliere Vincenzo, Z, Dx, 2
Fam. Barillà Isabella-Scanga 1903-1974, Z, Dx, 3
Fam. Scanga, Z, Dx, 4
Fam. Faraca, Z, Dx, 5
Fam. De Luca Cesare 1917-2001, Z, Dx, 6
Fam. Runco Americo 1923-2000, Z, Dx, 7
Fam. Cupelli, Z, Dx, 8
cappella senza nome- unnamed chapel
Fam. Gatto Domenico 1932-1992, Z, Dx, 9

Viale ZZ- ZZ Alley

Lato Sinistro- Left Side

Sesti Francesco 1959-2001, ZZ, Sx, 1
Sesti Alfonso 1935-2011, ZZ, Sx, 1
Perrone Antonietta, ZZ, Sx, 1

Lato Destro- Right Side

Barone Maria Rosaria 1909-1995, ZZ, Dx, 1
? Carmine 1922-1994, ZZ, Dx, 1
Paladino Antonietta 1954-1989, ZZ, Dx, 1
Barone Candida 1927-1994, ZZ, Dx, 1
Posteraro Pasquale 1929-1994, ZZ, Dx, 1
Mazzotta Vincenzo 1920-1994, ZZ, Dx, 1
Guido Santa 1925 - ? , ZZ, Dx, 1
Spena Silvio 1918-1995, ZZ, Dx, 1

Runco Alfonso 1931-2000, ZZ, Dx, 2
Veltri Giuseppina 1931-1993, ZZ, Dx, 2
Posteraro Emilio 1956-1994, ZZ, Dx, 2

Coscarella Giuseppina 1913-1994, ZZ, Dx, 3
Monterurro Gennaro 1924-1994, ZZ, Dx, 3
Ziccarelli Rachele 1923-1994, ZZ, Dx, 3

Loculi vuoti- empty vaults

Cappella senza nome
-Baratta Antonio 1930-2011, ZZ, Dx, 4
-Naso Giacomo 1929-1999, ZZ, Dx, 4

Cappella CUPELLI PASQUALE
-Cupelli Pasquale 1917-1987, ZZ, Dx, 5
-Mazzotta Maria 1926-2017, ZZ, Dx, 5
-Mazzotta Elisa vd wd. Caferri 1927-2017, ZZ, Dx, 5
-Caferri Francesco 1925-2005, ZZ, Dx, 5

Cappella A FRANCESCO
-Coscarella Francesco 1955-1988, ZZ, Dx, 6
-Coscarella Pasquale 1924-2006, ZZ, Dx, 6

Naccarato Angela 1925-2013, ZZ, Dx, 7
Naccarato Orlando 1929-1991, ZZ, Dx, 7

Bruni Pietro 1906-1993, ZZ, Dx, 8
Runco Anna Felicia 1908-1993, ZZ, Dx, 8

Porco Emilia 1912-1991, ZZ, Dx, 9
Spina Giovambattista 1910-1997, ZZ, Dx, 9

Greco Elena 1908-1987, ZZ, Dx, 10
Falsetti Carmine 1909-1978, ZZ, Dx, 10

Viale d – Alley d

(solo cappelle –only chapels)

Lato Sinistro- Left Side

Fam. Runco-Naccarato d, Sx, 1
Fam. Cupelli, d, Sx, 2
Fam. Carusi, d, Sx, 3
-Caruso Alfonso 1935-2015, d, Sx, 4
-Carusi Don Bruno 1902-1977 d, Sx, 5 (**foto**-photo)
Fam. Cupelli Ortenzio, d, Sx, 6
Fam. Salvati Romualdo, 1912-2001 d, Sx, 7
Fam. Mazzotta Orlando, d, Sx, 8
Fam. Maiorca Elio 1915-1936, d, Sx, 9



Lato Destro- Right Side

Cappella senza nome- chapel with no name
Fam. Presta, d, Dx, 1
Fam. Mazzotta Gigi, d, Dx, 2
Fam. De Pascale Giovanni, d, Dx, 3
Fam. Magliocco Francesco, d, Dx, 4
Fam. Muto Marino, d, Dx, 5
Cappella senza nome- chapel with no name

Vialetto e- Small Alley e

(solo cappelle- only chapels)

Lato Sinistro- Left Side

Fam. Rende, e, Sx, 1
Fam. Arlia Ciombo-Mazzotta Fiore, e, Sx, 2
Fam. Naccarato Rinaldo, e, Sx, 3

Lato Destro- Right Side

Fam. Bruni, e, Dx, 1
-Bruni Odesto 1880-1968, e, Dx, 2
-Bruni Mirando 1915-1999, e, Dx, 3
-Rossi Claudia 1921-2016, e, Dx, 4
Fam. Gatto Giuseppe 1898-1975, e, Dx, 5
Fam. Coscarella-Sesti, e, Dx, 6

Viale dd (solo a destra- only on the right)

Longo Gino 1954-2008, dd, Dx, 1
Longo Ferdinando 1910-1978, dd, Dx, 1
Turco Esterina 1913-1994, dd, Dx, 1

Mazzotta Michelina 1904-1979, dd, Dx, 2
Iuliano Salvatore 1942-1978, dd, Dx, 2
Iuliano Sabatino 1901-1987, dd, Dx, 2
Palermo Giovanna 1919-2000, dd, Dx, 3
Turco Adolfo 1911-1978, dd, Dx, 3

Magliocco Luigia 1937-2001, dd, Dx, 4
Policicchio Rosa 1907-1985, dd, Dx, 4

Posteraro Assunta 1909-1988, dd, Dx, 5
Bernardo Ciddio Maria 1978-1978, dd, Dx 5
Porco Carmine 1919-1979, dd, Dx, 5

Ziccarelli Elvira 1926-1986, dd, Dx, 6
Ziccarelli Agostino 1905-1984, dd, Dx, 6
Bruni Teresina 1907-2000, dd, Dx, 6

Mazzotta Settimia senza dati no data, dd, Dx, 7
Palermo Luisa senza dati no data, dd, Dx, 7
Mazzotta Paolino 1901-1983, dd, Dx, 7
De Luca Maria 1903-2000, dd, Dx, 7

Porco Gaetano 1907-1988, dd, Dx, 8
Porco Beniamino 1936-1986, dd, Dx, 8
Posteraro Maria 1897-1984, dd, Dx, 8

De Simone Bruno 1925-2002, dd, Dx, 9
De Simone Vincenzo 1899-1981, dd, Dx, 9
Mazzotta Letizia 1898-1988, dd, Dx, 9

Greco Antonia Maria 1892-1980, dd, Dx, 10
Runco Genoveffa 1897-1979, dd, Dx, 10



Sesti Settimia 1906-1997, dd, Dx, 11
Policicchio Luigi 1906-1997, dd, Dx, 11 (**foto**-photo)
Parati Carmela 1891-1983, dd, Dx, 11

Porco Luigi 1941-2008, dd, Dx, 12
Posteraro Elisabetta 1915-1994, dd, Dx, 12
Porco Giuseppe 1914-1976, dd, Dx, 12

Porco Teresa 1922-2005, dd, Dx, 13
Giordano Rosa 1920-1996, dd, Dx,13
Porco Orazio 1918-1979, dd, Dx,13

Runco ? 1910-2004, dd, Dx, 14
Runco Angela 1907-2002, dd, Dx, 14
Runco Maria 1934-2000, dd, Dx, 14

Naccarato Leonardo 1924-2001, dd, Dx, 15
Mazzotta Rosina 1923-1997, dd, Dx, 15

Borrelli Saveria 1911-1979, dd, Dx, 16
Runco Attilio 1915-1991, dd, Dx, 16

Muto Silvio 1910-2003, dd, Dx, 17
Palermo Raffaeluzza 1912-1998, dd, Dx, 17
Muto Letizia 1899-1979, dd, Dx,17

Matallo Raffaele 1943-1984, dd, Dx, 18
Scanga Filomena 1913-2012, dd, Dx, 18
Palermo Luigi 1915-1980, dd, Dx, 18

Posteraro Nicola 1914-2004, dd, Dx, 19
Bruni Innocenza 1920-1989, dd, Dx, 19

Posteraro Milana 1901-1987, dd, Dx, 20
Rende Giuseppe 1898-1986, dd, Dx, 20
Scanga Rosa 1906-1986, dd, Dx, 20



Viali del Cimitero Nuovo di Lago Alleys of Lago's new area of Cemetery

Viale *q*- Alley *q*

Solo Lato Destro- Right Side Only

Naccarato Orlando 1928-2013, q, Dx, 1

Bruno Raffaele 1926-1987, q, Dx, 2
Limone Francesco 1940-1998, q, Dx, 2

Cupelli Mario 1921-2006, q, Dx, 3
Runco Ermelina 1924-2001, q, Dx, 3
Mazzotta Saveria 1888-1987, q, Dx, 3

Caruso Clorinda 1923-2008, q, Dx, 4
Chiarello Giovannina 1916-2003, q, Dx, 4
Cino Pasquale 1915-1991, q, Dx, 4

Miraglia Margherita 1972-1986, q, Dx, 5

Mazzotta Bruno 1922-2003, q, Dx, 6

Runco Giuseppe 1943-2000, q, Dx, 7
Piluso Giuseppina 1897-1982, q, Dx, 7

Borrelli Mario 1925-1978, q, Dx, 8
Borrelli Teresa 1962-1991, q, Dx, 8

Greco Emilia 1908-1994, q, Dx, 9
Cupelli Giovanni 1906-1979, q, Dx, 9

Palumbo Salvatore 1910-1994, q, Dx, 10
Greco Carmina 1907-1985, q, Dx, 10

Muto Rosa 1921-1996, q, Dx, 11
Rende Gaspare 1917-1993, q, Dx, 11

Runco Teresa 1917-1992, q, Dx, 12
Barone Raffaele 1911-1994, q, Dx, 12

Iuliano Giuseppe 1889-1986, q, Dx, 13
Posteraro Assunta 1899-1986, q, Dx, 13

Mazzotta Francesco 1923-2000, q, Dx, 14
Cupelli Saverio 1916-1984, q, Dx, 14

Palermo Mario 1912-1994, q, Dx, 15
Mazzuca Francesco 1913-1985, q, Dx, 15
Sacco Francesco 1905-1980, q, Dx, 15
Amato Rosa 1908-1999, q, Dx, 15

Posteraro Francesco 1926-1992, q, Dx, 16
Runco Raffaella 1924-2016, q, Dx, 16
Canonico Alfredo 1919-1995, q, Dx, 16
Porco Settimia 1926-1984, q, Dx, 16

Posteraro Giocondo 1932-2006, q, Dx, 17
Fiore Mario 1975-1984, q, Dx, 17

Gatto Bruniana 1908-2000, q, Dx, 18
Piluso Germando 1907-1993, q, Dx, 18
Naccarato Adelina 1924-2001, q, Dx, 18
Policicchio Francesco 1919-1999, q, Dx, 18

Braun Ottilie 1918-2007, q, Dx, 19
Mazzuca Lorenzo 1902-1982, q, Dx, 19
Mazzuca Antonio 1951-1993, q, Dx, 19
Piluso Raffaella in Mazzuca 1908-1980, q, Dx, 19

Mazzotta Vincenzina 1917-2006, q, Dx, 20
Coscarella Francesco 1899-1985, q, Dx, 20

Porco Raffaele 1924-1992, q, Dx, 21
Policicchio Marietta 1924-2016, q, Dx, 21

Greco Antonio 1931-1991, q, Dx, 22
Cupelli Francesca 1898-1981, q, Dx, 22
Giordano Gaetano 1902-1986, q, Dx, 22

Loculi vuoti- empty vaults

Sacco Rosa 1936-2017, q, Dx, 23
Sacco Silvio 1906-1993, q, Dx, 23
Sacco Silvia 1907-2003, q, Dx, 23

Martillotto Girlando 1934-1984, q, Dx, 24

Loculi vuoti- empty vaults

Spena Francesco 1950-2009, q, Dx, 25
Abate Raffaella 1915-2001, q, Dx, 25
Spena Lello 1974-2001, q, Dx, 25

Aloe Francesco 1912-1981, q, Dx, 26
Runco Giuseppina 1908-1985, q, Dx, 26
Vellone Domenico 1904-1980, q, Dx, 26
Rende Innocenza 1903-1988, q, Dx, 26

Viali i- Alley **i**

Lato Sinistro- Left Side (tutte cappelle- only chapels)

Fam. ALOE, i, Sx, 1

-Aloe Emilio 1912-1980, i, Sx, 1
-Aloe Mafalda 1922-2005, i, Sx, 1
-Lorelli Antonietta 1911-1985, i, Sx, 1

Fam. SCARAMELLI-OMBRES, i, Sx, 2
- Scaramelli Angelo 1946-2011, i, Sx, 2 (**foto**-photo)
- Ombres Ersilia 1953-2007, i, Sx, 2 (**foto**-photo)
- Scaramelli Maximilian 1975-1988, i, Sx, 2





Fam. Greco, i, Sx, 3
Fam. Martillotti Francesco e Corradina, i, Sx, 4
Fam. Martillotti Mario, i, Sx, 5
Fam. Chiarelli-Campora, i, Sx, 6
Fam. Piluso, i, Sx, 7

Chiatto Gilda 1915-2001, i, Sx, 8
Sacco Esterina 1912-1996, i, Sx, 8
Amato Antonio 1916-2002, i, Sx, 8
Arella Laura 1940-1993, i, Sx, 8
Laurini Antonio 1929-2012, i, Sx, 8



De Luca Francesca 1920-2002, i, Sx, 9
Matallo Giovanni 1925-2009, i, Sx, 9 (**foto**-photo)
Muto Angela 1913-1995, i, Sx, 9

Cino Raffaele 1910-1965, i, Sx, 10
Iuliano Beniamino 1925-2001, i, Sx, 10
Bruni Bruno 1916-2001, i, Sx, 10

Milani Mario 1931-1999, i, Sx, 11
Piluso Rosina 1913-2001, i, Sx, 11

Guido Ettore 1938 1999, i, Sx, 11

Grisolia Evelina 1916-2000, i, Sx, 12
De Luca Luigina 1912-2002, i, Sx, 12
Canonico Natale 1910-1998, i, Sx, 12
Mazzotta Beniamino 1933-2004, i, Sx, 12

Borrelli Nicola 1922-1998, i, Sx, 13
Mazzotta Evelina 1916-1998, i, Sx, 13
Policicchio Angela 1911-1998, i, Sx, 13
Abate Filomena 1912-1998, i, Sx, 13

Spina Nicola 1925-1998, i, Sx, 14
Cupelli Maria 1919-1998, i, Sx, 14
Mazzotta Mario 1926-1998, i, Sx, 14
Crisolia Raffaela 1912-1998, i, Sx, 14

De Simone Pasquale 1924-1996, i, Sx, 15
De Grazia Angela 1935-2001, i, Sx, 15
Lambrosi Paolino 1927-1997, i, Sx, 15

Naccarato Giuseppe 1884-1958, i, Sx, 16
Mazzotta Aquilina 1970-1997, i, Sx, 16
De Simone Albino 1930-1997, i, Sx, 16

Viale i- Alley i

Lato Destro- Right Side

(tutti loculi- only vaults)

Ziccarelli Serafina 1928-2003, i, Dx, 1

Posteraro Agostino 1940-2003, i, Dx, 2
Perrone Grazia 1912-2004, i, Dx, 2
Bernardo Maria 1915-2003, i, Dx, 2

Palermo Nicola 1925-2003, i, Dx, 3
Sacco Giuseppe 1931-2001, i, Dx, 3

Palermo Giovanni 1918-2004, i, Dx, 4
Bishey Magidy 1951-2005, i, Dx, 4 (**foto**-photo)
Aurnia Giuseppe 1922-2004, i, Dx, 4
Posteraro Antonio 1949-2012, i, Dx, 4



Barone Giuseppe 1904-1992, i, Dx, 5
Cupelli Assunta 1914-1991, i, Dx, 5

Viale m - Alley m

Lato Sinistro- Left Side

Fam. Fiorelli, m, Sx, 1
Fam. Ziccarelli Carmela, m, Sx, 2

Fam. De Luca-Falsetti, m, Sx, 3
-Falsetti Luisa 1894-1965, m, Sx, 4
-Caruso Domenico 1885-1961, m, Sx, 5
-De Luca Raffaele 1934-2012, m, Sx, 6
-De Luca Nicola 1921-1995, m, Sx, 7

Fam. Favre, m, Sx, 8
-Favre SUORA Isidora Antonia 1930-2016, m, Sx, 8 (**foto**-photo)



Fam. Magliocco Nicola-Assunta, m, Sx, 9

tre cappelle vuote- three empty chapels

Fam. Coscarella-Sicoli, m, Sx, 10
-Sicoli Rosa 1935-2016, m, Sx, 10

cappella vuota- empty chapel

Viale m – Alley m

Lato dx- Right side

Greco Carolina 1924-2018, m, Dx, 1
Vozza Alfredo 1927-1986, m, Dx, 1
Canonico Peppina 1923-2012, m, Dx, 1
Piluso Giovanni 1914-2001, m, Dx, 1
Giordano Angelo Raffaele 1938-2000, m, Dx, 1

Greco Luigina 1915-2000, m, Dx, 2
Runco Raffaele 1933-2000, m, Dx, 2
De Munno Raffaele 1933-2000, m, Dx, 2

La Rosa Francesco 1924-2001, m, Dx, 3
Posteraro Giovannina 1925-1995, m, Dx, 3
Greco Filippo 1934-2006, m, Dx, 3

Bruni Rosa 1941-2016, m, Dx, 4
Gaudio Pasqualina 1920-2001, m, Dx, 5
Martillotto Francesco Saverio 1913-2002, m, Dx, 5

Posteraro Angelo 1906-1999, m, Dx, 6
Mazzotta Rachelina 1927-2013, m, Dx, 6
Politano Giuseppe 1922-2017, m, Dx, 6

Viali *h* e *l* Alleys *h* and *l*

Tutte cappelle- only chapels

Lato Sinistro- Left Side

Fam. Naccarato Santo e Francesco, *h, Sx, 1*
Fam. Mazzotta Francesco 1937-2007, *h, Sx, 2*
Fam. Naccarato, *h, Sx, 3*
Fam. Posteraro, *h, Sx, 4*
Fam. De Pascale Mercurio e Mario, *h, Sx, 5*
Fam. Piluso Grazia- Coscarella Giovanna, *h, Sx, 6*
Fam. De Luca Antonietta, *h, Sx, 7*

Fam. Scanga Vittorio, *l, Sx, 1*

Cappella vuota- empty chapel

Fam. Scanga Antonio, *l, Sx, 2*
-Scanga Antonio 1924-2008, *l, Sx,3*
-Maione Elisabetta 1923-2005, *l, Sx,4*

Fam. Mazzuca, *l, Sx, 5*
Fam. Mazzuca-Rende, *l, Sx, 6*
Fam. Mazzuca Giuseppe, *l, Sx, 7*
Fam. Cino, *l, Sx, 8*
Fam. Caruso, *l, Sx, 9*
Fam. Paladino Guido, *l, Sx,10*
Fam. Mazzotta, *l, Sx,11*

Lato Destro- Right Side

Fam. Palermo, *h, Dx, 1*
Fam. Mazzotta-De Luca, *h, Dx,2*
Fam. Muto, *h, Dx,3*
cappella vuota- empty chapel
Fam. Muto Mario, *h, Dx,4*

Fam. Caruso Roberto, *h, Dx,5* (**foto**-photo)
-Caruso Roberto 1935-2009, *h, Dx,6*
-Berlingieri Antonio 1940-2009, *h, Dx,7*
-Scanga Clotilde 1909-2004, *h, Dx,8*
-Berlingieri Carmine 1913-1989, *h, Dx,9*

Fam. Bruni-Greco, *h, Dx,10*

Fam. Arlia A. e De Grazia G. , *l, Dx, 1*
Fam. Vellone, *l, Dx, 2*
Fam. Coscarella, *l, Dx, 3*
Fam. Mazzotta Mario, *l, Dx, 3*
Fam. Scanga Bruno, *l, Dx, 4*
Fam. Posteraro Silvio, *l, Dx, 5*
Due cappelle vuote- two empty chapels
Bosco Luigino, *l, Dx, 6*
Cappella vuota- empty chapel
Fam. Cicero Giusta, *l, Dx, 7*



Viali *g* e *k* - Alleys g and k

(solo cappelle- only chapels)

Lato Sinistro- Left side

Fam. Bruni *g*, Sx, 1
Fam. Ciciarelli Raffaela *g*, Sx, 2
Fam. Barone-Bruni *g*, Sx, 3
Fam. Cupelli *g*, Sx, 4

cappelle vuote- empty chapels

Fam. Giansanti *g*, Sx, 5 (**foto**-photo)
-Giansanti Rodolfo 1932-2004, *g*, Sx, 5
-Mazzotti Francesca 1932-2002, *g*, Sx, 5



Fam. Scanga Ovidio *k*, Sx, 1
Fam. Bruni Assunta-Porco Fr.sco *k*, Sx, 2
cappelle vuote- empty chapels
Fam. Sacco Alfonso *k*, Sx, 3
Fam. Palermo *k*, Sx, 4
Fam. Scanga Francesco *k*, Sx, 5
Fam. Guzzo-Tutera *k*, Sx, 6

Lato Destro- Right side

Fam. Gaudio-Barone *g*, Dx, 1
Fam. Turco *g*, Dx, 2
Fam. Filice *g*, Dx, 3

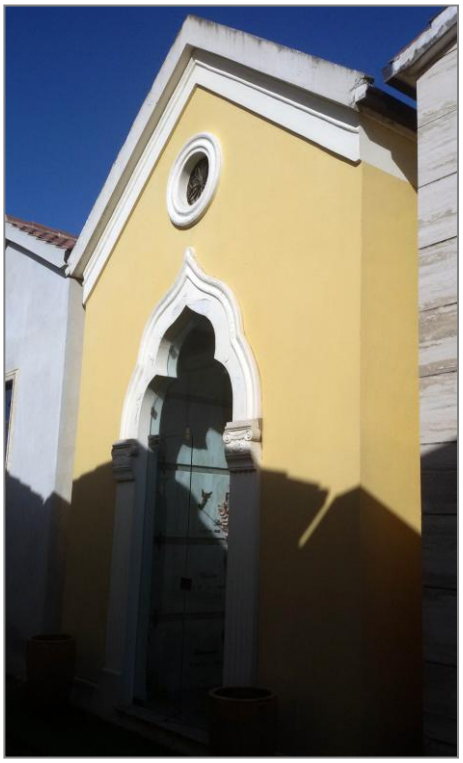

Fam. Chiatto *g*, Dx, 4
-Chiatto Cavour 1914-2007 *g*, Dx, 5 (**foto**-photo)

Fam. Cherubini *g*, Dx, 6
-Cherubini Alessandro 1930-2003 *g*, Dx, 7
-Cherubini Giovanni 1954-2011 *g*, Dx, 8
-De Luca Elmira "Mirella" 1936-1993 *g*, Dx, 9

Fam. Palermo-Naccarato *g*, Dx, 10

Fam. Sacco Adamo *k*, Dx, 1
Fam. Sacco Settimio *k*, Dx, 2
Fam. Bosco *k*, Dx, 3
Fam. Iuliano *k*, Dx, 4
Fam. Gaudio-Porco *k*, Dx, 5
Fam. Porco *k*, Dx, 6
Fam. Policicchio *k*, Dx, 7
Fam. Simone *k*, Dx, 8
Fam. Martillotto *k*, Dx, 9

cappelle vuote- empty chapels

Fam. Policicchio *k*, Dx, 10

Viali *f* e *j*- Alleys f and j

Lato Sinistro-Left Side

(non ci sono ne loculi, ne cappelle)

Lato Destro- Right Side

Solo cappelle- only chapels

Fam. Abate-Canonico *f*, Dx, 1
cappella vuota- empty chapel

Fam. Bruni A. e M. *f*, Dx, 2
cappella vuota- empty chapel

Fam. Mazzotta R. *f*, Dx, 3
Fam. Policicchio *f*, Dx, 4

Fam. Sacco e Scanga Peppino *f*, Dx, 5
cappella vuota- empty chapel

Fam. Policicchio-Naccarato *j*, Dx, 1

Fam. Scanga Saverio *j*, Dx, 2
due cappelle vuote- two empty chapels

Fam. Policicchio Luigi 1910-1987 *j*, Dx, 3

Fam. Posteraro Maria 1933-1999 *j*, Dx, 4
Fam. Coscarella *j*, Dx, 4
cappella vuota- empty chapel

Fam. Naccarato Carmelina *j*, Dx, 5
Fam. De Luca Maria *j*, Dx, 6

Viale *c*

Lato Sinistro- Left Side

Mazzotta Antonio 1984-1996, c, Sx, 1
Mazzotta Rosellina 1986-2013, c, Sx, 1

Turco Luisa 1918-1999, c, Sx, 2
Giaccari Antonio 1920-2009, c, Sx, 2
De Luca Nicola 1921-2016, c, Sx, 2

Canonico Letizia 1922-2016, c, Sx, 3
Canonico Giovina 1924-2017, c, Sx, 3

Naccarato Angelo 1947-2003, c, Sx, 4
Naccarato Maria 1950-1951, c, Sx, 4
Naccarato Gaetano 1919-1996, c, Sx, 4
Fiorina Filomena 1934-2013, c, Sx, 4



Mazzuca Maria 1923-2004, c, Sx, 5
Mazzuca Teresa 1956-2012, c, Sx, 5 (**foto**-photo)
Mazzuca Francesco 1919-2014, c, Sx, 5
Mazzuca Giovanni 1930-2000, c, Sx, 5

Martillotto Claudio 1959-2013, c, Sx, 6

Abate Carmine 1936-2006, c, Sx, 7



Martillotto Claudio 1959-2013, c, Sx, 8
De Pascale Maria 1925-2005, c, Sx, 8
Martillotto Benito 1957-2009, c, Sx, 8
Martillotto Carmine 1948-2011, c, Sx, 8 (**foto**-photo)

Policicchio Antonio 1933-2004, c, Sx, 9
Posteraro Eugenio 1936-2018, c, Sx, 9

Vellone Michele 1905-1984, c, Sx, 10

Muto Carmine 1918-2003, c, Sx, 11
Longo Saveria 1923-2006, c, Sx, 11

Naccarato Mariano 1927-2000, c, Sx, 12
Scanga Ermelinda 1929-1999, c, Sx, 12
Muto Francesco 1918-2012, c, Sx, 12

Piluso Petruzza 1920-2005, c, Sx, 13
Peluso Dina 1938-2011, c, Sx, 13
Cupelli Carmina 1915-2011, c, Sx, 13



Mazzotta Antonio senza dati no data, c, Sx, 14
Reda Antonio 1934-2013, c, Sx, 14
Ombres Ortensia 1922-2013, c, Sx, 14
Martillotto Fiorella in De Luca 1962-2006, c, Sx, 14 (**foto**-photo)

Morrelli Aurelio 1939-2005, c, Sx, 15
Porco Giovanni 1930-2007, c, Sx, 15
Riggio Antonio 1929-2011, c, Sx, , c, Sx, 15
Mazzotta Settimio 1931-2015, c, Sx, 15
Porco Antonio 1938-2014, c, Sx, 15

Lato Destro- Right Side

Cappelle

Fam. Cupelli Luigi, c, Dx, 1
Cappella vuota
Fam. Bruni-Ciddio, c, Dx, 2
Fam. Naccarato-Scanga, c, Dx,3
cappella vuota
Fam. Greco-Rende, c, Dx, 4

Fam. Palermo, c, Dx, 5
due cappelle in costruzione
Perrone M. Vittoria 1940-2016, c, Dx, 6

Viale *b*- Alley b

Lato Sinistro-Left side

Solo Cappelle- only chapels

Fam. Canonico, b, Sx, 1
Fam. La Rosa, b, Sx, 2
Fam. Lanfranco, b, Sx, 3
Fam. Rende Antonio, b, Sx, 4
Fam. Greco Natale, b, Sx, 5
Fam. Mazzotta Francesco, b, Sx, 6
cappella in costruzione- unfinished chapel

Lato Destro-Right Side

Solo loculi- only vaults

Mazzotta Settino 1931-2015, b, Dx, 1
Porco Antonia 1933-2014, b, Dx, 2
Riggio Antonio 1929-2011, b, Dx, 3
Porco Giovanni 1930-2011, b, Dx, 4
Marrelli Aurelio 1939-2007, b, Dx, 5
Ombres Ortensia 1922-2016, b, Dx, 6
Martillotto Fiorella in De Luca 1962-2006, b, Dx, 7
Mendicino Luisa 1921-2009, b, Dx, 8
Piluso Ottaviano 1908-1985, b, Dx, 9
Naccarato Angelo- senza dati no data, b, Dx, 10

Viale *a*- Alley a

Lato Sinistro-Left side

Cappelle- chapels

Fam. Sacco-Buffone, a, Sx, 1
Fam. Greco-Marano, a, Sx, 2
Fam. Mazzotta-Muto, a, Sx, 3

Fam. Giordano-Falsetti, a, Sx, 4
-Giordano Peppino 1911-1999, a, Sx, 5 (**foto**-photo)
-Falsetti Olga 1916-1997, a, Sx, 6



Loculi- vaults



Bossio Saverio 1921-1987, a, Sx, 7
Mazzotta Adelina 1931-2011, a, Sx, 8
Zaccarelli Finuzza-senza dati- no data, a, Sx, 9
Lanzallotti Alessandro 1982-1984, a, Sx, 10
Piluso Benito 1939-2015, a, Sx, 11

Piluso Domenico 1904-1987, a, Sx, 12
Runco Genoveffa 1919-2007, a, Sx, 13 (**foto**-photo)
Gatto Gabriele 1914-1985, a, Sx, 14

Lato Destro-Right Side

Solo loculi- only vaults

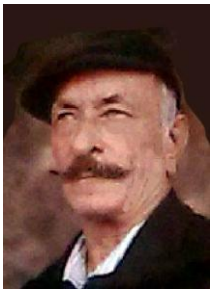

Aloe Gabriella 1909-1999, a, Dx, 1
Piluso Anna 1925-1983, a, Dx, 2
Bruni Michele 1946-2007, a, Dx, 3

Cupelli Gigino 1924-2005, a, Dx, 4 (**foto**-photo)

Coscarelli Antonio 1934-2010, a, Dx, 5
Falsetti Orlando 1932-2009, a, Dx, 6
Porco Luigina 1947-2014, a, Dx, 7
Naccarato Alfredo 1932-2015, a, Dx, 8
Sonnenti Paola 1933-2009, a, Dx, 9
Mandarino Francesco 1943-1944, a, Dx, 10
Vecchio Rosina 1884-1956, a, Dx, 11
Mandarino Domenico 1910-1975, a, Dx, 12
Greco Assunta 1916-1990, a, Dx, 13

Viale V- Alley V

Solo cappelle- only chapels

Lato Sinistro-Left side



Fam. Bosco Giuseppe 1903-1975, V, Sx, 1 (**foto**-photo)

Fam. Coscarella, V, Sx, 2
Fam. Policicchio, V, Sx, 3
Fam. Porco-Pressede, V, Sx, 4
Fam. Scanga-Miraglia, V, Sx, 5

Lato Destro-Right Side

Fam. Chiatto Margherita, V, Dx, 1
Fam. Palermo-Ciardullo, V, Dx, 2
Fam. Porco-Palermo, V, Dx, 3
Fam. Zaccaria Chiara, V, Dx, 4
Fam. Mazzotta, V, Dx, 5
Fam. Naccarato-Palumbo, V, Dx, 6

Viale X- Alley X

Solo cappelle- only chapels

Lato Sinistro - Left side

Fam. Spena, X, Sx, 1

Fam. Rende, X, Sx, 2
Fam. Berardi, X, Sx, 3
Fam. Policicchio-Palermo, X, Sx, 4
Fam. Posteraro Nicola, X, Sx, 5
Fam. Stancati Vittorio, X, Sx, 6

Lato Destro- Right Side

Fam. Spina, X, Dx, 1
Fam. Mazzotta, X, Dx, 2
Fam. Turco Alfredo, X, Dx, 3
Fam. Turco-Scanga, X, Dx, 4
Fam. Romeo, X, Dx, 5
Fam. Longo-Ziccarelli, X, Dx, 6

Loculi-vaults
Romeo Immacolata 1938-1988, X, Dx, 7
Romeo Giovanni 1901-1950, X, Dx, 7
Romeo SUOR Rosina 1928-1989, X, Dx, 7 (**foto**-photo)
Sabatini Carmela 1926-1982, X, Dx, 7
Sabatini Francesco 1921-1999, X, Dx, 7
Falsetti A. Maria 1897-1982, X, Dx, 7



Viale Y- Alley Y

Solo cappelle- only chapels

Lato Sinistro - Left side

Fam. Magliocco Gabriele, Y, Sx, 1
Fam. Iuliano, Y, Sx, 2
Fam. Cupelli-Greco, Y, Sx, 3
Fam. Tani Giovanni 1942-2016, Y, Sx, 4
Fam. Scanga, Y, Sx, 5

Lato Destro-Right Side

Fam. Policicchio, Y, Dx, 1
Fam. Spena, Y, Dx, 2
Fam. Gaudio, Y, Dx, 3
Fam. Piluso, Y, Dx, 4
Fam. Posteraro, Y, Dx, 5
Fam. Runco, Y, Dx, 6

Viale W- Alley W

Solo cappelle- only chapels

Lato Sinistro - Left side

Fam. Piluso, W, Sx, 1

Fam. Maiorca Rinaldo, W, Sx, 2

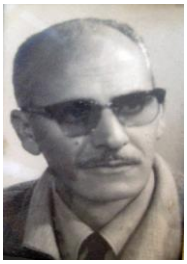

- Maiorca Rinaldo 1921-2002 (**foto**-photo) , W, Sx, 2
- De Cono Maria 1921-2005, W, Sx, 2

Lato Destro-Right Side

Fam. Coscarella- Policicchio, W, Dx, 1

Fam. Sacco-De Luca, W, Dx, 2





Fam. Gatto, W, Dx, 3

Fam. Chiappetta-Gatto-Piluso-Mazzotta, W, Dx, 4
-Chiappetta Salvatore 1916-2004, W, Dx, 4 (**foto**-photo)
-Falsetti Peppina 1913-2008, W, Dx, 4 (**foto**-photo)
-Chiappetta Artemisia 1935-2011, W, Dx, 4

Fam. Tani-Palumbo, W, Dx, 5

Fam. Porco-Scanga, W, Dx, 6



ELENCO completo dei DEFUNTI di LAGO dal 1879 al 1929
Complete LIST of the DECEASED in LAGO from 1879 to 1929

Anno Year	Decessi-Dec.	Anno Year	Decessi-Dec.	Anno Year	Decessi-Dec.	Anno Year	Decessi-Dec.
1879	62	**1892**	119	**1905**	80	**1918**	116
1880	109	**1893**	101	**1906**	99	**1919**	92
1881	122	**1894**	100	**1907**	87	**1920**	121
1882	107	**1895**	121	**1908**	77	**1921**	82
1883	112	**1896**	88	**1909**	70	**1922**	68
1884	68	**1897**	98	**1910**	75	**1923**	59
1885	82	**1898**	105	**1911**	138	**1924**	65
1886	99	**1899**	142	**1912**	62	**1925**	85
1887	129	**1900**	111	**1913**	69	**1926**	84
1888	114	**1901**	65	**1914**	84	**1927**	70
1889	86	**1902**	87	**1915**	74	**1928**	73
1890	91	**1903**	73	**1916**	75	**1929**	73
1891	77	**1904**	76	**1917**	78		

Nel 1879, l'anno nel quale fu inaugurato il Cimitero, Lago aveva circa **5000 abitanti** ma nonostante l'emigrazione di massa e i molti decessi, specie per malattie infettive, la popolazione rimase invariata fino al 1910.

L'anno che registrò il maggior numero dei decessi fu il 1899 con 142 morti; l'anno con il minor numero fu il 1923 con 59 decessi.

Since 1879, when the Cemetery was inaugurated, Lago had about 5000 inhabitants but despite mass emigration and many deaths, especially from infectious diseases, the population remained constant until 1910.

The year with the highest mortality was 1899 with 142 deaths; the year with the lowest number was 1923 with 59 deaths.

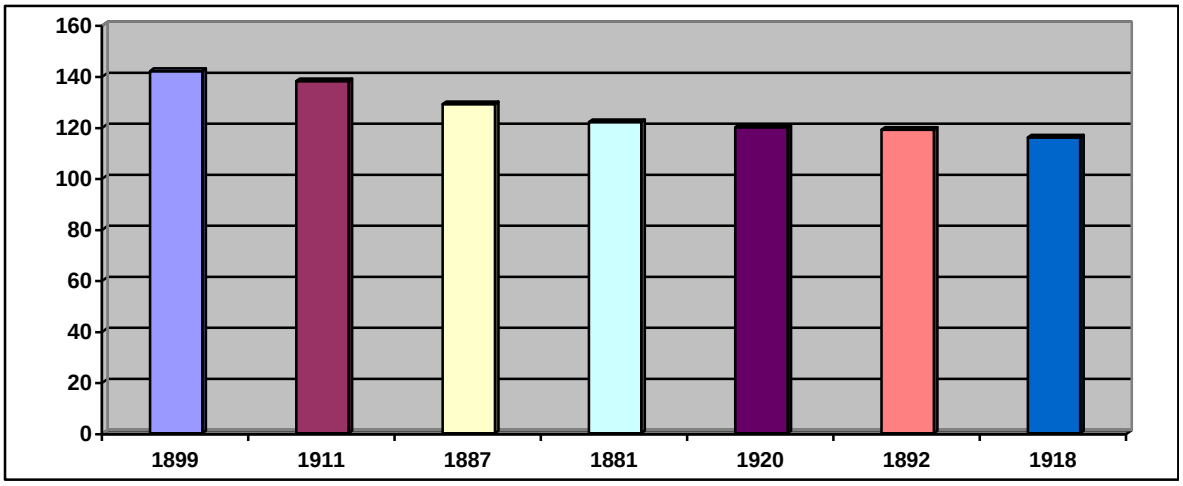

Grafico dei maggiori decessi annuali (>115) di Lago dal 1879 al 1929
Graph with the largest number (>115) **of yearly deaths** in Lago from 1879 to 1929

ELENCO completo dei DECESSI ANNUALI a LAGO dal 1879 al 1910
Complete LIST of the ANNUAL DEATHS in LAGO from 1879 to 1910

Anno 1879 (62 decessi) - Year 1879 (62 deaths)

Barone Antonio	Lenti Natale
Barone Gaetano	Magliocco Rosa
Barone Maria Giuseppa	Marghella Artimisia
Barone Rosario	Mazzotta Raffaela
Barone Saverio	Mazzotta Rosina
Barone Teresa	Muto Michele
Bastone Pietro	Muto Teresa
Bruni Maria Gaetana	Palermo Angela
Caruso Angela	Perri Fortunato
Chiatto Teresa	Piluso Angela
Coscarella Filomena	Piluso Raffaele
Cuda Giuseppe	Piluso Rosa
Cupelli Francesca	Policicchio Rosa
Cupelli Francesco	Policicchio Vincenzo
Cupelli Giuseppe	Porco Gennaro
De Luca Carmina	Porco Giovanna
De Luca Fedele	Porco Giuseppe
De Luca Gabriele	Porco Nicoletta
De Luca Raffaele	Porco Teresa
De Pascale Francesco	Posteraro Rosina
De Pascale Giovan Battista	Runco Ferdinando
De Pascale Raffaele	Sacco Giustina
Falsetti Filomena	Saulle Antonio
Falsetti Nicola	Scanga Bruno
Falsetti Sabatina	Scanga Francesca
Gatto Anna	Scanga Giovanni Battista
Gatto Domenico	Scanga Luigi
Gatto Giovanni	Spena Antonio
Gatto Raffaela	Stancato Nicola
Greco Giovanni	Turchi Francesco
Greco Raffaele	Ziccarelli Elia Annita

Anno 1880 (109 decessi) - Year 1880 (109 deaths)

Barone Filippo Antonio	Barone Saveria
Barone Gaetano	Barone Vincenzo
Barone Giacomo	Biscardi Maria Teresa
Barone Nicola	Bruni Diana
Barone Nicola Palmerino	Bruni Rosa
Barone Raffaele	Bruni Serafina

Caruso Angela	Piluso Domenico
Cino Eugenia	Piluso Domenico
Coscarella Filomena	Piluso Domenico Antonio
Coscarella Francesco	Piluso Enrico
Coscarella Giuseppa	Piluso Francesco
Cupelli Allegrezza	Piluso Francesco
Cupelli Chiara	Piluso Giovanni
Cupelli Ernesto	Piluso Maria
Cupelli Giovanni	Piluso Michele
Cupelli Nicolina	Piluso Pasquale
Cupelli Rosa	Piluso Raffaela
Cupelli Rosa	Policicchio Carolina
De Carlo Petruzza	Policicchio Francesco Saverio
De Grazia Carmine	Politano Carmine
De Luca Domenico	Politano Giuseppe
De Luca Pasquale	Politano Maria
De Piro Pasquale	Politano Saverio
De Simone Elisabetta	Politno Giovannina
Falsetti Elisabetta	Porco Angela
Gallo Maria	Porco Ferdinando
Gatto Nicolanna	Porco Filippina
Gaudio Gabriele	Porco Nicola
Greco Giuseppina	Porco Raffaele
Iaconetta Giovanni Angelo	Porco Sabatina
Iaconetta Rosaria	Porco Saverio
Linza Elisabetta	Posteraro Anna Felicia
Linza Rosanna	Posteraro Nicoletta
Linza Rosaria	Posteraro Petronilla
Magliocco Francesco	Posteraro Teresa
Majone Francesca	Provenzano Antonio
Marghella Maria	Runco Angelo
Martillotto Elisabetta	Runco Carmina
Mazzotta Artimisia	Runco Gaspare
Mazzotta Elisabetta	Runco Mario
Mazzotta Nicolina	Saulle Domenica
Mazzotta Pasquale	Scanga Carmine Domenico
Mazzotta Serafina	Scanga Elisabetta
Molinaro Rosa	Scanga Giovanna
Naccarato Pasqualina	Scanga Ida
Naccarato Pietro	Scanga Pietro
Palermo Clemente	Scanga Saverio
Palermo Cristina	Sicoli Gennaro
Palermo Gaspare	Spina Carmine
Palermo Giovanna	Spina Teresa
Palermo Rosa	Turco Giuseppe
Palermo Teresa	Turco Teresa
Palumbo Pasqualina	Veltri Teresa
Paté Filippo	Ziccarelli Rosanna

Anno 1881 (122 decessi) - Year 1881 (122 deaths)

Abate Giuseppa	Iaconetta Rosa
Abate Rachele	Linza Anna Felicia
Aloe Giordana	Linza Innocenza
Aloe Marianna	Linza Nicola
Aloe Paolino	Longo Antonia
Barone Annunziato	Mannarino Pasquale
Barone Antonio	Mazzotta Elisabetta
Barone Giuseppa	Mazzotta Felicia
Barone Luigi	Mazzotta Giuseppa
Barone Maria	Mazzotta Raffaele
Bastone Luigi	Molinaro Maria
Belsito Antonia	Muto Emilio
Brisindi Carmine	Muto Maria
Bruni Francesco	Muto Raffaele
Bruni Gaspare	Naccarato Leone
Bruni Giovanni	Naccarato Rosaria
Bruni Santina	Naccarato Vincenzo
Bruni Vincenza	Palermo Carolina
Calvano Anna	Palermo Domenica
Calvano Luigi	Palermo Filippina
Calvano Raffaele	Palermo Pasquale
Caruso Teresa	Palumbo Carmina
Cavaliere Antonia	Palumbo Silvia Antonia
Cino Angelo	Piluso Angelo Antonio
Coscarella Giuseppa	Piluso Domenico
Cupelli Francesca	Piluso Elisabetta
Cupelli Sabatino	Piluso Innocenza
De Carlo Giuseppe	Piluso Mario
De Grazia Carmine	Piluso Pietro
De Luca Elisabetta	Piluso Vincenzo D. Alessio
De Luca Maria Antonia	Policicchio Bruno
De Luca Rachela	Policicchio Eugenia
De Luca Raffaele	Policicchio Giuseppe
De Luca Rosanna	Policicchio Saveria
De Simone Angelo	Politano Francesca
De Simone Giuseppe	Politano Giuseppa
Esposito Vincenzo	Politano Pasquale
Falsetti Angelo	Porco Teresa
Falsetti Domenico	Porco Vincenza
Falsetti Maria	Posteraro Antonio
Falsetti Nicola	Posteraro Gennaro
Falsetti Nicola	Posteraro Saveria
Falsetti Teresa	Pulice Rosaria
Gallo Cesare	Runco Angelo Raffaele
Gallo Santina	Runco Filomena
Gatto Ferdinando	Runco Francesco
Gatto Maria	Runco Gaetano
Gatto Rosanna	Runco Giuseppe
Iaconetta Giovanni Angelo	Runco Gregorio

Runco Luigi	Scanga Rosa
Runco Nicola	Scanga Rosa
Runco Raffaele	Scanga Saveria
Runco Rosa	Scanga Silvia
Runco Saverio	Scanga Brigida
Sacco Rosanna	Spina Giuseppe
Scanga Bruno	Stancato Giannina
Scanga Filomena	Turco Carmina
Scanga Francesco	Vaccaro Gregorio
Scanga Francesco	Veltri Domenico
Scanga Gaetano	Vozza Dorotea
Scanga Giuseppe	Ziccarelli Antonio

Anno 1882 (107 decessi) - Year 1882 (107 deaths)

Abate Nicolina	De Luca Rosa
Abate Vincenzo	De Pascale Angelo Raffaele
Arlotti Nicola Amedeo	De Simone Raffaela
Arlotti Ortenzia	Garamella Domenico
Barone Angelo Antonio	Gatto Filippina
Barone Carmina	Gatto Gabriele
Barone Fortunato	Gatto Gaetano
Barone Giovanni	Gatto Rosario
Barone Giuseppe	Gaudio Angela
Barone Raffaela	Gaudio Clemente
Barone Teresa	Gaudio Ferdinando
Bruni Anna Felicia	Giaccari Saveria
Bruni Antonio	Groe Benigna
Bruni Leonilda	Iuliano Angela
Canonico Vincenzo	Linza Giuseppina
Caruso Antonio	Linza Rachela
Caruso Domenico	Lorelli Giovanna
Caruso Giuseppa	Magliocco Antonio
Caruso Rosanna	Magliocco Francesco
Chiarello Costa Luigi	Magliocco Giuseppe
Chiatto Fortunata	Magliocco Michele
Ciciarello Chiara	Magliocco Pasquale
Coscarella Giovanna	Mannarino Angela
Coscarella Silvio	Mannarino Giovanna
Cupelli Angela Maria	Marghella Maria
Cupelli Bruno	Mazzotta Antonio
Cupelli Filomena	Mazzotta Rosa
Cupelli Francesco	Mazzotta Sabatina
Cupelli Giovannina	Mazzotta Sabatina Francesca
Cupelli Giuseppina	Muto Giovanni
Cupelli Marco	Palermo Giacomino
Cupelli Maria	Palermo Lucia
Cupelli Rosario	Palermo Luigi
De Carlo Giuseppe	Palermo Rosanna
De Grazia Saverio	Palermo Rosaria
De Luca Rosa	Piluso Angela

Piluso Raffaele	Sacco Tommaso
Politano Carlo	Scanga Carmine
Politano Gaetano	Scanga Domenico
Politano Ortenzia	Scanga Domenico
Politano Pietro	Scanga Francesca
Porco Andrea	Scanga Luigi
Porco Giovanna	Scanga Saveria
Porco Giovannina	Scanga Teresa
Porco Rosa	Sesti Fortunato
Posteraro Chiara	Spina Angela Melania
Posteraro Gaetano	Spina Bruno
Posteraro Paolina	Spina Nicola
Runco Angelo Raffaele	Spina Nicola
Runco Fortunato	Spina Pietro
Runco Nicola	Stancato Filomena
Runco Raffaela	Stancato Teresa
Sacco Raffaela	Turco Antonio
	Turco Antonio G. Battista

Anno 1883 (112 decessi) - Year 1883 (112 deaths)

Abate Bruno	De Pascale Allegrezza
Aloe Eleonora	De Pascale Elisabetta Filomena
Aloe Francesco	De Pascale Giovannina
Aloe Liborio	De Simone Gaetano
Aloe Luigi	Falsetti Teresa
Aloe Nicola	Falsetti Vincenzo
Barone Elisabetta	Gallo Giuseppe
Barone Francesca	Gatto Domenica
Barone Pasquale	Gatto Gennaro
Bastone Innocenza	Gatto Raffaela
Belmonte Rosa	Gaudio Vincenza
Belsito Carmine	Greco Maria Teresa
Borrelli Giovanna	Guido Gregorio
Bruni Antonio	Linza Luigi
Bruni Filippina	Magliocco Giuseppe
Bruni Rosa	Magliocco Pasqualina
Caruso Teresa	Magliocco Teresa
Chiatto Raffaele	Mazzotta Domenica
Cino Gaetano	Mazzotta Gaetano
Cino Giovanni	Metallo Giovanna
Cino Vincenzo	Muto Anna
Ciramella Giuseppa	Muto Antonio
Cupelli Cristina	Muto Elisabetta
Cupelli Filippina	Naccarato Matilde
Cupelli Filippo	Naccarato Orazio
Cupelli Maria Letizia	Naccarato Rosa
Cupelli Paolino	Osseo Maria Rosa
Cupelli Peppina	Palermo Francesco
Cupelli Teresa	Palermo Luigi
Cupelli Teresa	Palermo Salvatore
De Luca Antonio	Palermo Vincenzo

Palermo Vincenzo	Runco Pasqualina
Piluso Carmina	Sacco Francesco
Piluso Gabriele Luigi	Saulle Carolina
Piluso Gaetano	Saulle Petruzza
Piluso Giuditta	Scanga Antonio
Piluso Marianna Peppina	Scanga Bruno
Piluso Michele	Scanga Carmina
Piluso Raffaele	Scanga Ferdinando
Policicchio Francesca	Scanga Giovan Battista
Politano Antonio	Scanga Maria Teresa
Politano Irene	Scanga Nicola
Politano Nicola	Scanga Rosa
Porco Francesco	Scaramelli Domenico
Porco Gaetano	Sicolo Gaetano
Porco Gaetano	Sicolo Gennaro
Porco Raffaele	Sottilaro Giovanna
Posteraro Francesco	Spanò Carolina
Posteraro Pasquale	Spena Gaetano
Rende Francesca	Spina Nicola
Rende Francesco	Spina Nicola F. Giovanni
Rende Maria	Spina Pasquale
Runco Angela	Spina Raffaela
Runco Giovanni	Spina Raffaela
Runco Luigi	Spina Rosa
Runco Maria Teresa	Ziccarelli Giulia

Anno 1884 (68 decessi) - Year 1884 (68 deaths)

Abate Serafina	Longo Saverio
Aloe Caterina	Mazzotta Michele Giovanni
Barone Giovanni	Mazzotta Teodora
Basilio Francesco	Mazzuca Nicola
Bruni Maria	Mazzuca Sabatino
Bruni Rosa	Muto Aquila
Caferri Saverio	Naccarato Carolina
Calvano Teresa	Naccarato Pietro
Chiarello Costa Angela	Naccarato Raffaela
Cicerelli Pasquale	Palermo Francesco
Coscarella Rechele	Palermo Teresa
Cupelli Elisabetta	Palumbo Luigi
Cupelli Sabatina	Piluso Antonio
De Luca Antonio	Piluso Carlo
De Luca Nicola	Piluso Carmina
De Pascale Angelo Antonio	Piluso Elisabetta
De Pascale Gaetano	Policicchio Carlo
Greco Clemenina	Politano Saveria
Grillo Giuseppa	Porco Francesco
Groe Francesca	Porco Rosa
Guzzo Magliocco Giuseppe	Posteraro Clementina
Iocca Domenico	Posteraro Giov. Fran. Maria
Linza Luigia	Postero Angelo Raffaele
Linza Rosanna	Provenzano Carmine

Provenzano Giuseppe	Scanga Peppina
Rende Maria	Scaramelli Luigi Gennaro
Rende Rosa	Sicolo Elisabetta
Runco Angela	Spina Giovan Battista
Runco Rosaria	Spina Giuseppina
Saulle Giovanni	Stancato Elisabetta
Scanga Antonio	Stancato Saveria
Scanga Bruno	Turchi Antonio
Scanga Gabriele	Turco Nicola
Scanga Giovan Battista	Veltri Rosa

Anno 1885 (82 decessi) - Year 1885 (82 deaths)

Aloe Angela	Groe Lucia
Aloe Giuseppe	Groe Maria Rosaria
Aloe Rosanna	Magliocco Francesca
Amendola Maria	Mazzotta Luigi
Barone Luigi	Mazzotta Vincenzo
Barone Teresa	Mazzotti Pasquale
Barone Vincenzo	Molinaro Giovanni
Bastone Raffaela	Muto Carmine
Belsito Isabella Peppina	Muto Carolina
Borrelli Pietro	Muto Luigi
Brisindi Elisabetta	Muto Rosanna
Bruni Carmine	Palermo Caterina
Bruni Clementina Elisabetta	Palermo Ermes Sabatino
Calvano Teresa	Palermo Francesco
Caninico Maria	Perri nicola
Caruso Rachela	Piluso Antonio
Cavaliere antonio	Piluso Ferdinando
Chiatto Francesca Raffaela	Piluso Giuseppe
Cino Angela	Piluso Rosaria
Cupelli Francesco	Politano Innocenza
Cupelli Francesco	Porco Carmine
Cupelli Gabriele	Porco Giovannina
Cupelli Giustina	Porco Giuseppe
Cupelli Maria	Posteraro Giuseppe
Cupelli Michele	Posteraro Luigi
Cupellu Rosanna	Runco Francesco
De Carlo Gaetano	Runco Raffaela Rachela
De Carlo Rosanna	Sacco Angela Maria
De Luca Antonio	Sacco Carmine
De Luca Carmina	Sacco Raffaela
De Luca Elisabetta	Scanga Angela
Falsetti Nicola	Scanga Bruno
Falsetti Peppina	Scanga Domenico Raffaele
Funari Michelina	Scanga Ferdinando
Gatti Bruno	Scanga Giovanna
Giordano Angela Maria	Scanga Giuseppe
Greco Carmina	Scanga Giuseppe
Groe Francesca	Scanga Luigi

Scanga Luigi	Stancato Nicola
Scanga Pasquale	Turchi Vincenzo
Spina Nicola	Veltri Teresa

Anno 1886 (99 decessi) - Year 1886 (99 deaths)

Abate Liborio	Guido Antonio Carmine
Amendola Pietro	Guido Francesco Salvatore
Barone Alessandrina	Longo Maria Rosa
Barone Anna Maria Pasqualina	Magliocco Arcangela
Barone Antonio	Magliocco Teresa
Barone Beniamino	Marghella Carmina
Barone Elisabetta	Marghella Francesco
Barone Giovanna	Marghella Teresa
Barone Giuseppe	Mazzotta Anna
Barone Vincenzo	Mazzotta Ferdinando
Biscardi Francesco	Mazzotta Maria
Bossio Rosanna	Mazzotta Saveria
Bruni Clementina	Muto Angela Maria
Bruni Francesco	Naccarato Michele
Bruni Lucia	Naccarato Peppina
Bruni Nicola	Pagnotta Giuseppa
Bruni Raffaela	Pagnotta Luigi
Bruni Raffaele	Palermo Angelo Antonio
Caferri Saverio	Pascale Angela
Canonico Giuseppa	Pascale Angela Sabatina
Cicerelli Pasqualina	Piluso Filippina
Cino Giuseppe	Politano Giovanni
Ciramella Rosa	Politano Pasquale
Coscarella Elisabetta	Politano Pasquale
Coscarella Silvia	Porco Antonio
Coscarella Teresa	Porco Carolina
Cupelli Ferdinando	Porco Domenico
Cupelli Filippina	Porco Eleonora
Cupelli Filippo	Porco Francesca
Cupelli Luigi	Porco Pasquale
Cupelli Raffaele	Porco Serafino
Cupelli Susanna	Posteraro Angela Francesca
De Carlo Francesco Roberto	Runco Anna
De Luca Ferdinando	Runco Carmela
De Luca Tommasina	Runco Carolina
De Pascale Carolina	Runco Giovanni
De Pascale Liborio Pasquale	Runco Luigi
De Simone Angela	Runco Raffaele
De Simone Francesco	Runco Rosa
De Simone Francesco	Runco Vincenza
De Simone Giovanni	Sacco Angelo Antonio
Gatto Angelica	Scanga Arcangelo
Gatto Domenico	Scanga Ferdinando
Gatto Ferdinando	Scanga Francesca
Gaudio Angelo Raffaele	Scanga Giovanna
Giordano Teodora	Scanga Nicoletta

Sicolo Francesco	Turco Irene Anna
Spina Michele	Ziccarelli Andrea Giovanni
Spina Saveria	Ziccarelli Silvia
Turco Francesco	

Anno 1887 (129 decessi) - Year 1887 (129 deaths)

Abate Angela	Longo Lucia
Abate Giuseppina	Longo Rachele
Aloe Domenico Giuseppe	Magliocco Angelo
Aloe Pasquale Raffaele	Magliocco Domenico
Aloe Raffaela	Magliocco Elisabetta
Artotti Garibaldi Ernesto Beniam.	Magliocco Pasquale
Barone Gennaro	Magliocco Rosa
Barone Pasquale	Magliocco Teresa
Barone Tommasina	Martillotto Antonio
Barone Vincenzo	Martillotto Rosaria
Bossio Brigida Rosaria	Mazzotta Giovanni Filiberto
Bossio Bruno	Mazzotta Giuseppe
Bossio Patrizia Grazia Peppina	Mazzotta Gregorio
Bruni Angelo Michele	Mazzotta Luigia Maria
Bruni Carolina Maria	Mazzotta Nicola
Bruni Elena Vincenza	Mazzotta Vincenzo Federico
Bruni Marianna	Mazzuca Carmina
Caruso Francesco	Muto Giovanni
Caruso Giuseppina	Muto Giuseppina
Chiarello Costa Carmine	Muto Rosa
Chiatto Odoardo Domenico	Muto Rosa
Chilelli Giuseppe Antonio	Muto Sofia
Ciardullo Giuseppe	Muto Teresa
Ciramella Francesco	Naccarato Angela Maria
Ciramella Gregorio	Naccarato Carmina Carolina
Ciramella Rosina	Naccarato Domenico
Coscarella Nicolina Maria	Naccarato Eleonora
Coscarella Rosanna Giovannina	Naccarato Filomena
Cupelli Francesco	Naccarato Luigia
Cupelli Michele	Palermo Domenica Maria
Cupelli Rosina	Palermo Domenico Antonio
Cupelli Vito Antonio	Palermo Eleonora
De Carlo Giuseppe Rosina Dom.	Palermo Nicola
De Luca Guglielmina Vittoria	Palermo Raffaele Francesco
De Luca Raffaele Sabatino	Palumbo Giuseppe
De Luca Rosina	Piluso Bernardo
Falsetti Domenico	Piluso Domenico Antonio
Falsetti Filippina	Piluso Gennaro Marino
Falsetti Rosanna	Piluso Innocenza
Gatto Giovanni	Piluso Raffaela
Gatto Tommaso	Piluso Teresa
Genovese Maria Luigia	Piluso Vincenza
Guido Gaetano	Policicchio Angelo Raffaele
Guzzo Raffaele	Policicchio Carmine Francesco
Iaconetta Rosaria	Policicchio Maria

Policicchio Rosa Apollonia	Scanga Giovanni
Politano Bruniana	Scanga Letizia
Politano Francesco Antonio	Scanga Luigi
Politano Giuseppe	Scanga Maria Nicolina
Politano Luigi	Scanga Raffaele
Politano Rachela	Scanga Rosanna
Porco Gaetano	Scanga Vincenzo
Porco Raffaele Antonio Lorenzo	Sconza Testa Gabriele
Porco Saveria	Sesti Fortunata
Posteraro Bernardino	Spina Carolina
Provenzano Eleonora	Spina Chiara
Provenzano Nicola	Turco Vincenzo
Runco Bruno	Valle Giuseppe
Runco Eugenio	Valle Maria
Runco Francesca	Valle Maria Teresa
Runco Francesco	Valle Pasquale
Runco Maria	Veltri Nicola
Sacco Angelo	Ventura Maria
Scanga Carmine Giovanni	Vozza Rosanna
Scanga Francesco Luigi	

Anno 1888 (114 decessi) - Year 1888 (114 deaths)

Abate Clementina	Cupelli Luigi
Amendola Angela Maria	De Carlo Domenico
Amendola Anna	De Grazia Angelo Raffaele
Barone Antonio Francesco	De Grazia Maria Rosa
Barone Domenico	De Luca Anna
Barone Giovanni	De Luca Filomena
Barone Giovannina	De Luca Giovanni
Belsito Giovannina	De Luca Michela
Borrelli Antonio	De Pascale Francesco
Borrelli Luigi	De Simone Elisabetta
Bruni Alfonso Salvatore	De Simone Elisabetta
Bruni Gabriele	De Simone Pasquale
Bruni Nicola	Falsetti Fiorenza
Bruni Raffaela	Falsetti Gennaro
Canonico Giovanni	Gatto Ferdinando
Caruso Rosa	Gatto Giovannina
Caruso Saveria	Gatto Saveria
Caruso Teresa	Giannuzzi Peppina
Cavaliere Giovanni	Giordano Angela Maria
Ciardullo Antonio	Giordano Bruno
Ciciarelli Ferdinando	Giordano Francesca Maria
Ciciarelli Maria Rosa	Giordano Serafina
Cino Giacinta	Greco Barbara
Coscarella Gabriele	Groe Gaetano
Coscarella Rosaria	Guido Antonio Carmine
Coscarella Serafina	Iuliano Maria Luigia
Costanzo Elisabetta	Iuliano Vincenzo Giovanni
Cupelli Angela	Linza Francesco
Cupelli Angelo	Magliocchi Giovanni

Magliocco Elisabetta	Porco Carmina
Mannarino Maria	Porco Domenico Antonio
Mazzotta Angela	Porco Ferdinando
Mazzotta Ferdinando	Porco Francesca
Mazzotta Giuseppe	Porco Francesca
Mazzotta Liborio	Porco Gaetano
Mazzotta Vincenzo Santa	Porco Maria
Naccarato Carolina	Porco Maria Cristina
Naccarato Emilia Carolina	Porco Saveria
Naccarato Giuseppina M. Carm.	Porco Vincenza
Naccarato Matteo	Posteraro Bruno
Naccarato Teresa	Posteraro Bruno Angelo
Palermo Cesario Ubaldo	Posteraro Ferdinando
Palermo Maria Santina	Runco Eleonora
Palermo Teresa	Runco Gregorio
Palumbo Silvia	Runco Rachele
Perri Filippo	Runco Vincenzo
Piluso Emilia	Sacco Domenico Nicola
Piluso Filomena	Scanga Carmina Rachele
Piluso Fortunata	Scanga Ferd. Giuseppe Francesco
Piluso Giovanni Raffaele	Scanga Giovannina
Piluso Maria	Scanga Oresta
Piluso Pasquale	Spena Giuseppe Nicola
Politano Angela	Spina Alessandro
Politano Giovanni Gabriele	Spina Francesco
Politano Raffaele	Spina Rachele
Politano Vincenza	Turco Maria
Porco Angela	Vozza Francesco Adamo

Anno 1889 (86 decessi) - Year 1889 (86 deaths)

Aloe Carolina	Coscarella Vincenzo
Aloe Maria Gabriela	Costa Luigi
Aloe Pasqualina	Cupelli Giacinto
Antonino Attilio	Cupelli Lelio
Barone Chiara	Cupelli Teresa
Barone Rosa	De Grazia Carmina
Barone Sabatina	De Luca Antonio
Barone Vincenzo	De Luca Pasqualina
Belsito Teresa	Gatto Elisabetta
Brancaleone Egidio	Gatto Rosa
Brisindi Angela Maria	Gatto Vincenzo
Bruni Antonio	Giordano Agostino
Bruni Pasquale Francesco	Giordano Eugenia
Canonico Emilia G. Cristina	Giordano Gaetana
Caruso Antonio	Linza Francesca
Caruso Carmine	Linza Vincenzo
Cavaliere Antonio	Magliocco Bernardina
Ciciarelli Gabriele Daniele	Magliocco Rachela
Ciciarelli Giustina	Mazzotta Artemisia
Cino Rosa Angela	Mazzotta Giuseppino
Coscarella Giovannina Ortenzia	Mazzotta Michelina

Muto Vincenzo Antonio Nicola	Scanga Elisabetta
Naccarato Domenica Rosa	Scanga Filippo
Naccarato Elisabetta	Scanga Giuseppa
Naccarato Raffaele	Scanga Italia Emma Ant.tta
Palermo luigi	Scanga Luigi
Piluso Maria Raffaela	Scanga Pasquale
Piluso Mercurino	Scanga Rosario
Policicchio Giovanni	Scanga Serafina
Policicchio Giovanni Carmina	ScangaLuigi
Politano Allegrezza	Scaramella Gregorio
Politano Luigi	Spina Carmine Bruno
Porco Carmine	Spina Francesco
Porco Giuseppina	Spina Gennaro
Posteraro Agata	Stancato Michele
Posteraro Teresa	Turco Melania
POsteraro Vincenzo	Valle Giovanni
Provenzano Annunziato	Valle Vincenzo
Pulice Diego	Veltri Artemisia
Pulice Vincenzo	Veltri Carmina
Rao Rosa	Veltri Gaetano
Runco Elisabetta	Veltri Gregorio
Runco Giuseppina	Vozza Domenico

Anno 1890 (91 decessi) - Year 1890 (91 deaths)

Aloe Luigi	Guzzo Rosa
Amendola Eleonora	Linza Chiara
Arlia Ciommo Rosa	Linza Filippo
Barone Antonio	Longo Elisabetta
Barone Domenica	Magliocco Domenico
Barone Pasqualina	Magliocco Domenico
Belsito Giuseppe	Magliocco Eleonora
Brisindi Gabriele	Magliocco Gaetano
Brisindi Gaetano	Magliocco Rechele
Ciciarelli Barbara	Magliocco Sabatina
Cino Petruzza	Mannarino Nicoletta
Cino Raffaele	Mazzotta Lucia
Ciramella Carolina	Mazzotta Saveria
Coscarella Giuseppe	Muto Giovannina
Coscarella Raffaele	Naccarato Alfonso
Crispo Elisabetta Annita	Naccarato Filomena
Cupelli Bruno	Naccarato Innocenza
Cupelli Carolina	Naccarato Maria
DE Carlo Giuseppe	Naccarato Vincenza
De Carlo Nicola	Palermo Elisabetta
De Pascale Angela	Palermo Lucia Angela Chiara
De Pascale Pietro	Palermo Mario
De Simone Francesco	Palermo Paolo
Falsetti Luigi	Pascale Benigno
Falsetti Teresa	Piluso Carmina Raffaela
Gaudio Andrea	Piluso Carmine Dom.co Antonio
Giordano Francesco	Piluso Francesca

Piluso Francesco	Rende Giuseppe
Piluso Francesco	Romanello Luigi
Piluso Giulia	Runco Scipione Ant. Maria
Piluso Paolino	Sacco Vincenzo
Piluso Teresa	Scacco Carolina
Policicchio Francesco Sabatino	Scacco Rosanna
Policicchio Vincenza	Scanga Angela
Politano Antonio Giuseppe	Scanga Elena
Politano Vincenzo	Scanga Gregorio Antonio
Porco Francesco	Scanga Saveria
Porco Giuseppe	Scanga Saveria
Porco Raffaele	Scarlato Dorotea
Porco Vincenzo	Sdao Raffaele
Posteraro Amalia	Veltri Angelina
Posteraro Domenico Filippo	Veltri Pasquale
Posteraro Rachele	Volpe Gabriele
Posteraro Vincenza	Vozza Angela Maria
Provenzano Raffaela	Ziccarelli Antonio
Provenzano Rosaria	

Anno 1891 (77 decessi) - Year 1891 (77 deaths)

Abate Pasquale	Magliocco Elisabetta
Alighieri Sabatina	Martillotto Giuseppina
Aloe Giuseppe	Mazzotta Filomena
Barone Filippina	Mazzotta Raffaela
Barone Filippo	Mazzotta Saverio
Barone Liborio Emilio	Mazzuca Domenica Rosa
Belsito Elisabetta	Mosciari Maria
Belsito Isabella Maria	Muto Carolina
Belsito Michelina	Naccarato Carmina
Bruni Giovanna	Naccarato Chiara
Cicchitano Maria	Naccarato Gabriele
Coscarelli Laurella	Paermo Carmine
Coscarelli Pasquale	Palermo Anna Maria
Cupelli Angelo	Palermo Nicolina
De Carlo Emilia	Palermo Saveria Carmine
De Piro Domenico Antonio	Piluso Antonio
De Simone Elisabetta	Piluso Francesco Luigi
De Simone Francesca	Piluso Nicola Raffaele
Falsetti Emilia	Piluso Pasquale Sabatino
Falsetti Giuseppa	Piluso Pietro Giovanni
Gatto Giovanni Nicola	Policicchio Vincenzo
Gatto Rosaria	Politano Rosa
Gatto Rosina	Porco Angelo Michele
Greco Angela Maria	Porco Saveria
Groe Anna	Posteraro Francesco
Linza Carlo Maria	Posteraro Rachela
Linza Giuseppa	Pscale Posa
Linza Rosina	Runco Divina
Logo Angelo	Runco Gaspare
Luigini Carmina	Runco Saveria

Runco Teresa	Scanga Teresa
Sacco Raffaela	Sconza Anna Maria
Scacco Rosa	Spena Angelo
Scanga Elisabetta Caterina	Spena Vincenzo
Scanga Ferdinando	Turco Vincenza Maria Felicia
Scanga Francesco	Veltri Anna
Scanga Giuseppe	Veltri Antonio Giuseppe
Scanga Raffaele	Veltri Michele
Scanga Raffaele	

Anno 1892 (119 decessi) - Year 1892 (119 deaths)

Abate Matteo	Gaudio Antonio
Aloe Luigi	Giordano Carmina
Amendola Carmine Giovanni	Giordano Rosanna
Amendola Raffaele Francesco	Greco Agostino
Barone Clementina	Greco Anna Silvia
Barone Francesca	Greco Francesco
Barone Pasquale	Greco Gabriele
Barone Pasquale	Greco Giovanni
Barone Salvatore	Greco Maria Rosaria
Barone Teresa	Greco Saverio
Bastone Luigi	Guzzo Vincenzo
Belmonte Filippina	Iuliano Vincenzo
Bossio Filippo	Magliocco Antonio
Brisindi Pasquale	Magliocco Chiara
Bruni Domenico	Magliocco Pasqualina
Bruni Giuseppe	Marghella Domenico
Cavaliere Antonio Francesco	Martillotti Gemma Vincenza
Chiarello Francesca	Martillotti Giovannina Maria
Chiatto Fedele Michele Antonio	Martillotti Matilde
Ciardullo Carmine	Mazzotta Angela
Cicerelli Elisabetta	Mazzotta Angela
Cicerelli Giuseppe	Mazzotta Domenico
Ciciarelli Domenico	Mazzotta Gregorio Antonio
Cino Sebastiano	Mazzuca Rosa
Cino Vincenzo	Metallo Bruno
Cupelli Giovanni	Metallo Raffaele
Cupelli Giovanni	Miniaci Vincenza
Cupelli Maria Assunta	Muto Eufemia Letizia
Cupelli Pasquale	Muto Francesca
Cupelli Teresa	Muto Francesco Carmelo
De Grazia Raffaele	Muto Gaetano
De Luca Antonio	Muto Marianna
De Luca Gabriele	Muto Peppina Decimina
De Pascale Francesco	Naccarato Nicola
De Simone Rosa	Naccarato Nicola Graziano
De Simone Vincenzo	Nervo Evelina Ada Maria
Falsetti Francesco	Palermo Giuseppina
Falsetti Luigi	Palumbo Teresa Antonia
Gallo Emilio	Palumbo Tommasina
Gallo Giovanni Antonio	Paté Carmina

Paté Francesca	Runco Giuseppe
Piluso Angela Maria	Runco Leopoldo
Piluso Luigia Antonia	Sacco Anna
Policicchio Angelo Giuseppe	Sacco Raffaele
Policicchio Giuseppe	Scanga Maria Saveria
Politano Antonio	Scanga Rosa Antonia
Politano Giovanni	Scanga Rosanna
Politano Maria Saveria	Sesti Carmina Giovina
Politano Teresa	Spena Rosa Maria
Porco Angelo Raffaele	Spina Antonio
Porco Maria Tommasina	Stancato Chiara
Porco Rosa	Stancato Luigi Sabatino
Porco Serafina	Stancato Pasquale
Posteraro Pasqualina	Turco Francesca Elena
Posteraro Raffaele Antonio	Turco Giovanni
Rende Francesco Michele	Turco Susanna Angela
Ribetti Ernesto	Veltri Giuseppe
Runco Angela Maria	Zicarelli Silvia
Runco Antonio Gabriele	Ziccarelli Rosa
Runco Giovanni Antonio	

Anno 1893 (101 decessi) - Year 1893 (101 deaths)

Aloe Giuseppe Luigi	Greco Pasquale Maria
Aloe Rosaria	Greco Pietro
Arlotti Angela	Greco Saverio Emilio
Barone Felicia	Groe Luigi
Barone Giuseppe Antonio	Guido Antonio
Barone Giuseppina	Magliocchi Raffaele
Barone Pasquale	Magliocco Angela Antonia
Belsito Rosina	Magliocco Giovanna
Borrelli Giovanna	Magliocco Rachele
Carusi Gregorio	Mazzotta Pasquale
Chiatto Giovanna	Mazzotta Raffaele
Cicero Luigi	Mazzotta Sabatina
Cino Vincenzo	Mazzotta Sabatina Maria
Ciramella Eugenio	Mazzotta Sabatino
Ciramella Filippina	Muto Angela
Coscarella Giuseppe	Muto Carmine
Coscarella Giuseppina Antonia	Muto Elisabetta
Cupelli Francesca	Muto Orazio
Cupelli Maria Antonia	Muto Raffaela
Cupelli Vincenza	Naccarato Gabriele
De Grazia Giuseppina	Palermo Carmine Luigi
De Luca Luigi Carmine	Palermo Fortunata
De Pascale Carmine	Palermo Francesco
De Simone Vincenzo	Palermo Gaetano
Falsetti Nicolina Amalia	Palermo Rosa Angela
Gatti Ludovico	Panfile Teresa
Gatto Francesca	Piluso Caterina M. Carolina
Giordano Bruno Pasquale	Piluso Ferdinando
Grandinetti Maria	Piluso Giuseppe Maria

Piluso Luigi	Posteraro Rosa
Policicchio Angelo Antonio	Runco Carmina
Policicchio Elisabetta	Runco Carmine
Policicchio Francesca Anna	Runco Fortunata
Policicchio Saverio Gaetano	Runco Luigi
Politano Anna	Runco Sabatino
Politano Elisabetta	Runco Santo
Politano Giuseppe	Runco Vincenza Maria Concetta
Politano Giuseppe	Scanga Elisabetta
Politano Maria Peppina	Scanga Gaetano
Politano Pietro	Scanga Giuseppe
Politano Sabatino Giovanni	Scanga Maria
Porco Angelo Raffaele	Spena Raffaela
Porco Antonio	Spena Vincenzo Salvatore
Porco Domenico	Spina Filippo
Porco Gaetano Salvatore	Stancato Angelo Raffaele
Porco Serafina	Stancato Gabriele
Posteraro Giovanni	Stancato Pasquale Luigi Salv.
Posteraro Giovanni	Valle Luigi
Posteraro Giuseppe	Valle Sabatino Tommaso
Posteraro Maria Cristina	Ziccarelli Antonio
Posteraro Raffaele	

Anno 1894 (100 decessi) - Year 1894 (100 deaths)

Aloe Maria	De Simone Luigi
Anelli Maria	Falsetti Rosa
Apollonia Eufrasia	Gatto Angela
Barone Giovanni Francesco	Gatto Carmina
Barone Luigi	Gatto Luigi Salvatore
Barone Pasquale	Gaudio Giovanna
Barone Rosa	Greco Saveria
Belsito Gabriele	Groe Noé Francesco
Bruni Carmine	Groe Paolo
Bruni Domenico	Ianni Sabatino
Bruni Gennaro	Longo Rosa
Bruni Giuseppe	Magliocchi Gabriele
Bruni Pasquale	Magliocco Francesco
Buffone Francesco	Mannarino Raffaele
Calisi Bonaventura	Marghella Francesco
Calvano Giuseppe	Martillotto Maria
Caruso Fortunato	Martillotto Rosa
Cicerelli Giuseppe	Mazzarella Susanna
Cino Francesco Maria	Mazzotta Bruno Salvatore
Cirelli Sabatina	Mazzotta Carmine
Cupelli Giuseppe	Mazzotta Cassandra Aloisia
De Carlo Margherita Filomena	Mazzotta Ferdinando
De Grazia Angelo	Mazzotta Giovannina
De Luca Angelo Antonio	Mazzotta Ortenzia Aquila Fiorina
De Piro Camillo	Mazzotta Rosina Maria
De Simone Anna	Mazzuca Antonio
De Simone Decimino Raffaele	Migardi Angela

Molinaro Raffaela	Posteraro Saverio
Monti Giulietta	Rosati Emilia
Muto Francesca	Runco Angelo
Muto Pasqualina	Runco Francesco
Muto Rosa	Russo Lucia
Naccarato Carmina Maria	Sacco Gabriele
Naccarato Filippo	Saulle Rosa
Naccarato Saveria	Scanga Antonio
Nigro Luigia	Scanga Bruno
Palermo Angela Maria	Scanga Giuseppe
Palermo Nicola	Scanga Giuseppe
Palermo Nicola Pietro	Scanga Pasqualina
Palermo Silvio Marco	Scanga Pasqualina Raffaela
Piluso Francesco	Scanga Saveria
Piluso Giuseppina Maria	Scanga Teresa
Piluso Nicola	Scanga Teresa
Policicchio Filomena	Scanga Vincenzo
Policicchio Teresa	Sicolo Leonardo
Polocicchio Nicolina	Spina Francesco Basilio
Porco Angela	Stancato Diana
Porco Antonio	Turco Filippo
Porco Maria	Ziccarelli Angela Maria
Porco Rosa Sabatina	Ziccarelli Giuseppe

Anno 1895 (121 decessi) - Year 1895 (121 deaths)

Amendola Raffaele	De Luca Giuseppina
Amendola Vincenza	De Luca Rosa
Aniceti Diamante	De Luca Vincenzo
Barone Anastasia Finisia	De Simone Gennaro
Barone Angelo	Falsetti Antonio
Barone Giuseppina	Falsetti Serafina
Barone Maria	Favre Filippo
Barone Raffaele	Florio Salvatore Natale
Barone Sabatina Giovanna	Frangelli Giacomino
Brancati Rachelino	Gallo Bonaventura
Bruni Eugenio Carmelo	Gallo Carmine Marino
Bruni Gaspare	Gatti Eugenio Alfredo
Bruni Raffaela	Gatti Orazio
Bruni Rosina	Gatto Bruno
Caldini Clelia Amalia Assunta	Gatto Raffaele
Canonico Vincenzo Adamo	Giordano Teresa
Caruso Elisabetta	Greco Gennaro
Caruso Salvatore Mariano	Guido Francesca
Cicerelli Angelo	Iuliano Giuseppe
Ciciarelli Rosa	Lentini Francesco
Cino Giovannina	Linza Vincenza
Cupelli Raffaele	Lombardi Antonio
De Grazia Bruniana	Magliocco Saveria
De Grazia Luigi	Marghella Vittorio
De Luca Francesca Filippina	Martillotto Raffaele
De Luca Gabriele Salvatore	Mazzotta Filippina

Mazzotta Giuseppe	Politano Angela
Mazzotta Lucia Giovanna	Politano Giuseppe
Mazzotta Lucia Saveria	Porco Carmine Vincenzo
Mazzotta Luigina Maria	Porco Giovanna
Mazzotta Sabatina Domenica	Porco Giovanni
Mazzuca Bernardo	Porco Livia
Mazzuca Sabatino	Porco Nicolino Elisabetta
Mazzuca Settiminia	Porco Rosa
Molinaro Carmina	Porco Teresa
Muto Giovannina	Porco Vincenzina
Muto Ortenzia Assunta	Posteraro Carolina
Muto Pasqualina Teresa	Posteraro Eleonora
Muto Rosa	Posteraro Giovanni
Naccarato Giuseppa	Provenzano Anna
Naccarato Isidora	Provenzano Maria
Palermo Anselmo Carluccio	Provenzano Rosanna
Palermo Domenico	Rende Innocenza
Palermo Domenico Antonio	Runco Angela
Palermo Francesca Maria	Runco Antonio
Palermo Giuseppe Antonio	Scanga Francesco
Palermo Pasquale	Scanga Francesco Antonio
Palermo Teresa	Scanga Maria
Palermo Tommasina	Scanga Sabatina
Pallanti Giuseppe	Scanga Sibilla
Paradisi Antonio Francesco	Scaramella Carolina
Pascale Anna	Sesti Domenico
Piluso Angelo Michele	Sesti Giuseppina Maria
Piluso Antonio Giuseppe	Simari Carmela
Piluso Francesco Antonio	Spena Teresa
Piluso Gaetano	Valle Carmine Luigi
Piluso Giuseppe	Velletri Caterina
Policicchio Antonio	Veltri Maddalena
Policicchio Francesca	Vozza Antonio Ludovico
Policicchio Girolamo	Ziccarelli Elisabetta
Politani Luigi Francesco	

Anno 1896 (88 decessi) - Year 1896 (88 deaths)

Aloe Pasquale	Chiatto Matteo
Aloe Serafina	Chilelli Pasqualina Serafina
Amendola Teresa	Ciciarelli Maria Francesca
Barone Elisabetta	Cino Saveria
Barone Raffaele	Coscarella Angelo Antonio
Barone Raffeale	Cupelli Angelo
Borrelli Pasquale	Cupelli Assunta Maria
Brisindi Rosa	Cupelli Giuseppe
Buffone Carmina	Cupelli Luigi
Caruso Giuseppe	De Luca Maria
Caruso Nerina Diemira Maria	De Pascale Angela
Cavaliere Angela Maria	De Pascale Francesco
Cavaliere Pasquale Maria	De Simone Gabriele
Chiarello Costa Saverio	Falsetti Giustina

Falsetti Luigina Sabatina	Policicchio Elena
Fondati Maria Raffaela	Policicchio Giovanni
Giaccari Anna Teresa	Politano Domenica Caterina
Giordano Francesco	Porco Elisabetta
Giuliano Giuseppe	Porco Rosa
Greco Francesco Antonio	Posteraro Leopoldo
Greco Luigi	Posteraro Rachele
Greco Maria Filomena	Posteraro Saveria
Guido Assunta Nicolina	Posteraro Vincenzo
Magliocchi Giovannina Filippina	Provenzano Pasquale
Maio Marina Assunta	Runco Eusebio
Marghella Domenica	Runco Maria
Mazzotta Bruniana Immacolata	Runco Rosanna
Mazzotta Domenico	Runco Santo
Mazzotta Teresa	Saulle Raffaela
Muto Filomena	Scanga Angela
Muto Giacomo	Scanga Angelo Raffaele
Naccarato Angelo Gabriele	Scanga Chiara
Naccarato Maria	Scanga Giuseppe
Naccarato Tommasina	Scanga Salvatore
Paladino Antonio	Scanga Vincenzina Carolina
Palumbo Raffaele	Spena Giovanna
Perri Raffaela	Spena Luigi
Piluso Battista Vincenzo	Spina Nicola
Piluso Filippo	Stizza Maria
Piluso Michele	Tano Eloisa
Piluso Raffaele	Valle Raffaele
Piluso Rosanna	Vozza Carmine
Piluso Saveria	Ziccarelli Amali Gemma
Piluso Vincenzo	Ziccarelli Serafina

Anno 1897 (98 decessi) - Year 1897 (98 deaths)

Abate Mario Antonio	Ciciarelli Eugenia
Aloe Angela	Cino Casimino Antonio
Aloe Domenico Francesco	Cino Giuseppe
Aloe Raffaele	Cino Giuseppe Nicola Francesco
Amendola Teresa	Cino Vincenzo
Barone Anna	Coscarella ntonio
Barone Bruno	Cupelli Carmina
Barone Giuseppina	Cupelli Maria Teresa
Barone Giuseppina	Cupelli Nicola
Barone Nicola	De Grazia Nicola
Belsito Francesco	De Grazia Raffaela
Borrelli Maria Saveria Sabatina	De Luca Nicola
Bossio Rosa	De Pascale Roberto
Brisindo Francesca	De Simone Carmine
Bruni Rosaria	De Simone Raffaela
Bruniangela	Falsetti Filippo
Chiatto Fedele Michele	Falsetti Francesco Saverio
Chiatto Silvio	Fata Rosa
Ciciarelli Angla Maria	Gallo Domenico Antonio

Gallo Luigia Amelia	Porco Gaetano
Gatto Saverio	Porco Gaetano
Giordano Elisabetta	Porco Marianna
Greco Filippina	Porco Viola
Greco Marianna	Posteraro Francesco
Groe Carmina	Precopio Luigi
Linza Carmine	Runco Domenica Nicolina
Magliocco Antonio Cherino	Runco Leonilda
Magliocco Luigia	Runco Luigi
Magliocco Rosina Luisa	Runco Raffaela
Mazzotta Rosina	Runco Vincenzo
Mazzotta Angela Maria	Sacco Serafina
Mazzotta Filomena	Saulle Giovanni Battista
Mazzotta Gabriele Domenico	Scanga Antonio Mariano
Mazzotta Orazio Nicola Francesco	Scanga Gabriele
Mazzotta Rosina	Scanga Nicola
Mazzuca Giovanni Battista	Scanga Rosa
Naccarato Giovanna	Scaramelli Elvira
Naccarato Rosina	Sconza-Testa Antonietta
Palermo Angela	Sconza-Testa Michele
Palermo Eleonora	Spena Angelo
Palermo Giovanni	Spina Luigi Cesare Antonio
Pelusi Maria Rosa	Spina Vincenza Raffaela
Piluso Francesca	Stella Marietta
Piluso Gabriele	Turchi Raffaela
Piluso Giuseppina	Veltri Benedetto
Piluso Rosa	Vitari Giovannina
Policicchio Luigia	Volpe Francesco
Policicchio Raffaela Grazia	Vozza Giuseppe
Politano Pasquale Nicola	Ziccarelli Teresa

Anno 1898 (105 decessi) - Year 1898 (105 deaths)

Abate Muzio	Bruno Francesco
Abate Teodora	Caruso Clemente
Aloe Beatrice Maria	Caruso Francesco
Aloe Domenica Maria	Caruso Rosanna
Aloe Domenico Mariano	Cicchitano Carmina
Amendola Raffaela Maria Carmela	Ciciarelli Saverio
Andolfi Giuseppe	Cino Gabriele
Barone Antonietta	Cino Giovan Battista
Barone Francesco	Cino Pasquale
Barone Gabriele	Coscarella Antonio
Barone Gabriele	Cupelli Angelo Raffaele
Barone Giovanna	Cupelli Batrice
Bastone Luicia Cristina	Cupelli Caterina
Bonofiglio Gabriele	Cupelli Enrico Federico Sabatino
Borrelli Salvatore	Cupelli Pasqualina
Brisindo C. Giovanna	De Grazia Benigna
Bruni Gaspare	De Graziia Rosa
Bruni Raffaela	De Luca Luigi
Bruni Rosanna	De Pascale Filomena

De Piro Irene	Policicchio Peppina Rosina
Falsetti Gaetano	Politani Giuseppa
Gagliardi Erinia	Politani Giuseppina
Gatti Ettore Fieramosca	Politano Adelina
Gatti Laura	Politano Angela Maria
Gatto Giovanni	Politano Elisabetta
Gatto Maria Angela	Politano Ferdinando
Giordano Diana	Politano Pasquale
Greco Gaetano	Politano Raffaele
Groe Rosa	Politano Raffaele
Guido Pasqualina	Porco Angelo
Magliocco Raffaele	Porco Antonia Maria
Maida Domenico	Porco Sabatina
Maletta Maria Antonia	Posteraro Filomena
Marghella Giovanni	Posteraro Michele
Mazzotta Angela	Posteraro Orazio
Mazzotta Pasqualina	Posteraro Saveria
Mazzotta Pasqualino	Posteraro Teresa
Mele Rosario	Pucci Angela
Muto Ferdinando	Runco Antonia
Muto Gennaro	Runco Carmina
Naccarato Carmine	Runco Filippina
Naccarato Fortunata	Runco Filippo
Naccarato Raffaela	Runco Giuseppina
Palermo Anselmina	Runco Maria
Palermo Cesaria Domenica	Scacco Domenica
Palermo Gaetano	Scanga Nicola
Piluso Antonio	Scanga Raffaele
Piluso Giuseppe	Scanga Rosina
Piluso Nicoletta	Scanga Teresa
Policicchio Antonio	Spena Filippina
Policicchio Domenico	Valle Luigi
Policicchio Domenico	Ziccarelli Eleonora
Policicchio Giovannina Angela	

Anno 1899 (142 decessi) - Year 1899 (142 deaths)

Aloe Enrico Ferdinando	Bruni Gabriele
Aloe Pasquale	Bruni Rosa Saveria
Amendola Francesco	Buffone Bruno
Arlia Pasquale	Calvano Michele
Barone Elisabetta	Caruso Eugenia
Barone Filippina	Caruso Nicolina
Bellini Antonia	Chiatto Odoardo
Belsito Raffaele	Cicero Angela Maria
Bossio Bruno	Cicero Angelo Raffaele
Bossio Francesco	Cicero Giuseppe
Bossio Roberto Cesare	Coscarella Angela
Bruni Angela Maria	Coscarella Giuseppe
Bruni Antonio	Coscarella Raffaele
Bruni Francesco Gennaro	Coscarella Rosa
Bruni Gabriele	Crivello Salvatore

Cupelli Diomira Augusta	Molinaro Raffaele
Cupelli Domenico	Naccarato Michele Adamo
Cupelli Domenico Antonio	Naccarato Raffaele
Cupelli Elvira Giulietta	Naccarato Teresa
Cupelli Fortunata	Naccarato Vincenzo
Cupelli Francesco	Palermo Agostino
Cupelli Francesco	Palermo Elisabetta Raffaela
Cupelli Nicola	Palermo Pasqualina
Cupelli Nicoletta	Palermo Rosa
Cupelli Pasquale	Pascale Giovanni
Cupelli Teresa	Piluso Carmina
Cupelli Teresa Antonia Letizia	Piluso Caterina
De Carlo Ferdinando	Piluso Luigi
De Grazia Filippina	Piluso Rosa
De Grazia Settimio Giuseppe	Policicchio Fortunato
De Luca Giuseppe	Policicchio Gregorio
De Pascale Carmina	Policicchio Rosario
De Simone Angelo Michele	Politano Diego
De Simone Antonio	Politano Domenico
De Simone Antonio Maria	Politano Michelina
De Simone Erminia Elisabetta	Politano Serafina
De Simone Rosina	Porco Carmine
De Simone Teresa	Porco Domenico
Falsetti Carmina	Porco Francesco
Falsetti Maria Assunta	Porco Giovanni Battista
Falsetti Rachele	Posteraro Antonio
Garofalo Pietro Michele	Posteraro Maria
Gatto Maria	Runco Beniamino
Gatto Rosina Emilia	Runco Elisabetta
Gaudio Maria	Runco Eloisa
Giordano Elisabetta	Runco Gabriele
Greco Carmela Domenica	Runco Giovanni
Greco Carmina	Runco Luisa
Greco Carmine	Runco Vincenzo
Greco Giuseppe	RuncoAngelo
Greco Pasquale	RuncoAngelo
Guido Filomena	RuncoAngelo Antonio
Guzzo Marina	RuncoMaria
Lerini Nicola Paquale Francesco	RuncoVittorio Ferdinando
Linza Vincenzo Placido	Salino Angelo Antonio
Magliocco Giovanna Giuseppa	Santi Cecilia Amalia
Magliocco Giuseppina	Saulle Luigi
Magliocco Smeraldo	Saulle Pasquale
Mantello Samuele	Savini Peppina
Martillotto Salvatore Angelo	Scacco Antonio
Matini Clotilde Filomena	Scanga Giovanna
Mazzotta Annunziata	Scanga Luigi
Mazzotta Antonio	Scanga Rachele
Mazzotta Domenico	Scanga Raffaela Antonia
Mazzotta Francesco	Scanga Serafina
Mazzotta Nicola Sabatino	Scaramelli Marietta
Mazzotta Raffaele	Sesti Giulio
Miceli Caterina	Simari anna

Spina Peppina	Turchi Giovanni
Spina Vincenzo	Turchi Rosina
Turchi Domenico Beniamino	Vozza Carmina

Anno 1900 (111 decessi) - Year 1900 (111 deaths)

Abate Carlo	Magliocchi Giuseppe
Amendola Marianna	Magliocco Rosina
Amendola Pasquale	Mannarino Rossanna
Bandi Orazio Gioacchino	Mannarino Teresa
Barone Agostino	Marghella Anna
Barone emanuele	Mazzotta Bruno
Barone Francesco	Mazzotta Nicola
Barone Giuseppe Francesco	Mazzotta Rosina
Barone Peppina	Mazzotta Teodora Francesco
Barone Vincenza	Mazzuca Assunta
Bossio Assunti	Molinaro Pasquale
Bruni Adamo Francesco	Muto Elisabetta
Bruni Angela	Muto Ferdinando Raffaele
Bruni Angela Maria Cotilde	Muto Filippina
Bruni antonio	Muto Francesco Giuseppe
Bruni Maria Teresa	Muto Giovannina
Buffone Pasquale	Muto Vincenzo
Calvano Gaetano	Naccarato Antonio
Chiatto Rosa	Naccarato Ferdinando
Chiatto Vincenzo	Palermo Fortunato
Ciciarello Nicoletta	Palermo Pasqualina
Cino Teresa Raffaela	Palermo Saveria
Ciramelli Teresa	Palermo Teresa Angela M.
De Carlo Emilia	Palumbo Nicola
De Grazia Angela	Perri Filippo
De Luca Emilia Vincenza	Piluso Angela Maria
De Luca Francesco	Piluso Fortunato Francesco
De Luca Pasqualina Rosa	Piluso Giovanni
De Simone Maria	Piluso Nicolina
Falsetti Sabatina	Piluso Teresa
Gallo Clorinda Annunziata M.	Policicchio Domenico
Gallo Maria Luisa	Policicchio Francesco
Gallo Rosa Carmina	Policicchio Pasquale Sabatino
Gatto Carolina	Politani Serafina
Gatto Rosa	Porco Assunta Luigina
Gatto Serafina	Porco Giuseppe
Giordano Chiara Fortunata	Porco Luigino Alfredo
Giordano Giovanni	Porco Nicola
Giordano Matteo	Porco Sabatina
Greco Antonio	Posteraro Angela
Greco Luigi	Posteraro Chiara
Greco Saveria	Posteraro Pompeo
Guzzo Damiano	Provenzano Antonio
Longo Elisabetta	Runco Rosa
Longo maria	Runco Rosaria
Magliocchi Francesca	Runco Serafina

Saulle Carmine	Sicolo Raffaele
Scanga Angela	Spena Angela
Scanga Antonio	Stancato Luigi
Scanga Carlo	Stancato Saveria
Scanga Francesco	Tucci Francesco
Scanga Giovanni	Turco Allegrezza
Scanga Orazio	Veltri Antonio
Scanga Rafaele	Ziccarelli Nicolanna
Scanga Raffaele	Ziccarelli Pasquale Fortunato
Scanga Teresa	

Anno 1901 (65 decessi) - Year 1901 (65 deaths)

Amendola Rosa	Palermo Carmina
Barone Ferdinando	Palermo Francesca
Brisindi Gennaro	Piluso Domenico Gabriele
Bruni Rosa	Piluso maria
Chiarello Costa Geniale	Piluso Rosa Annunziata M.
Coscarella Francesca	Policicchio Rosina
Coscarella Gennaro	Politano Emilio
Coscarella Saverio	Politano Giovanna
Cupelli Giustina	Politano Marianna
De Luca Maria	Porco Emilio Giovanni
De Pascale Anna	Porco Giovanni
De Piro Giuseppe	Porco Giuseppe
Gatti Attilio M. Carmelo	Posteraro Antonio
Gatto Angelo	Posteraro Ferdinando
Gatto Carmela	Rende Domenico
Gatto Pasquale	Runco Giacinto
Giordano Antonio	Runco Rosaria
Greco Francesco Antonio	Sacco Saveria
Groe Paolo	Scanga Assunta
Groe Rosa Domenica	Scanga Luigi Domenico
Magliocco Antonio	Scanga Nicola
Magliocco Raffaele	Spina Gaetano
Martillotto Sabatina	Spina Luisa
Mazzotta Chiara	Turco Sabatino
Mazzotta Giovanna	Valle Vincenzo
Mazzotta Giovanni	Veltri Angela Maria
Muto Carmina	Veltri Giuseppina Luisa
Muto Rosanna	Vozza Saverio
Naccarato Carmina Maria	Vozza Teresa
Naccarato Gaetano	Ziccarelli Errico Emilio
Naccarato Giuseppe	Ziccarelli Errico Palmerino
Naccarato Isidora	Ziccarelli Saveria
Pagliuso Giuseppe	

Anno 1902 (87 decessi) - Year 1902 (87 deaths)

Abate Angela	Aloe Filomena
Abate Maria	Arlia Ciombo Peppina
Aloe Domenico	Barone Francesco

Belsito Saveria	Mazzotta Antonia
Borrelli Giacinto	Mazzotta Artenzia Carolina
Bossio Brigida	Mazzotta Bruno
Brilli Francesca	Mazzotta Eugenio
Bruni Anna	Mazzotta Pietro
Bruni Carolina	Molinaro Raffaela
Bruni Emilia Fortunata	Naccarato Carolina
Bruni Raffaela	Naccarato Elisabetta Saveria
Caruso Francesca	Palermo Maria
Cicero Antonietta	Piluso Rosanna
Ciramella Elisabetta	Policicchio Rosa
Cupelli Felicia Filomena	Politani Giuseppe
Cupelli Filomena	Politano Nicola
Cupelli Giuseppa	Porco Angelo
Cupelli Giuseppe Francesco	Porco Francesco
Cupelli Luigia	Porco Pietro
De Grazia Anna	Porco Vincenzo
De Grazia Romilda	Posteraro Angelo Raffaele
De Luca Giovanna	Posteraro Giustina
De Luca Michele	Posteraro Vincenza
Falsetti Filippina Dom. Giov.	Presta Raffaela
Favre Carmine	Provenzano Francesca
Fazzolari Finuzza Filomena	Provenzano Rosanna
Gagliardi Michelina	Rende Carmine
Gallo Giuseppe	Runco Casimiro
Greco Angela	Runco Domenico
Greco Diana Domenica	Runco Fortunata
Greco Elisabetta	Runco Serafino
Greco Francesca Assunta	RuncoTeodora
Groe Francesca	Sacco Antonio
Iaconetta Pasquale	Scanga Arcangelo Sab. Santo
Longo Chiara	Scanga Filippina
Longo L. Benigna	Scanga Filomena Elisabetta
Longo Raffaele	Scanga Natale
Longo Rosina Carmela	Scanga Pasquale
Magliocco Nicolanna	Stancato Innocenza
Maione Barbara	Turchi Aurora
Martillotti M. Nicolina	Turchi Domenico
Mazzotta Amabile Pietro	Valle Teresa
Mazzotta Angelo Raffaele	Vecchio Raffaele
Mazzotta Anna	

Anno 1903 (76 decessi) - Year 1903 (76 deaths)

Aloe Arturo Giuseppe Francesco	Carusi Tommaso
Barone Angelo	Caruso Bruno
Barone Genoveffa	Ciardullo Domenico
Barone Maria	Coscarella Amadeo
Barone Saveria Ada	Coscarella Giuseppe
Bruni Domenica Luigia	Cupelli Silvia
Bruno Pietro	De Luca Gabriele
Buffone Genoveffa	Falsetti Peppina

Fazzolari Enrico	Politano Francesco
Gallo Giuseppe	Politano Pasquale
Gallo Saveria	Porco Giuseppe
Gatto Petronilla	Porco Innocenza
Greco Francesco	Posteraro Eleonora
Greco Raffaella	Posteraro Giovannina
Greco Saveria	Rende Maria
Linza Pasquale	Runco Teresa
Linza Raffaelina	Scanga Diana Carmela
Longo Luisa Maria	Scanga Giovanni
Magliocco Teresa	Scanga Giuseppe
Marghella Rosaria Maria	Scanga Maria
Mariucci Gustavo Antonio	Scanga Raffaele
Matallo Francesco	Sesti Giuseppe
Mazzotta Anna	Sesti Peppina Amalia Maria
Mazzotta Rosa	Sesti Teresina
Mrghella Angela Maria	Simari Pasquale
Muto Domenico	Spena Vittoria Paolina
Pagnotta Antonia	Spina Teresa
Palermo Assunta Elisabetta	Stancato Raffaela Michelina
Palermo Carmine	Testa Maria
Palermo Raffaele	Turco Antonio
Perri Antonio	Turco Elisabetta
Perri Gaetano	Valle Saveria
Perri Raffaela	Vampiro Olga
Piluso Elisabetta	Vecchio Angelo
Policicchio Almerino Giuseppe	Veltri Salvatore
Policicchio Saveria	Ziccarelli Rosina Francesca
Politano Anna	

Anno 1904 (76 decessi) - Year 1904 (76 deaths)

Aloe Rizziero Americo Antonio	Greco Pasquale
Arlotti Giuseppe	Greco Pasquale
Arlotti Vito Antonio	Groe Maria
Barone Teresa	Guido Giuseppina
Barone Teresina	Iuliano Pasqualina
Bossio Raffaele	Longo Rosanna
Bruni Francesca	Magliocchi Giuseppe Rodolfo
Bruni Giuseppe	Magliocco Clementina
Bruni Nicola	Magliocco Francesca Gugliemina
Ciciarelli Maria	Magliocco Francesca Maria
Coscarella Giovanna	Magliocco Gaetana
Coscarella Maria Filippina	Magliocco Luigi
Cupelli Anna	Magliocco Pietro
Cupelli Elisabetta	Mazzotta Carolina
Cupelli Rosa	Mazzuca Angela
De Grazia Giulio Attilio	Muto Antonio
De Simone Filippina	Muto Gabriele
Esposito Rosina	Naccarato Emilio
Gatti Giuseppa Alessandrina	Naccarato Rosa
Giordano Eleonora	Naccarato Saveria

Pagnotta Antonio	Runco Gregorio
Palermo Elisabetta	Sacco Settimina
Peluso Giuseppe	Scanga Carmina
Piluso Antonio	Scanga Carmine
Piluso Francesco	Scanga Celestino
Piluso Giovanni	Scanga Eugenia Carmela
Piluso Giovanni	Scanga Gaetano
Piluso Giuseppe	Scanga Giuseppina
Piluso Nicola	Sicolo Francesca
Politano Rosa	Simari Antonio
Porco Carolina	Spena Vincenzo
Porco Elisabetta	Spina Rosina
Porco Giovanna	Veltri Antonio
Porco Giovanni	Veltri Caterina
Porco Rosa	Veltri Francesco
Runco Bruno	Veltri Maria
Runco Francesca	Vozza Bruno
Runco Francesca	Vozza Domenico

Anno 1905 (80 decessi) - Year 1905 (80 deaths)

Arimonio Antonio	Greco Eusebio
Arlotti Domenico	Greco Pasquale
Arlotti Giuseppa	Iuliano Pasquale
Barone Ferdinando	Lorelli Antono Settino
Barone Francesco	Lupi Antonio
Bastone Saverio	Marghella Elisabetta
Belsito Maria	Martillotti Clorinda Faustina
Bossio Giovanni	Mauro Francesco
Bruni Domenico	Mauro Luigino
Bruni Nicola	Mazzotta Elisabetta
Carnevale Vienna	Mazzotta Luigi
Caruso Gismondo Torquato Sab.	Mazzotta Maria Vincenza
Chiatto Angelo Raffaele	Mazzotta Rosa
Ciciarelli Giovanni	Mazzotta Serafino
Ciciarelli Peppina	Mazzuca Lucia Carmina
Coppola Carmelina	Muto Vincenzo
Corrente Augusto	Naccarato Maria Elena
Coscarella Eugenia Rosa	Naccarato Nicola
Cupelli Anna Felicia	Palermo Carmina
Cupelli Carmine	Palermo Carmine Nicola
Cupelli Fortunata	Palermo Emilio
Cupelli Teresina	Palermo Maria Silvia
De Luca Mafalda Vincenzina	Palermo Sinibaldo Salvatore
De Pascale Elvira	Palermo Vennarino Antonio
De Pascale Giovanni Vittorio	Piluso Carmine
Falsetti Rodolfo Giuseppe	Piluso Felice Giuseppe
Federici Teresa	Policicchiuo Carmine Antonio
Gallo Paolina	Politano Angelo Pasquale
Gatti Francesca	Politano Antonio
Gatto Francesco	Porco Nicola
Gatto Luigi	Porco Raffaele Francesco

Porco Rosanna	Scanga Maria Teresa
Posteraro Francesca	Scanga Teresa
Posteraro Nicolina	Spina Angelo Antonio
Procopio Antonino Michelino	Spinetta Luisa
Runco Raffaela	Turco Raffaela
Saulle Assunta Maria	Veltri Rosina
Scanga Antonio	Vozza Maria Aquile
Scanga Ferdinando	Ziccarelli Angela
Scanga Fortunato	Ziccarelli Giuseppe

Anno 1906 (99 decessi) - Year 1906 (99 deaths)

Abate Angela	Lorelli Angelo Raffaele
Abate Barbinia Gemma	Magliocco Angelo Raffaele
Aloe Giuseppa	Magliocco Francesco
Aloe Maria Luigia	Magliocco Francesco
Aloe Pitro Maria	Maiorana Pasqualino Peppino
Amendola Vincenza	Marghella Vincenzo
Barone Antonietta	Martillotti Armando Girolamo
Bossio Giuseppe	Mazzotta Domenico Gaetano
Bossio Serafina	Mazzotta Domenico Gaetano
Bruni Nicola	Mazzotta Gaetano
Canonico Rosina	Mazzotta Isidora
Caristia Giacomo	Mazzotta Nicola
Caruso Raffaele	Mazzotta Pasquale
Cavaliere Nicola	Mazzuca Teresa
Colosimo Maria	Miceli Vincenzo
Coscarella Carmine	Muti Ferdinando
Costa Giuseppe Pasquale Sab.	Muti Gabriele
Costa Nicolanna	Palermo Carmine
Cupelli Angelo Antonio	Palermo Domenico
Cupelli Giuseppa	Palermo Edvigi Ambrogio
Cupelli Mario Ilarione	Palumbo Francesco M. Gaetano
Cupelli Raffaele	Perri Angelina
Cupelli Rosa	Piluso Bernardina
Cupelli Teresina	Piluso Fedele
Cupelli Vincenzo	Piluso Fedele
De Grazia Domenico	Piluso Gabriele
De Grazia Giulia Vittoria	Piluso Raffaele
De Grazia Giuseppe	Piluso Raffaele
De Pascale Peppino Emilio Est.	Policicchio Girolamo Antonio
De Simone Delfio	Policicchio Pasquale
Falsetti Antonio F.	Policicchio Rosina
Falsetti Carlo	Politano Bruno
Falsetti Elena	Politano Elisabetta
Falsetti Gabriele Pietro	Politano Ferdinando
Gatto Maria Rosa	Politano Giovanna
Gatto Teresa	Politano Giovanni Battista
Greco Vincenzo	Porco Bruno Giuseppe
Groe Anna	Porco Giovanni
Iuliano Giovanni	Porco Maria Teresa
Longo Teresa	Porco Raffaela

Posteraro Vincenzo	Spina Bruno
Procopio Giuseppe	Spina Luigi
Runco Elisabetta	Turchi Esterina Eleonora
Runco Luisa	Turco Carmina
Runco Nicolina	Veltri Francesco Saverio
Sacco Saveria	Veltri Maria Carmela
Scanga G. Pasquale	Veltri Raffaele
Scanga Giovanni	Veltri Teresa
Scanga Raffaele	Ziccarelli Vincenzo
Scanga Saverio	

Anno 1907 (87 decessi) - Year 1907 (87 deaths)

Aloe Gaetano	Naccarato Giuseppa Francesca
Arlotti Pasquale	Naccarato Lucia Angela
Barone Antonina	Naccarato Lucio Angelo
Barone Carolina	Palermo Emilio
Barone Raffaele	Palermo Francesco
Barone Sabatina Filippina	Palermo Gaetano
Cicerelli Teresa	Palermo Raffaele
Ciciarelli Rachele	Palermo Raffaele
Cino Corinna	Palermo Vincenzo
Cino Giuseppe	Perri Giulio
Coscarella Francesco	Piluso Angelo Michele
Coscarella Francesco	Piluso Ferdinando
Coscarella Gaetano	Piluso M. Assunta
Coscarella Innocenzo	Policicchio Carlo
Coscarella Susanna	Policicchio Nicola
Cupelli Fabrizio	Policicchio Pasquale
Cupelli Filippo	Policicchio Saverio
Cupelli Gabriele	Policicchio Serafino
Cupelli Tristano	Politano Gaetano
De Grazia Anna Rosa	Porco Carmine
De Grazia Bruno	Porco Carolina
De Luca Antonio	Porco Fortunata
De Pascale Giuseppa	Posteraro Antonio
De Simone Filiberto	Posteraro Rosina
De Simone Rosina	Posteraro Rosina
Gatto Rosa	Provenzano Antonio
Greco Angelo	Runco Antonietta
Greco Francesco Antonio	Runco Antonio
Greco Maria	Runco Finuzza Filomena
Greco Nicola	Runco Geniale
Groe Benigna	Runco Salvatore
Guzzo Carmina	Sacco Errico
Iuliano Giuseppe	Sacco Giovanni
Linza Angelo Antonio	Sacco Nicola
Magliocco Rachela	Scanga Antonio
Maione Maria Rosa	Scanga Bruno
Mazzotta Filippo Antonio	Scanga Elisabetta
Muto Nicolino Carmelo	Scanga Fortunato
Naccarato Finuzza	Scanga Pietro

Scanga Pietro Giovanni	Stancato Elisabetta
Spena Francesco	Turco Luigi
Spena Giuseppe	Vozza Bruno
Spena Paolino	Ziccarelli Violanda
Spina Alfonzo	

Anno 1908 (77 decessi) - Year 1908 (77 deaths)

Abate Gaetano	Mazzotta Tommaso Antonio
Arlia Carlo	Mazzuca Filippina
Barone Faustina	Muto Francesco
Barone Francesca	Muto Francesco Antonio
Barone Vincenzo	Muto Giovanni Domenico
Bastone Maria Luigia	Naccarato Alberto Francesco
Bastone Pietro	Naccarato Pasquale
Belsito Teresa	Pelusi Giovannina
Borrelli Giacinto	Piluso Teresa
Bruni Giovanna	Policicchio Francesca
Caristia Giacomo	Politano Bruno
Cicerelli Domenico	Politano Luigi
Cicerelli Domenico	Porco Giacomo
Coppola Eleonora	Porco Carmine
Coscarella Elisabetta	Porco Francesca Angela
Coscarella Giuseppe	Porco Giovannina
Coscarella Serafina Teresa	Porco Pietro
Coscarella Vincenzo	Posteraro Pasquale
Coscarelli Michele	Provenzano Maria Sabatina
Cupelli Carmina	Ritrovati Mario
Cupelli Vincenzo Angelo	Rizzo Luigi
De Carlo Gabriele	Runco Antonietta Emilia
De Grazia Angelo	Runco Carmine
De Grazia NicolaFiore	Scanga Angelo Raffaele
De Luca Bruno Francesco	Scanga Elisabetta
De Luca Carmina	Scanga Francesco
De Luca Nicolina	Scanga Luigi
De Pascale Gabriele	Scanga Sabatino
Falsetti Giovanni Antonio	Spina Angela
Gatti Giovanni Pietro	Spina Angela Maria
Gatti Luigi Domenico	Spina Scanga Giuseppina
Giordano Carmine	Turco Giuseppe Carmine
Greco Teresa	Turco Rosina
Iuliano Carmine	Venturini Marta
Mannarino Maria	Vozza Raffaele
Mazzotta Bruno Giuseppe	Vozza Raffaele
Mazzotta Francesco	Vozza Rosina
Mazzotta Giuseppe	Ziccarelli Giovanni
Mazzotta Raffaele	

Anno 1909 (70 decessi) - Year 1909 (70 deaths)

Aloe Angelina	Arlotti Angela Maria
Aloe Fenisia Immacolata	Barone Giovanni Francesco

Canonico Francesco	Mazzotta Giovannina Carmina
Carusi Raffaela	Mazzotta Vincenzo
Caruso Antonio	Muti Fanceschina
Caruso Carmine Nicolino	Muto Angela Maria
Caruso Rosanna	Muto Fedele
Ciardullo Lucia	Muto Francesca
Coscarella Costantino	Naccarato Carmina
Coscarelli Giovanni	Naccarato Vincenzo
Cupelli Clemente Giovanni	Palermo Rosanna
Cupelli Maria Sabatina	Palumbo Domenico
Cupelli Nardo	Palumbo Domenico
De Grazia Francesca	Palumbo Lucia
De Luca Eugenia	Piluso Anna Rosa
De Luca Giovanna	Piluso Domenico
De Luca Vincenzina	Piluso Elisabetta
De Rose Elena	Policicchio Lucia
Falsetti Anna Felicia	Politano Francesco
Falsetti Gabriele Luigi	Porco Maria Saveria
Gatto Clorinda Annunziata	Porco Pietro
Gatto Pasqualina	Posteraro Gabriele
Gianari Antonio	Presta Giovannina
Gianari Antonio	Runco Geniale
Giordano Francesco	Runco Giacomo
Giordano Rachele	Runco Giovanni
Groe Francesco	Saulle Fiorina Assunta
Iaconetta Raffaela	Scanga Angela Chiara
Iuliano Francesco	Scanga Francesco
Lauro Antonio Peppino	Scanga Lorenzo
Linza Francesca Omitilla	Scanga Raffaele
Longo Paolo	Scanga Salvatore Saverio
Magliocco Francesca	Spena Mario Giuseppe
Magliocco Vincenza	Spina Giovan Battista
Mazzotta Angela Elisabetta	Vozza Raffaele

Anno 1910 (75 decessi) - Year 1910 (75 deaths)

Abate Francesco	Coscarella Pasquale
Barone Angelo Raffaele	Cupelli Ferdinando
Bastone Teresa	Cupelli Gaetano
Belsito Francesco	Cupelli Giovannina
Belsito Rosaria	Cupelli Isolina
Borrelli Filippo	Cupelli Nicola
Bruni Emma	Cupelli Nicola
Bruni Gabriele	Cupelli Raffaele
Canonico Teresa	De Grazia Giuseppina
Caruso Giuseppe	De Luca Angela
Cavaliere Maria	De Luca Antonio
Cavalieri Fortunato	De Luca Maria Grandama
Chiatto Rosaria Filippina	De Luca Raffaele
Ciardullo Pasquale	De Pascale Francesca
Ciramella Domenico	Fiore Cristina
Coscarella Antonio	Gallo Cesare
Coscarella Nicola	Greco Rosa

Iuliano Maria	Politano Carmina
Longo Giovanni	Politano Ersilia
Mazzotta Giuseppa	Porco Rosaria
Mazzotta Saveria	Posteraro Lucia
Mazzotti Francesco	Posteraro Raffaela
Mazzuca Giovannina	Scanga Amelia
Muto Carolina	Scanga Angela
Muto Domenico	Scanga Angela Maria
Muto Francesca	Scanga Angelo Antonio
Muto Vincenzo	Scanga Antonio
Naccarato Angela	Scanga Benigna
Naccarato Giuseppe	Scanga Caterina
Naccarato Rosaria	Scanga Salvatore
Palermo Domenica	Spena Raffaele
Palumbo Giuseppe	Spina Domenica
Peluso Guerino	Spina Elena
Peluso Pasquale	Turco Benigna
Pera Franceschina	Turco Nicola
Perri Elisabetta	Ziccarelli Antonietta
Piluso Antonio	Ziccarelli Elvira
Piluso Diana	

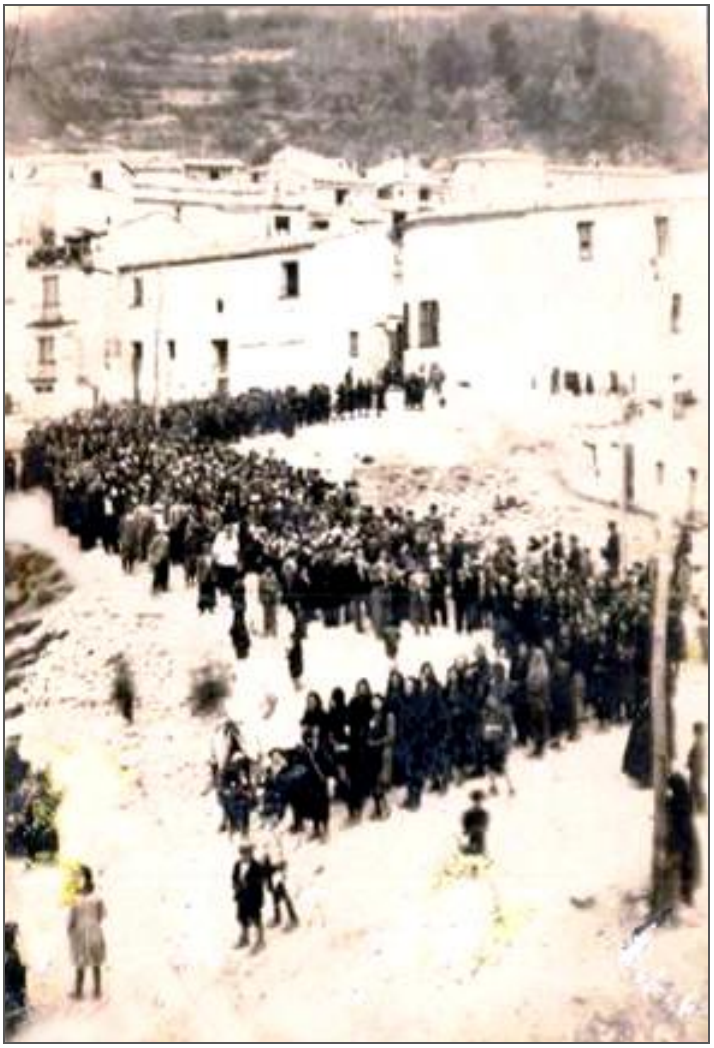

Corteo funebre a Lago (anni '50)
Funeral procession in Lago (1950's)

ELENCO alfabetico di tutti i LAGHITANI DECEDUTI a LAGO dal 1873 al 1910
Alphabetical LIST of all LAGHITANS who DIED in LAGO from 1873 to 1910

cognome e nome last and first name	anno del decesso year of death	cognome e nome last and first name	anno del decesso year of death
Abate Angela	1887	Aloe Filomena	1902
Abate Angela	1902	Aloe Francesco	1874
Abate Angela	1906	Aloe Francesco	1875
Abate Angelo Maria	1873	Aloe Francesco	1883
Abate Barbinia Gemma	1906	Aloe Gaetano	1907
Abate Bruno	1883	Aloe Giordana	1881
Abate Bruno Bonaventura	1876	Aloe Giuseppa	1906
Abate Carlo	1900	Aloe Giuseppe	1885
Abate Carmina	1874	Aloe Giuseppe	1891
Abate Carmina	1875	Aloe Giuseppe Luigi	1893
Abate Clementina	1888	Aloe Liborio	1883
Abate Francesco	1873	Aloe Luigi	1883
Abate Francesco	1878	Aloe Luigi	1890
Abate Francesco	1910	Aloe Luigi	1892
Abate Gaetano	1908	Aloe Maria	1878
Abate Giuseppa	1881	Aloe Maria	1894
Abate Giuseppina	1887	Aloe Maria Gabriela	1889
Abate Liborio	1886	Aloe Maria Gaetana	1876
Abate Maria	1878	Aloe Maria Luigia	1906
Abate Maria	1902	Aloe Marianna	1881
Abate Mario Antonio	1897	Aloe Nicola	1883
Abate Matteo	1878	Aloe Paolino	1877
Abate Matteo	1892	Aloe Paolino	1881
Abate Muzio	1898	Aloe Pasquale	1896
Abate Nicolina	1882	Aloe Pasquale	1899
Abate Pasquale	1891	Aloe Pasquale Raffaele	1887
Abate Rachele	1881	Aloe Pasqualina	1889
Abate Serafina	1884	Aloe Pitro Maria	1906
Abate Teodora	1898	Aloe Raffaela	1887
Abate Vincenzo	1882	Aloe Raffaele	1897
Alighieri Sabatina	1891	Aloe Rizziero Americo Antonio	1904
Aloe Angela	1885	Aloe Rosanna	1885
Aloe Angela	1897	Aloe Rosaria	1893
Aloe Angelina	1909	Aloe Serafina	1896
Aloe Antonio	1876	Aloe Vincenzo	1876
Aloe Arturo Giuseppe Francesco	1903	Altimari Agostino	1879
Aloe Beatrice Maria	1898	Amendola Angela Maria	1888
Aloe Carolina	1889	Amendola Anna	1878
Aloe Caterina	1884	Amendola Anna	1888
Aloe Domenica Maria	1898	Amendola Carmine Giovanni	1892
Aloe Domenico	1874	Amendola Eleonora	1890
Aloe Domenico	1875	Amendola Francesco	1899
Aloe Domenico	1902	Amendola Gaetano	1873
Aloe Domenico Francesco	1897	Amendola Luigi	1876
Aloe Domenico Giuseppe	1887	Amendola Maria	1885
Aloe Domenico Mariano	1898	Amendola Marianna	1900
Aloe Eleonora	1883	Amendola Pasquale	1900
Aloe Enrico Ferdinando	1899	Amendola Pietro	1886
Aloe Fenisia Immacolata	1909	Amendola Raffaela Maria Carmela	1898

Amendola Raffaele	1895	Barone Carmina	1882
Amendola Raffaele Francesco	1892	Barone Carolina	1907
Amendola Rosa	1901	Barone Chiara	1889
Amendola Teresa	1896	Barone Clementina	1892
Amendola Teresa	1897	Barone Domenica	1890
Amendola Vincenza	1895	Barone Domenico	1888
Amendola Vincenza	1906	Barone Elisabetta	1883
Andolfi Giuseppe	1898	Barone Elisabetta	1886
Anelli Maria	1894	Barone Elisabetta	1896
Aniceti Diamante	1895	Barone Elisabetta	1899
Antonino Attilio	1889	Barone emanuele	1900
Apollonia Eufrasia	1894	Barone Faustina	1908
Arimonio Antonio	1905	Barone Felicia	1893
Arlia Carlo	1908	Barone Ferdinando	1901
Arlia Ciombo Peppina	1902	Barone Ferdinando	1905
Arlia Ciommo Rosa	1890	Barone Filippina	1891
Arlia Pasquale	1899	Barone Filippina	1899
Arlotti Angela	1893	Barone Filippo	1891
Arlotti Angela Maria	1909	Barone Filippo Antonio	1880
Arlotti Domenico	1905	Barone Fortunato	1882
Arlotti Gastone	1873	Barone Francesca	1878
Arlotti Giuseppa	1905	Barone Francesca	1883
Arlotti Giuseppe	1904	Barone Francesca	1892
Arlotti Nicola Amedeo	1882	Barone Francesca	1908
Arlotti Nicolina	1874	Barone Francesco	1898
Arlotti Nicolina	1875	Barone Francesco	1900
Arlotti Ortenzia	1882	Barone Francesco	1902
Arlotti Pasquale	1907	Barone Francesco	1905
Arlotti Rachele	1874	Barone Gabriele	1898
Arlotti Rachele	1875	Barone Gabriele	1898
Arlotti Vito Antonio	1904	Barone Gaetana	1876
Artotti Garibaldi Ernesto Beniam.	1887	Barone Gaetano	1879
Bandi Orazio Gioacchino	1900	Barone Gaetano	1880
Barone Agostino	1900	Barone Gennaro	1887
Barone Alessandrina	1886	Barone Genoveffa	1903
Barone Anastasia Finisia	1895	Barone Giacomo	1880
Barone Angelo	1895	Barone Giovanna	1886
Barone Angelo	1903	Barone Giovanna	1898
Barone Angelo Antonio	1882	Barone Giovanni	1882
Barone Angelo Raffaele	1910	Barone Giovanni	1884
Barone Anna	1897	Barone Giovanni	1888
Barone Anna Maria Pasqualina	1886	Barone Giovanni Francesco	1894
Barone Annunziato	1881	Barone Giovanni Francesco	1909
Barone Antonietta	1898	Barone Giovannina	1888
Barone Antonietta	1906	Barone Giuseppa	1874
Barone Antonina	1907	Barone Giuseppa	1875
Barone Antonio	1879	Barone Giuseppa	1881
Barone Antonio	1881	Barone Giuseppe	1873
Barone Antonio	1886	Barone Giuseppe	1882
Barone Antonio	1890	Barone Giuseppe	1886
Barone Antonio Francesco	1888	Barone Giuseppe Antonio	1893
Barone Beniamino	1886	Barone Giuseppe Francesco	1900
Barone Bruno	1897	Barone Giuseppina	1893

Barone Giuseppina	1895	Barone Tommasina	1887
Barone Giuseppina	1897	Barone Vincenza	1900
Barone Giuseppina	1897	Barone Vincenzo	1876
Barone Isidoro	1876	Barone Vincenzo	1880
Barone Liborio Emilio	1891	Barone Vincenzo	1885
Barone Luigi	1881	Barone Vincenzo	1886
Barone Luigi	1885	Barone Vincenzo	1887
Barone Luigi	1894	Barone Vincenzo	1889
Barone Maria	1881	Barone Vincenzo	1908
Barone Maria	1895	Basilio Francesco	1884
Barone Maria	1903	Bastone Innocenza	1883
Barone Maria Giuseppa	1879	Bastone Luicia Cristina	1898
Barone Michele	1873	Bastone Luigi	1881
Barone Nicola	1880	Bastone Luigi	1892
Barone Nicola	1897	Bastone Maria Luigia	1908
Barone Nicola Palmerino	1880	Bastone Pietro	1879
Barone Pasquale	1873	Bastone Pietro	1908
Barone Pasquale	1883	Bastone Raffaela	1885
Barone Pasquale	1887	Bastone Saverio	1905
Barone Pasquale	1892	Bastone Teresa	1910
Barone Pasquale	1892	Bellini Antonia	1899
Barone Pasquale	1893	Belmonte Filippina	1892
Barone Pasquale	1894	Belmonte Rosa	1883
Barone Pasqualina	1890	Belsito Antonia	1881
Barone Peppina	1900	Belsito Antonio	1878
Barone Pietro	1877	Belsito Carmine	1883
Barone Pietro	1878	Belsito Elisabetta	1891
Barone Raffaela	1876	Belsito Francesco	1897
Barone Raffaela	1882	Belsito Francesco	1910
Barone Raffaele	1880	Belsito Gabriele	1894
Barone Raffaele	1895	Belsito Giovannina	1888
Barone Raffaele	1896	Belsito Giuseppe	1890
Barone Raffaele	1907	Belsito Isabella Maria	1891
Barone Raffeale	1896	Belsito Isabella Peppina	1885
Barone Rosa	1889	Belsito Letizia	1873
Barone Rosa	1894	Belsito Maria	1905
Barone Rosario	1879	Belsito Michelina	1891
Barone Sabatina	1889	Belsito Raffaele	1899
Barone Sabatina Filippina	1907	Belsito Rosaria	1910
Barone Sabatina Giovanna	1895	Belsito Rosario	1873
Barone Sabatino	1877	Belsito Rosina	1893
Barone Salvatore	1892	Belsito Saveria	1902
Barone Saveria	1880	Belsito Teresa	1889
Barone Saveria Ada	1903	Belsito Teresa	1908
Barone Saverio	1879	Bertucci Filomena	1878
Barone Teresa	1878	Biscardi Francesco	1886
Barone Teresa	1879	Biscardi Maria Teresa	1880
Barone Teresa	1882	Bonofiglio Gabriele	1898
Barone Teresa	1885	Borrelli Antonio	1888
Barone Teresa	1892	Borrelli Filippo	1910
Barone Teresa	1904	Borrelli Giacinto	1902
Barone Teresina	1873	Borrelli Giacinto	1908
Barone Teresina	1904	Borrelli Giovanna	1883

Borrelli Giovanna	1893	Bruni Carmine	1885
Borrelli Luigi	1888	Bruni Carmine	1894
Borrelli Maria Saveria Sabatina	1897	Bruni Carolina	1902
Borrelli Pasquale	1896	Bruni Carolina Maria	1887
Borrelli Pietro	1885	Bruni Clementina	1886
Borrelli Salvatore	1898	Bruni Clementina Elisabetta	1885
Borrelli Vincenza	1876	Bruni Diana	1880
Bossio Assunti	1900	Bruni Domenica Luigia	1903
Bossio Brigida	1902	Bruni Domenica Rosa	1878
Bossio Brigida Rosaria	1887	Bruni Domenico	1892
Bossio Bruno	1874	Bruni Domenico	1894
Bossio Bruno	1875	Bruni Domenico	1905
Bossio Bruno	1887	Bruni Elena Vincenza	1887
Bossio Bruno	1899	Bruni Emilia Fortunata	1902
Bossio Filippo	1892	Bruni Emma	1910
Bossio Francesco	1899	Bruni Eugenio Carmelo	1895
Bossio Giovanni	1905	Bruni Filippina	1883
Bossio Giuseppe	1906	Bruni Fortunato	1873
Bossio Patrizia Grazia Peppina	1887	Bruni Francesca	1904
Bossio Raffaele	1904	Bruni Francesco	1881
Bossio Roberto Cesare	1899	Bruni Francesco	1886
Bossio Rosa	1897	Bruni Francesco Gennaro	1899
Bossio Rosanna	1886	Bruni Gabriele	1888
Bossio Serafina	1906	Bruni Gabriele	1899
Brancaleone Egidio	1889	Bruni Gabriele	1899
Brancati Rachelino	1895	Bruni Gabriele	1910
Brilli Francesca	1902	Bruni Gaetano	1878
Brisindi Angela Maria	1889	Bruni Gaspare	1881
Brisindi Carmine	1881	Bruni Gaspare	1895
Brisindi Elisabetta	1885	Bruni Gaspare	1898
Brisindi Gabriele	1890	Bruni Gennaro	1894
Brisindi Gaetano	1890	Bruni Giovanna	1891
Brisindi Gennaro	1901	Bruni Giovanna	1908
Brisindi Pasquale	1892	Bruni Giovanni	1881
Brisindi Rosa	1896	Bruni Giuseppe	1892
Brisindo C. Giovanna	1898	Bruni Giuseppe	1894
Brisindo Carmina	1876	Bruni Giuseppe	1904
Brisindo Francesca	1897	Bruni Leonilda	1882
Bruni Adamo Francesco	1900	Bruni Lucia	1886
Bruni Alfonso Salvatore	1888	Bruni Maria	1884
Bruni Angela	1900	Bruni Maria Gaetana	1879
Bruni Angela Maria	1899	Bruni Maria Teresa	1900
Bruni Angela Maria Cotilde	1900	Bruni Marianna	1887
Bruni Angelo	1878	Bruni Michelina	1877
Bruni Angelo Michele	1887	Bruni Nicola	1886
Bruni Anna	1902	Bruni Nicola	1888
Bruni Anna Felicia	1882	Bruni Nicola	1904
Bruni Antonio	1873	Bruni Nicola	1905
Bruni Antonio	1882	Bruni Nicola	1906
Bruni Antonio	1883	Bruni Pasquale	1894
Bruni Antonio	1889	Bruni Pasquale Francesco	1889
Bruni Antonio	1899	Bruni Rachele	1878
Bruni antonio	1900	Bruni Raffaela	1874

Bruni Raffaela	1875	Caristia Giacomo	1908
Bruni Raffaela	1886	Carnevale Vienna	1905
Bruni Raffaela	1888	Carusi Gregorio	1893
Bruni Raffaela	1895	Carusi Raffaela	1909
Bruni Raffaela	1898	Carusi Tommaso	1903
Bruni Raffaela	1902	Caruso Aloisia	1873
Bruni Raffaele	1873	Caruso Angela	1879
Bruni Raffaele	1886	Caruso Angela	1880
Bruni Rosa	1873	Caruso Antonio	1877
Bruni Rosa	1876	Caruso Antonio	1882
Bruni Rosa	1876	Caruso Antonio	1889
Bruni Rosa	1880	Caruso Antonio	1909
Bruni Rosa	1883	Caruso Bruno	1903
Bruni Rosa	1884	Caruso Carmine	1889
Bruni Rosa	1901	Caruso Carmine Nicolino	1909
Bruni Rosa Saveria	1899	Caruso Clemente	1898
Bruni Rosanna	1898	Caruso Domenico	1882
Bruni Rosaria	1897	Caruso Elisabetta	1895
Bruni Rosina	1895	Caruso Eugenia	1899
Bruni Santina	1881	Caruso Fortunato	1894
Bruni Serafina	1880	Caruso Francesca	1902
Bruni Vincenza	1881	Caruso Francesco	1887
Bruniangela	1897	Caruso Francesco	1898
Bruno Francesco	1898	Caruso Gaetano	1873
Bruno Luigi	1873	Caruso Gismondo Torquato Sab.	1905
Bruno Pietro	1903	Caruso Giuseppa	1882
Buffone Bruno	1899	Caruso Giuseppe	1896
Buffone Carmina	1896	Caruso Giuseppe	1910
Buffone Francesco	1894	Caruso Giuseppe Gregorio	1876
Buffone Genoveffa	1903	Caruso Giuseppina	1887
Buffone Pasquale	1900	Caruso Nerina Diemira Maria	1896
Caferri Saverio	1884	Caruso Nicola	1877
Caferri Saverio	1886	Caruso Nicolina	1899
Caldini Clelia Amalia Assunta	1895	Caruso Rachela	1885
Calisi Bonaventura	1894	Caruso Raffaele	1906
Calvano Anna	1881	Caruso Rosa	1888
Calvano Gaetano	1900	Caruso Rosanna	1882
Calvano Giuseppe	1894	Caruso Rosanna	1898
Calvano Luigi	1881	Caruso Rosanna	1909
Calvano Michele	1899	Caruso Salvatore Mariano	1895
Calvano Raffaele	1881	Caruso Saveria	1874
Calvano Teresa	1884	Caruso Saveria	1875
Calvano Teresa	1885	Caruso Saveria	1888
Caninico Maria	1885	Caruso Teresa	1881
Canonico Emilia G. Cristina	1889	Caruso Teresa	1883
Canonico Francesco	1909	Caruso Teresa	1888
Canonico Giovanni	1888	Cavaliere Angela Maria	1896
Canonico Giuseppa	1886	Cavaliere Antonia	1881
Canonico Rosina	1906	Cavaliere antonio	1885
Canonico Teresa	1910	Cavaliere Antonio	1889
Canonico Vincenzo	1882	Cavaliere Antonio Francesco	1892
Canonico Vincenzo Adamo	1895	Cavaliere Giovanni	1888
Caristia Giacomo	1906	Cavaliere Maria	1910

Cavaliere Nicola	1906	Cicero Luigi	1893
Cavaliere Pasquale Maria	1896	Ciciarelli Angla Maria	1897
Cavalieri Fortunato	1910	Ciciarelli Barbara	1890
Chiarello Costa Angela	1884	Ciciarelli Domenico	1892
Chiarello Costa Carmine	1887	Ciciarelli Eugenia	1897
Chiarello Costa Geniale	1901	Ciciarelli Ferdinando	1888
Chiarello Costa Luigi	1882	Ciciarelli Gabriele Daniele	1889
Chiarello Costa Saverio	1896	Ciciarelli Giacomo	1874
Chiarello Francesca	1892	Ciciarelli Giacomo	1875
Chiatto Angelo Raffaele	1874	Ciciarelli Giovanni	1905
Chiatto Angelo Raffaele	1875	Ciciarelli Giustina	1889
Chiatto Angelo Raffaele	1905	Ciciarelli Maria	1904
Chiatto Enrico	1877	Ciciarelli Maria Francesca	1896
Chiatto Fedele Michele	1897	Ciciarelli Maria Rosa	1888
Chiatto Fedele Michele Antonio	1892	Ciciarelli Peppina	1877
Chiatto Fortunata	1882	Ciciarelli Peppina	1905
Chiatto Francesca Raffaela	1885	Ciciarelli Rachele	1907
Chiatto Giovanna	1893	Ciciarelli Rosa	1895
Chiatto Matteo	1896	Ciciarelli Saverio	1898
Chiatto Odoardo	1899	Ciciarello Chiara	1882
Chiatto Odoardo Domenico	1887	Ciciarello Nicoletta	1900
Chiatto Raffaele	1877	Cino Angela	1885
Chiatto Raffaele	1883	Cino Angelo	1881
Chiatto Rosa	1900	Cino Casimino Antonio	1897
Chiatto Rosaria Filippina	1910	Cino Corinna	1907
Chiatto Silvio	1897	Cino Eugenia	1880
Chiatto Teresa	1879	Cino Francesco Maria	1894
Chiatto Vincenzo	1900	Cino Gabriele	1898
Chilelli Giuseppe Antonio	1887	Cino Gaetano	1883
Chilelli Pasqualina Serafina	1896	Cino Giacinta	1888
Ciardullo Antonio	1888	Cino Giovan Battista	1898
Ciardullo Carmine	1892	Cino Giovanni	1883
Ciardullo Domenico	1903	Cino Giovannina	1895
Ciardullo Giuseppe	1887	Cino Giuseppe	1873
Ciardullo Lucia	1909	Cino Giuseppe	1886
Ciardullo Pasquale	1910	Cino Giuseppe	1897
Cicchitano Carmina	1898	Cino Giuseppe	1907
Cicchitano Maria	1891	Cino Giuseppe Nicola Francesco	1897
Cicerelli Angelo	1895	Cino Luigi	1876
Cicerelli Antonio	1878	Cino Pasquale	1898
Cicerelli Domenico	1908	Cino Petruzza	1890
Cicerelli Domenico	1908	Cino Raffaele	1890
Cicerelli Elisabetta	1892	Cino Rosa Angela	1889
Cicerelli Giuseppe	1892	Cino Saveria	1896
Cicerelli Giuseppe	1894	Cino Sebastiano	1892
Cicerelli Pasquale	1884	Cino Teresa Raffaela	1900
Cicerelli Pasqualina	1886	Cino Vincenzo	1883
Cicerelli Teresa	1907	Cino Vincenzo	1892
Cicerello Leopoldo	1873	Cino Vincenzo	1893
Cicero Angela Maria	1899	Cino Vincenzo	1897
Cicero Angelo Raffaele	1899	Ciramella Carolina	1890
Cicero Antonietta	1902	Ciramella Domenico	1910
Cicero Giuseppe	1899	Ciramella Elisabetta	1902

Ciramella Eugenio	1893	Coscarella Giuseppina	1875
Ciramella Filippina	1893	Coscarella Giuseppina Antonia	1893
Ciramella Francesco	1887	Coscarella Innocenzo	1907
Ciramella Giuseppa	1883	Coscarella Maria Filippina	1904
Ciramella Gregorio	1887	Coscarella Nicola	1910
Ciramella Rosa	1886	Coscarella Nicolina Maria	1887
Ciramella Rosina	1887	Coscarella Antonio	1897
Ciramelli Teresa	1900	Coscarella Pasquale	1910
Cirelli Sabatina	1894	Coscarella Raffaele	1890
Colosimo Maria	1906	Coscarella Raffaele	1899
Coppola Carmelina	1905	Coscarella Raffaele Em. Francesco	1878
Coppola Eleonora	1908	Coscarella Rachele	1884
Corrente Augusto	1905	Coscarella Rosa	1899
Coscarella Amadeo	1903	Coscarella Rosanna Giovannina	1887
Coscarella Angela	1899	Coscarella Rosaria	1888
Coscarella Angelo Antonio	1896	Coscarella Saveria	1877
Coscarella Angelo Raffaele	1874	Coscarella Saverio	1901
Coscarella Angelo Raffaele	1875	Coscarella Serafina	1888
Coscarella Annalisa	1873	Coscarella Serafina Teresa	1908
Coscarella Antonio	1898	Coscarella Silvia	1886
Coscarella Antonio	1910	Coscarella Silvio	1882
Coscarella Carmine	1906	Coscarella Susanna	1907
Coscarella Costantino	1909	Coscarella Teresa	1877
Coscarella Elisabetta	1886	Coscarella Teresa	1878
Coscarella Elisabetta	1908	Coscarella Teresa	1886
Coscarella Eugenia Rosa	1905	Coscarella Vincenzo	1889
Coscarella Filomena	1879	Coscarella Vincenzo	1908
Coscarella Filomena	1880	Coscarelli Giovanni	1909
Coscarella Francesca	1901	Coscarelli Laurella	1891
Coscarella Francesco	1876	Coscarelli Michele	1908
Coscarella Francesco	1878	Coscarelli Pasquale	1891
Coscarella Francesco	1880	Costa Antonio	1877
Coscarella Francesco	1907	Costa Giuseppe Pasquale Sab.	1906
Coscarella Francesco	1907	Costa Luigi	1889
Coscarella Gabriele	1888	Costa Nicolanna	1906
Coscarella Gaetano	1907	Costanzo Elisabetta	1888
Coscarella Gaspare	1877	Crispo Elisabetta Annita	1890
Coscarella Gennaro	1901	Crivello Salvatore	1899
Coscarella Giovanna	1882	Cuda Giuseppe	1879
Coscarella Giovanna	1904	Cupelli Elisabetta	1873
Coscarella Giovanni	1873	Cupelli Allegrezza	1880
Coscarella Giovanni	1874	Cupelli Amalia	1873
Coscarella Giovanni	1875	Cupelli Angela	1888
Coscarella Giovannina	1878	Cupelli Angela Maria	1882
Coscarella Giovannina Ortenzia	1889	Cupelli Angelo	1878
Coscarella Giuseppa	1880	Cupelli Angelo	1888
Coscarella Giuseppa	1881	Cupelli Angelo	1891
Coscarella Giuseppe	1890	Cupelli Angelo	1896
Coscarella Giuseppe	1893	Cupelli Angelo Antonio	1906
Coscarella Giuseppe	1899	Cupelli Angelo Raffaele	1898
Coscarella Giuseppe	1903	Cupelli Anna	1904
Coscarella Giuseppe	1908	Cupelli Anna Felicia	1905
Coscarella Giuseppina	1874	Cupelli Antonio	1873

Cupelli Antonio	1873	Cupelli Giacinto	1889
Cupelli Assunta Maria	1896	Cupelli Giovanna	1874
Cupelli Batrice	1898	Cupelli Giovanna	1875
Cupelli Bruno	1882	Cupelli Giovanni	1876
Cupelli Bruno	1890	Cupelli Giovanni	1880
Cupelli Carmina	1897	Cupelli Giovanni	1892
Cupelli Carmina	1908	Cupelli Giovanni	1892
Cupelli Carmine	1905	Cupelli Giovanni Antonio	1878
Cupelli Carolina	1890	Cupelli Giovannina	1882
Cupelli Caterina	1898	Cupelli Giovannina	1910
Cupelli Chiara	1873	Cupelli Giuseppa	1902
Cupelli Chiara	1880	Cupelli Giuseppa	1906
Cupelli Clemente Giovanni	1909	Cupelli Giuseppe	1873
Cupelli Cristina	1883	Cupelli Giuseppe	1879
Cupelli Diomira Augusta	1899	Cupelli Giuseppe	1894
Cupelli Domenico	1899	Cupelli Giuseppe	1896
Cupelli Domenico Antonio	1899	Cupelli Giuseppe Francesco	1902
Cupelli Elisabetta	1884	Cupelli Giuseppina	1873
Cupelli Elisabetta	1904	Cupelli Giuseppina	1882
Cupelli Elvira Giulietta	1899	Cupelli Giustina	1885
Cupelli Enrico Federico Sabatino	1898	Cupelli Giustina	1901
Cupelli Ernesto	1880	Cupelli Innocenza	1876
Cupelli Eugenio	1877	Cupelli Isolina	1910
Cupelli Fabrizio	1907	Cupelli Lelio	1889
Cupelli Felicia Filomena	1902	Cupelli Luigi	1886
Cupelli Ferdinando	1886	Cupelli Luigi	1888
Cupelli Ferdinando	1910	Cupelli Luigi	1896
Cupelli Filippina	1883	Cupelli Luigia	1876
Cupelli Filippina	1886	Cupelli Luigia	1902
Cupelli Filippo	1883	Cupelli Marco	1882
Cupelli Filippo	1886	Cupelli Maria	1873
Cupelli Filippo	1907	Cupelli Maria	1882
Cupelli Filomena	1882	Cupelli Maria	1885
Cupelli Filomena	1902	Cupelli Maria Antonia	1893
Cupelli Fortunata	1899	Cupelli Maria Assunta	1892
Cupelli Fortunata	1905	Cupelli Maria Letizia	1883
Cupelli Francesca	1879	Cupelli Maria Sabatina	1909
Cupelli Francesca	1881	Cupelli Maria Teresa	1897
Cupelli Francesca	1893	Cupelli Mario Ilarione	1906
Cupelli Francesco	1874	Cupelli Michele	1885
Cupelli Francesco	1875	Cupelli Michele	1887
Cupelli Francesco	1879	Cupelli Nardo	1909
Cupelli Francesco	1882	Cupelli Nicola	1897
Cupelli Francesco	1885	Cupelli Nicola	1899
Cupelli Francesco	1885	Cupelli Nicola	1910
Cupelli Francesco	1887	Cupelli Nicola	1910
Cupelli Francesco	1899	Cupelli Nicola Ferdinando	1876
Cupelli Francesco	1899	Cupelli Nicoletta	1899
Cupelli Gabriele	1885	Cupelli Nicolina	1880
Cupelli Gabriele	1907	Cupelli Paolino	1883
Cupelli Gaetano	1874	Cupelli Pasquale	1892
Cupelli Gaetano	1875	Cupelli Pasquale	1899
Cupelli Gaetano	1910	Cupelli Pasqualina	1898

Cupelli Peppina	1873	De Grazia Bruniana	1895
Cupelli Peppina	1883	De Grazia Bruno	1907
Cupelli Raffaele	1886	De Grazia Carmina	1889
Cupelli Raffaele	1895	De Grazia Carmine	1880
Cupelli Raffaele	1906	De Grazia Carmine	1881
Cupelli Raffaele	1910	De Grazia Domenico	1906
Cupelli Rosa	1880	De Grazia Filippina	1874
Cupelli Rosa	1880	De Grazia Filippina	1875
Cupelli Rosa	1904	De Grazia Filippina	1899
Cupelli Rosa	1906	De Grazia Francesca	1909
Cupelli Rosario	1882	De Grazia Giulia Vittoria	1906
Cupelli Rosina	1887	De Grazia Giulio Attilio	1904
Cupelli Sabatina	1884	De Grazia Giuseppe	1906
Cupelli Sabatino	1881	De Grazia Giuseppina	1893
Cupelli Salvatore	1876	De Grazia Giuseppina	1910
Cupelli Silvia	1903	De Grazia Luigi	1895
Cupelli Susanna	1886	De Grazia Maria Rosa	1888
Cupelli Teresa	1883	De Grazia Nicola	1897
Cupelli Teresa	1883	De Grazia NicolaFiore	1908
Cupelli Teresa	1889	De Grazia Pasquale	1874
Cupelli Teresa	1892	De Grazia Pasquale	1875
Cupelli Teresa	1899	De Grazia Raffaela	1897
Cupelli Teresa Antonia Letizia	1899	De Grazia Raffaele	1892
Cupelli Teresina	1905	De Grazia Romilda	1902
Cupelli Teresina	1906	De Grazia Saverio	1882
Cupelli Tristano	1907	De Grazia Settimio Giuseppe	1899
Cupelli Vincenza	1893	De Grazia Vincenza	1874
Cupelli Vincenzo	1906	De Grazia Vincenza	1875
Cupelli Vincenzo Angelo	1908	De Graziia Rosa	1898
Cupelli Vito Antonio	1887	De Luca Angela	1874
Cupellu Rosanna	1885	De Luca Angela	1875
De Carlo Domenico	1888	De Luca Angela	1876
De Carlo Emilia	1891	De Luca Angela	1910
De Carlo Emilia	1900	De Luca Angelo Antonio	1874
De Carlo Ferdinando	1899	De Luca Angelo Antonio	1875
De Carlo Francesco Roberto	1886	De Luca Angelo Antonio	1894
De Carlo Gabriele	1908	De Luca Anna	1874
De Carlo Gaetano	1885	De Luca Anna	1875
De Carlo Giuseppe	1881	De Luca Anna	1888
De Carlo Giuseppe	1882	De Luca Antonio	1883
DE Carlo Giuseppe	1890	De Luca Antonio	1884
De Carlo Giuseppe Rosina Dom.	1887	De Luca Antonio	1885
De Carlo Margherita Filomena	1894	De Luca Antonio	1889
De Carlo Nicola	1890	De Luca Antonio	1892
De Carlo Petruzza	1880	De Luca Antonio	1907
De Carlo Rosanna	1885	De Luca Antonio	1910
De Grazia Angela	1900	De Luca Bruno Francesco	1908
De Grazia Angelo	1894	De Luca Carmina	1879
De Grazia Angelo	1908	De Luca Carmina	1885
De Grazia Angelo Raffaele	1888	De Luca Carmina	1908
De Grazia Anna	1902	De Luca Domenico	1880
De Grazia Anna Rosa	1907	De Luca Elisabetta	1873
De Grazia Benigna	1898	De Luca Elisabetta	1874

De Luca Elisabetta	1875	De Luca Rosina	1875
De Luca Elisabetta	1881	De Luca Rosina	1887
De Luca Elisabetta	1885	De Luca Tommasina	1886
De Luca Emilia Vincenza	1900	De Luca Vincenzina	1909
De Luca Eugenia	1909	De Luca Vincenzo	1878
De Luca Fedele	1879	De Luca Vincenzo	1895
De Luca Ferdinando	1886	De Pascale Allegrezza	1883
De Luca Filomena	1888	De Pascale Angela	1890
De Luca Francesca	1873	De Pascale Angela	1896
De Luca Francesca Filippina	1895	De Pascale Angelo Antonio	1884
De Luca Francesco	1874	De Pascale Angelo Raffaele	1882
De Luca Francesco	1875	De Pascale Anna	1901
De Luca Francesco	1876	De Pascale Carmina	1899
De Luca Francesco	1900	De Pascale Carmine	1893
De Luca Gabriele	1879	De Pascale Carolina	1886
De Luca Gabriele	1892	De Pascale Eleonora	1877
De Luca Gabriele	1903	De Pascale Elisabetta Filomena	1883
De Luca Gabriele Salvatore	1895	De Pascale Elvira	1905
De Luca Giosafatta	1873	De Pascale Filomena	1898
De Luca Giovanna	1902	De Pascale Francesca	1910
De Luca Giovanna	1909	De Pascale Francesco	1879
De Luca Giovanni	1876	De Pascale Francesco	1888
De Luca Giovanni	1888	De Pascale Francesco	1892
De Luca Giuseppe	1899	De Pascale Francesco	1896
De Luca Giuseppina	1895	De Pascale Gabriele	1908
De Luca Guglielmina Vittoria	1887	De Pascale Gaetano	1884
De Luca Iginio	1873	De Pascale Giovan Battista	1879
De Luca Luigi	1873	De Pascale Giovanni Vittorio	1905
De Luca Luigi	1898	De Pascale Giovannina	1883
De Luca Luigi Carmine	1893	De Pascale Giuseppa	1907
De Luca Mafalda Vincenzina	1905	De Pascale Liborio Pasquale	1886
De Luca Maria	1896	De Pascale Nicola	1874
De Luca Maria	1901	De Pascale Nicola	1875
De Luca Maria Antonia	1881	De Pascale Peppino Emilio Est.	1906
De Luca Maria Grandama	1910	De Pascale Pietro	1890
De Luca Michela	1888	De Pascale Raffaele	1879
De Luca Michele	1902	De Pascale Roberto	1897
De Luca Nicola	1884	De Piro Angelo Raffaele	1876
De Luca Nicola	1897	De Piro Camillo	1894
De Luca Nicolina	1908	De Piro Domenico Antonio	1891
De Luca Pasquale	1880	De Piro Giuseppe	1901
De Luca Pasqualina	1889	De Piro Irene	1898
De Luca Pasqualina Rosa	1900	De Piro Pasquale	1880
De Luca Rachela	1881	De Piro Rosa	1876
De Luca Raffaele	1879	De Rose Elena	1909
De Luca Raffaele	1881	De Simone Angela	1878
De Luca Raffaele	1910	De Simone Angela	1886
De Luca Raffaele Sabatino	1887	De Simone Angelo	1881
De Luca Rosa	1882	De Simone Angelo Michele	1899
De Luca Rosa	1882	De Simone Anna	1894
De Luca Rosa	1895	De Simone Antonio	1899
De Luca Rosanna	1881	De Simone Antonio Maria	1899
De Luca Rosina	1874	De Simone Carmine	1897

De Simone Decimino Raffaele	1894	Falsetti Filippo	1897
De Simone Delfio	1906	Falsetti Filomena	1877
De Simone Elisabetta	1880	Falsetti Filomena	1879
De Simone Elisabetta	1888	Falsetti Fiorenza	1888
De Simone Elisabetta	1888	Falsetti Francesco	1892
De Simone Elisabetta	1891	Falsetti Francesco Saverio	1897
De Simone Erminia Elisabetta	1899	Falsetti Gabriele Luigi	1909
De Simone Filiberto	1907	Falsetti Gabriele Pietro	1906
De Simone Filippina	1904	Falsetti Gaetana	1878
De Simone Francesca	1891	Falsetti Gaetano	1898
De Simone Francesco	1886	Falsetti Gennaro	1888
De Simone Francesco	1886	Falsetti Giovanni Antonio	1908
De Simone Francesco	1890	Falsetti Giuseppa	1891
De Simone Gabriele	1896	Falsetti Giuseppe Salvatore	1877
De Simone Gaetano	1883	Falsetti Giustina	1896
De Simone Gennaro	1895	Falsetti Luigi	1890
De Simone Giovanni	1886	Falsetti Luigi	1892
De Simone Giuseppe	1881	Falsetti Luigina Sabatina	1896
De Simone Luigi	1894	Falsetti Maria	1881
De Simone Maria	1900	Falsetti Maria Assunta	1899
De Simone Pasquale	1888	Falsetti Nicola	1879
De Simone Raffaela	1882	Falsetti Nicola	1881
De Simone Raffaela	1897	Falsetti Nicola	1881
De Simone Raffaele	1878	Falsetti Nicola	1885
De Simone Rosa	1892	Falsetti Nicolina Amalia	1893
De Simone Rosina	1899	Falsetti Pasquale	1874
De Simone Rosina	1907	Falsetti Pasquale	1875
De Simone Teresa	1876	Falsetti Peppina	1885
De Simone Teresa	1899	Falsetti Peppina	1903
De Simone Vincenzo	1892	Falsetti Rachele	1899
De Simone Vincenzo	1893	Falsetti Rodolfo Giuseppe	1905
Esposito Domenica Concetta	1874	Falsetti Rosa	1894
Esposito Domenica Concetta	1875	Falsetti Rosanna	1887
Esposito Rosina	1904	Falsetti Sabatina	1879
Esposito Vincenzo	1881	Falsetti Sabatina	1900
Falsetti Angelo	1881	Falsetti Serafina	1895
Falsetti Anna Felicia	1909	Falsetti Silvio	1873
Falsetti Antonio	1895	Falsetti Teresa	1881
Falsetti Antonio F.	1906	Falsetti Teresa	1883
Falsetti Bruno	1876	Falsetti Teresa	1890
Falsetti Carlo	1906	Falsetti Vincenzo	1883
Falsetti Carmina	1874	Fata Rosa	1897
Falsetti Carmina	1875	Favre Carmine	1902
Falsetti Carmina	1899	Favre Filippo	1895
Falsetti Domenico	1881	Fazzolari Enrico	1903
Falsetti Domenico	1887	Fazzolari Finuzza Filomena	1902
Falsetti Elena	1906	Federici Sabina	1873
Falsetti Elisabetta	1880	Federici Teresa	1905
Falsetti Emilia	1891	Ferraiolo Tommasina	1874
Falsetti Filippina	1887	Ferraiolo Tommasina	1875
Falsetti Filippina Dom. Giov.	1902	Fiore Cristina	1910
Falsetti Filippo	1874	Florio Salvatore Natale	1895
Falsetti Filippo	1875	Fondati Maria Raffaela	1896

Frangeli Giovanni	1877	Gatto Domenica	1883
Frangelli Giacomino	1895	Gatto Domenico	1876
Funari Michelina	1885	Gatto Domenico	1879
Fuoco Paolo	1878	Gatto Domenico	1886
Gagliardi Erinia	1898	Gatto Elisabetta	1889
Gagliardi Michelina	1902	Gatto Ferdinando	1881
Gallo Anna	1878	Gatto Ferdinando	1886
Gallo Antonio	1873	Gatto Ferdinando	1888
Gallo Bonaventura	1895	Gatto Filippina	1882
Gallo Carmine Marino	1895	Gatto Francesca	1893
Gallo Cesare	1881	Gatto Francesco	1905
Gallo Cesare	1910	Gatto Francesco Maria	1874
Gallo Clorinda Annunziata M.	1900	Gatto Francesco Maria	1875
Gallo Domenico Antonio	1897	Gatto Gabriele	1882
Gallo Emilio	1892	Gatto Gaetano	1882
Gallo Giovanni Antonio	1892	Gatto Gennaro	1883
Gallo Giuseppe	1883	Gatto Giovanni	1876
Gallo Giuseppe	1902	Gatto Giovanni	1879
Gallo Giuseppe	1903	Gatto Giovanni	1887
Gallo Luigia	1873	Gatto Giovanni	1898
Gallo Luigia Amelia	1897	Gatto Giovanni Nicola	1891
Gallo Maria	1880	Gatto Giovannina	1888
Gallo Maria Luisa	1900	Gatto Giuseppe	1876
Gallo Paolina	1905	Gatto Luigi	1877
Gallo Pasquale	1873	Gatto Luigi	1905
Gallo Pasquale	1873	Gatto Luigi Salvatore	1894
Gallo Rosa Carmina	1900	Gatto Maria	1881
Gallo Santina	1881	Gatto Maria	1899
Gallo Saveria	1903	Gatto Maria Angela	1898
Garamella Domenico	1882	Gatto Maria Rosa	1906
Garofalo Pietro Michele	1899	Gatto Nicolanna	1880
Gasto Francesco	1873	Gatto Pasquale	1876
Gatti Attilio M. Carmelo	1901	Gatto Pasquale	1901
Gatti Bruno	1885	Gatto Pasqualina	1909
Gatti Ettore Fieramosca	1898	Gatto Petronilla	1903
Gatti Eugenio Alfredo	1895	Gatto Raffaela	1879
Gatti Francesca	1905	Gatto Raffaela	1883
Gatti Giovanni Pietro	1908	Gatto Raffaele	1895
Gatti Giuseppa Alessandrina	1904	Gatto Rosa	1889
Gatti Laura	1898	Gatto Rosa	1900
Gatti Ludovico	1893	Gatto Rosa	1907
Gatti Luigi Domenico	1908	Gatto Rosanna	1876
Gatti Orazio	1895	Gatto Rosanna	1877
Gatto Angela	1876	Gatto Rosanna	1881
Gatto Angela	1894	Gatto Rosaria	1891
Gatto Angelica	1886	Gatto Rosario	1882
Gatto Angelo	1901	Gatto Rosina	1891
Gatto Anna	1879	Gatto Rosina Emilia	1899
Gatto Bruno	1895	Gatto Saveria	1888
Gatto Carmela	1901	Gatto Saverio	1877
Gatto Carmina	1894	Gatto Saverio	1897
Gatto Carolina	1900	Gatto Serafina	1900
Gatto Clorinda Annunziata	1909	Gatto Teresa	1906

Gatto Tommaso	1887	Giordano Serafina	1888
Gatto Vincenzo	1889	Giordano Teodora	1886
Gaudio Andrea	1890	Giordano Teresa	1895
Gaudio Angela	1882	Giuliano Giuseppe	1896
Gaudio Angelo Raffaele	1886	Grandinetti Maria	1893
Gaudio Antonio	1892	Greco Agostino	1892
Gaudio Clemente	1882	Greco Angela	1902
Gaudio Ferdinando	1882	Greco Angela Maria	1891
Gaudio Gabriele	1880	Greco Angelo	1907
Gaudio Giovanna	1894	Greco Anna Silvia	1892
Gaudio Maria	1874	Greco Antonio	1900
Gaudio Maria	1875	Greco Barbara	1888
Gaudio Maria	1899	Greco Carmela Domenica	1899
Gaudio Vincenza	1883	Greco Carmina	1885
Gaudio Vincenzo	1874	Greco Carmina	1899
Gaudio Vincenzo	1875	Greco Carmine	1899
Genovese Maria Luigia	1887	Greco Clemenina	1884
Giaccari Anna Teresa	1896	Greco Diana Domenica	1902
Giaccari Saveria	1882	Greco Elisabetta	1902
Gianari Antonio	1909	Greco Eusebio	1905
Gianari Antonio	1909	Greco Filippina	1897
Giannuzzi Peppina	1888	Greco Francesca	1877
Giordano Agostino	1877	Greco Francesca Assunta	1902
Giordano Agostino	1889	Greco Francesco	1892
Giordano Angela	1876	Greco Francesco	1903
Giordano Angela Maria	1885	Greco Francesco Antonio	1896
Giordano Angela Maria	1888	Greco Francesco Antonio	1901
Giordano Antonio	1874	Greco Francesco Antonio	1907
Giordano Antonio	1875	Greco Gabriele	1892
Giordano Antonio	1901	Greco Gaetano	1898
Giordano Bruno	1888	Greco Gennaro	1895
Giordano Bruno Pasquale	1893	Greco Giovanni	1879
Giordano Carmina	1892	Greco Giovanni	1892
Giordano Carmine	1908	Greco Giuseppe	1877
Giordano Chiara Fortunata	1900	Greco Giuseppe	1899
Giordano Diana	1898	Greco Giuseppina	1880
Giordano Eleonora	1904	Greco Luigi	1873
Giordano Elisabetta	1897	Greco Luigi	1896
Giordano Elisabetta	1899	Greco Luigi	1900
Giordano Eugenia	1889	Greco Maria	1907
Giordano Ferdinando	1873	Greco Maria Filomena	1896
Giordano Francesca	1874	Greco Maria Rosaria	1892
Giordano Francesca	1875	Greco Maria Teresa	1883
Giordano Francesca Maria	1888	Greco Marianna	1897
Giordano Francesco	1890	Greco Nicola	1907
Giordano Francesco	1896	Greco Pasquale	1899
Giordano Francesco	1909	Greco Pasquale	1904
Giordano Gaetana	1889	Greco Pasquale	1904
Giordano Giovanni	1900	Greco Pasquale	1905
Giordano Giuseppina	1877	Greco Pasquale Maria	1893
Giordano Matteo	1900	Greco Pietro	1893
Giordano Rachele	1909	Greco Raffaele	1879
Giordano Rosanna	1892	Greco Raffaella	1903

Greco Rosa	1910	Guzzo Rosa	1890
Greco Rosanna	1874	Guzzo Vincenzo	1892
Greco Rosanna	1875	Iaconetta Giovanni Angelo	1880
Greco Rosina	1873	Iaconetta Giovanni Angelo	1881
Greco Saveria	1903	Iaconetta Pasquale	1902
Greco Saveria	1894	Iaconetta Raffaela	1909
Greco Saveria	1900	Iaconetta Rosa	1881
Greco Saverio	1892	Iaconetta Rosaria	1880
Greco Saverio Emilio	1893	Iaconetta Rosaria	1887
Greco Teresa	1908	Ianni Sabatino	1894
Greco Vincenzo	1873	Iocca Domenico	1884
Greco Vincenzo	1906	Iuliano Angela	1882
Grillo Giuseppa	1884	Iuliano Antonio	1874
Groe Anna	1891	Iuliano Antonio	1875
Groe Anna	1906	Iuliano Carmine	1908
Groe Antonio	1878	Iuliano Francesca Saveria	1876
Groe Antonio Salvatore	1877	Iuliano Francesco	1909
Groe Benigna	1882	Iuliano Giovanni	1906
Groe Benigna	1907	Iuliano Giuseppe	1895
Groe Carmina	1897	Iuliano Giuseppe	1907
Groe Domenico	1876	Iuliano Maria	1910
Groe Francesca	1884	Iuliano Maria Luigia	1888
Groe Francesca	1885	Iuliano Pasquale	1905
Groe Francesca	1902	Iuliano Pasqualina	1904
Groe Francesco	1909	Iuliano Vincenzo	1892
Groe Gaetano	1888	Iuliano Vincenzo Giovanni	1888
Groe Giuseppina	1877	Lauro Antonio Peppino	1909
Groe Lucia	1885	Lenti Natale	1879
Groe Luigi	1893	Lentini Francesco	1895
Groe Maria	1904	Lerini Nicola Paquale Francesco	1899
Groe Maria Rosaria	1885	Linza Angela	1873
Groe Noé Francesco	1894	Linza Angela	1877
Groe Paolo	1894	Linza Angelo Antonio	1907
Groe Paolo	1901	Linza Anna Felicia	1881
Groe Rosa	1898	Linza Carlo Maria	1891
Groe Rosa Domenica	1901	Linza Carmine	1897
Guido Antonio	1893	Linza Chiara	1890
Guido Antonio Carmine	1886	Linza Elisabetta	1880
Guido Antonio Carmine	1888	Linza Filippo	1890
Guido Assunta Nicolina	1896	Linza Francesca	1889
Guido Filomena	1899	Linza Francesca Domitilla	1909
Guido Francesca	1895	Linza Francesco	1888
Guido Francesco Salvatore	1886	Linza Giuseppa	1891
Guido Gaetano	1876	Linza Giuseppina	1882
Guido Gaetano	1887	Linza Gregorio	1873
Guido Giuseppina	1904	Linza Innocenza	1881
Guido Gregorio	1883	Linza Luigi	1883
Guido Pasqualina	1898	Linza Luigia	1884
Guzzo Carmina	1907	Linza Nicola	1877
Guzzo Damiano	1900	Linza Nicola	1881
Guzzo Magliocco Giuseppe	1884	Linza Pasquale	1874
Guzzo Marina	1899	Linza Pasquale	1875
Guzzo Raffaele	1887	Linza Pasquale	1877

Linza Pasquale	1903	Magliocco Alessandrina	1878
Linza Rachela	1882	Magliocco Angela Antonia	1878
Linza Raffaelina	1903	Magliocco Angela Antonia	1893
Linza Rosa	1877	Magliocco Angelo	1887
Linza Rosa	1878	Magliocco Angelo Raffaele	1906
Linza Rosanna	1880	Magliocco Antonio	1874
Linza Rosanna	1884	Magliocco Antonio	1875
Linza Rosaria	1880	Magliocco Antonio	1882
Linza Rosina	1891	Magliocco Antonio	1892
Linza Saveria	1874	Magliocco Antonio	1901
Linza Saveria	1875	Magliocco Antonio Cherino	1897
Linza Saveria	1876	Magliocco Arcangela	1886
Linza Vincenza	1895	Magliocco Bernardina	1889
Linza Vincenzo	1877	Magliocco Chiara	1892
Linza Vincenzo	1889	Magliocco Clementina	1874
Linza Vincenzo Placido	1899	Magliocco Clementina	1875
Logo Angelo	1891	Magliocco Clementina	1904
Lombardi Antonio	1895	Magliocco Domenico	1878
Longo Antonia	1881	Magliocco Domenico	1887
Longo Carolina	1873	Magliocco Domenico	1890
Longo Chiara	1902	Magliocco Domenico	1890
Longo Elisabetta	1890	Magliocco Eleonora	1890
Longo Elisabetta	1900	Magliocco Elisabetta	1873
Longo Francesca	1877	Magliocco Elisabetta	1887
Longo Giovanni	1910	Magliocco Elisabetta	1888
Longo L. Benigna	1902	Magliocco Elisabetta	1891
Longo Lucia	1887	Magliocco Francesca	1885
Longo Luisa Maria	1903	Magliocco Francesca	1909
Longo maria	1900	Magliocco Francesca Guglielmina	1904
Longo Maria Rosa	1886	Magliocco Francesca Maria	1904
Longo Paolo	1909	Magliocco Francesco	1880
Longo Rachele	1887	Magliocco Francesco	1882
Longo Raffaele	1902	Magliocco Francesco	1894
Longo Rosa	1878	Magliocco Francesco	1906
Longo Rosa	1894	Magliocco Francesco	1906
Longo Rosanna	1904	Magliocco Gaetana	1878
Longo Rosina Carmela	1902	Magliocco Gaetana	1904
Longo Saverio	1884	Magliocco Gaetano	1890
Longo Teresa	1906	Magliocco Giovanna	1893
Lorelli Angelo Raffaele	1906	Magliocco Giovanna Giuseppa	1899
Lorelli Antonia	1874	Magliocco Giuseppe	1874
Lorelli Antonia	1875	Magliocco Giuseppe	1875
Lorelli Antono Settino	1905	Magliocco Giuseppe	1878
Lorelli Giovanna	1882	Magliocco Giuseppe	1882
Luigini Carmina	1891	Magliocco Giuseppe	1883
Lupi Antonio	1905	Magliocco Giuseppina	1899
Machiocchi Giovanni	1888	Magliocco Innocenza	1874
Magliocchi Francesca	1900	Magliocco Innocenza	1875
Magliocchi Gabriele	1894	Magliocco Luigi	1874
Magliocchi Giovannina Filippina	1896	Magliocco Luigi	1875
Magliocchi Giuseppe	1900	Magliocco Luigi	1904
Magliocchi Giuseppe Rodolfo	1904	Magliocco Luigia	1897
Magliocchi Raffaele	1893	Magliocco Maddalena	1877

Magliocco Marianna	1874	Marghella Artimisia	1879
Magliocco Marianna	1875	Marghella Carmina	1886
Magliocco Marianna	1877	Marghella Domenica	1896
Magliocco Michele	1882	Marghella Domenico	1892
Magliocco Nicolanna	1902	Marghella Elisabetta	1905
Magliocco Pasquale	1882	Marghella Francesco	1886
Magliocco Pasquale	1887	Marghella Francesco	1894
Magliocco Pasqualina	1883	Marghella Giacinto	1876
Magliocco Pasqualina	1892	Marghella Giovanni	1898
Magliocco Pietro	1904	Marghella Maria	1880
Magliocco Rachela	1889	Marghella Maria	1882
Magliocco Rachela	1907	Marghella Rosaria Maria	1903
Magliocco Rachele	1893	Marghella Teresa	1886
Magliocco Raffaele	1898	Marghella Vincenzo	1906
Magliocco Raffaele	1901	Marghella Vittorio	1895
Magliocco Rechele	1890	Mariucci Gustavo Antonio	1903
Magliocco Rosa	1874	Martillotti Armando Girolamo	1906
Magliocco Rosa	1875	Martillotti Clorinda Faustina	1905
Magliocco Rosa	1879	Martillotti Gemma Vincenza	1892
Magliocco Rosa	1887	Martillotti Giovannina Maria	1892
Magliocco Rosina	1900	Martillotti M. Nicolina	1902
Magliocco Rosina Luisa	1897	Martillotti Matilde	1892
Magliocco Sabatina	1890	Martillotto Antonio	1887
Magliocco Saveria	1874	Martillotto Elisabetta	1880
Magliocco Saveria	1875	Martillotto Francesco	1873
Magliocco Saveria	1895	Martillotto Gaetano	1873
Magliocco Serafina	1878	Martillotto Giuseppina	1891
Magliocco Smeraldo	1899	Martillotto Maria	1894
Magliocco Teresa	1877	Martillotto Nicolina	1876
Magliocco Teresa	1883	Martillotto Raffaele	1895
Magliocco Teresa	1886	Martillotto Rosa	1894
Magliocco Teresa	1887	Martillotto Rosaria	1873
Magliocco Teresa	1903	Martillotto Rosaria	1887
Magliocco Vincenza	1909	Martillotto Sabatina	1901
Maida Domenico	1898	Martillotto Salvatore Angelo	1899
Maio Marina Assunta	1896	Matallo Francesco	1903
Maione Barbara	1902	Matini Clotilde Filomena	1899
Maione Maria Rosa	1907	Mauro Francesco	1905
Maiorana Pasqualino Peppino	1906	Mauro Luigino	1905
Majone Francesca	1880	Mazzarella Susanna	1894
Maletta Maria Antonia	1898	Mazzotta Rosina	1897
Mannarino Angela	1882	Mazzotta Amabile Pietro	1902
Mannarino Giovanna	1882	Mazzotta Angela	1888
Mannarino Maria	1888	Mazzotta Angela	1892
Mannarino Maria	1908	Mazzotta Angela	1892
Mannarino Nicoletta	1890	Mazzotta Angela	1898
Mannarino Pasquale	1881	Mazzotta Angela Elisabetta	1909
Mannarino Raffaele	1894	Mazzotta Angela Maria	1897
Mannarino Rossanna	1900	Mazzotta Angelo Raffaele	1902
Mannarino Teresa	1877	Mazzotta Anna	1886
Mannarino Teresa	1900	Mazzotta Anna	1902
Mantello Samuele	1899	Mazzotta Anna	1903
Marghella Anna	1900	Mazzotta Annunziata	1899

Mazzotta Antonia	1902	Mazzotta Giovanni Filiberto	1887
Mazzotta Antonio	1882	Mazzotta Giovannina	1894
Mazzotta Antonio	1899	Mazzotta Giovannina Carmina	1909
Mazzotta Artemisia	1889	Mazzotta Giuseppa	1881
Mazzotta Artenzia Carolina	1902	Mazzotta Giuseppa	1910
Mazzotta Artimisia	1880	Mazzotta Giuseppe	1887
Mazzotta Bruniana Immacolata	1896	Mazzotta Giuseppe	1888
Mazzotta Bruno	1900	Mazzotta Giuseppe	1895
Mazzotta Bruno	1902	Mazzotta Giuseppe	1908
Mazzotta Bruno Giuseppe	1908	Mazzotta Giuseppina	1873
Mazzotta Bruno Salvatore	1894	Mazzotta Giuseppino	1889
Mazzotta Carmine	1877	Mazzotta Gregorio	1887
Mazzotta Carmine	1894	Mazzotta Gregorio Antonio	1892
Mazzotta Carolina	1904	Mazzotta Isidora	1906
Mazzotta Cassandra Aloisia	1894	Mazzotta Liborio	1888
Mazzotta Caterina	1877	Mazzotta Lucia	1877
Mazzotta Chiara	1901	Mazzotta Lucia	1890
Mazzotta Domenica	1883	Mazzotta Lucia Giovanna	1895
Mazzotta Domenico	1892	Mazzotta Lucia Saveria	1895
Mazzotta Domenico	1896	Mazzotta Luigi	1874
Mazzotta Domenico	1899	Mazzotta Luigi	1875
Mazzotta Domenico Gaetano	1906	Mazzotta Luigi	1877
Mazzotta Domenico Gaetano	1906	Mazzotta Luigi	1877
Mazzotta Elisabetta	1880	Mazzotta Luigi	1885
Mazzotta Elisabetta	1881	Mazzotta Luigi	1905
Mazzotta Elisabetta	1905	Mazzotta Luigia Maria	1887
Mazzotta Eugenio	1902	Mazzotta Luigina Maria	1895
Mazzotta Felicia	1881	Mazzotta Maria	1886
Mazzotta Ferdinando	1886	Mazzotta Maria Vincenza	1905
Mazzotta Ferdinando	1888	Mazzotta Michele Giovanni	1884
Mazzotta Ferdinando	1894	Mazzotta Michelina	1889
Mazzotta Filippina	1874	Mazzotta Nicola	1874
Mazzotta Filippina	1875	Mazzotta Nicola	1875
Mazzotta Filippina	1895	Mazzotta Nicola	1887
Mazzotta Filippo	1877	Mazzotta Nicola	1900
Mazzotta Filippo Antonio	1907	Mazzotta Nicola	1906
Mazzotta Filomena	1891	Mazzotta Nicola Sabatino	1899
Mazzotta Filomena	1897	Mazzotta Nicolina	1880
Mazzotta Francesco	1876	Mazzotta Orazio Nicola Francesco	1897
Mazzotta Francesco	1876	Mazzotta Ortenzia Aquila Fiorina	1894
Mazzotta Francesco	1876	Mazzotta Pasquale	1893
Mazzotta Francesco	1877	Mazzotta Pasquale	1876
Mazzotta Francesco	1899	Mazzotta Pasquale	1877
Mazzotta Francesco	1908	Mazzotta Pasquale	1878
Mazzotta Gabriele Domenico	1897	Mazzotta Pasquale	1880
Mazzotta Gaetano	1883	Mazzotta Pasquale	1906
Mazzotta Gaetano	1906	Mazzotta Pasqualina	1898
Mazzotta Gennaro	1874	Mazzotta Pasqualino	1898
Mazzotta Gennaro	1875	Mazzotta Pietro	1902
Mazzotta Giovanna	1901	Mazzotta Raffaela	1879
Mazzotta Giovanni	1876	Mazzotta Raffaela	1891
Mazzotta Giovanni	1876	Mazzotta Raffaele	1893
Mazzotta Giovanni	1901	Mazzotta Raffaele	1876

Mazzotta Raffaele	1881	Mazzotta Sabatino	1893
Mazzotta Raffaele	1899	Mazzuca Sabatino	1884
Mazzotta Raffaele	1908	Mazzuca Sabatino	1895
Mazzotta Rosa	1878	Mazzuca Settiminia	1895
Mazzotta Rosa	1882	Mazzuca Teresa	1906
Mazzotta Rosa	1903	Mele Rosario	1898
Mazzotta Rosa	1905	Metallo Bruno	1892
Mazzotta Rosina	1879	Metallo Giovanna	1883
Mazzotta Rosina	1897	Metallo Raffaele	1892
Mazzotta Rosina	1900	Miceli Caterina	1899
Mazzotta Rosina Maria	1894	Miceli Vincenzo	1906
Mazzotta Sabatina Maria	1893	Migardi Angela	1894
Mazzotta Sabatina	1873	Miniaci Vincenza	1892
Mazzotta Sabatina	1882	Molinaro Carmina	1895
Mazzotta Sabatina	1893	Molinaro Giovanni	1873
Mazzotta Sabatina Domenica	1895	Molinaro Giovanni	1885
Mazzotta Sabatina Francesca	1882	Molinaro Maria	1881
Mazzotta Sabatino	1877	Molinaro Pasquale	1900
Mazzotta Saveria	1886	Molinaro Peppina	1874
Mazzotta Saveria	1890	Molinaro Peppina	1875
Mazzotta Saveria	1910	Molinaro Raffaela	1894
Mazzotta Saverio	1874	Molinaro Raffaela	1902
Mazzotta Saverio	1875	Molinaro Raffaele	1899
Mazzotta Saverio	1891	Molinaro Rosa	1880
Mazzotta Serafina	1880	Monti Giulietta	1894
Mazzotta Serafino	1905	Mosciari Maria	1891
Mazzotta Teodora	1884	Mrghella Angela Maria	1903
Mazzotta Teodora Francesco	1900	Muti Fanceschina	1909
Mazzotta Teresa	1874	Muti Ferdinando	1906
Mazzotta Teresa	1875	Muti Gabriele	1906
Mazzotta Teresa	1896	Muto Angela	1893
Mazzotta Tommaso Antonio	1908	Muto Angela Maria	1886
Mazzotta Vincenzo	1876	Muto Angela Maria	1909
Mazzotta Vincenzo	1885	Muto Anna	1883
Mazzotta Vincenzo	1909	Muto Antonio	1883
Mazzotta Vincenzo Federico	1887	Muto Antonio	1904
Mazzotta Vincenzo Santa	1888	Muto Aquila	1884
Mazzotti Francesco	1910	Muto Bruniana	1876
Mazzotti Pasquale	1885	Muto Bruno	1873
Mazzuca Angela	1904	Muto Bruno	1876
Mazzuca Antonio	1894	Muto Carmina	1873
Mazzuca Assunta	1900	Muto Carmina	1901
Mazzuca Bernardo	1895	Muto Carmine	1885
Mazzuca Carmina	1887	Muto Carmine	1893
Mazzuca Domenica Rosa	1891	Muto Carolina	1885
Mazzuca Filippina	1908	Muto Carolina	1891
Mazzuca Giovanni	1876	Muto Carolina	1910
Mazzuca Giovanni Battista	1897	Muto Domenico	1903
Mazzuca Giovannina	1910	Muto Domenico	1910
Mazzuca Lucia Carmina	1905	Muto Eleonora	1877
Mazzuca Margherita	1878	Muto Elisabetta	1873
Mazzuca Nicola	1884	Muto Elisabetta	1883
Mazzuca Rosa	1892	Muto Elisabetta	1893

Muto Elisabetta	1900	Muto Rosa	1877
Muto Emilio	1881	Muto Rosa	1887
Muto Eufemia Letizia	1892	Muto Rosa	1887
Muto Fedele	1909	Muto Rosa	1894
Muto Ferdinando	1898	Muto Rosa	1895
Muto Ferdinando Raffaele	1900	Muto Rosanna	1885
Muto Filippina	1900	Muto Rosanna	1901
Muto Filomena	1896	Muto Sofia	1887
Muto Fortunato	1873	Muto Teresa	1874
Muto Fortunato	1878	Muto Teresa	1875
Muto Francesca	1892	Muto Teresa	1879
Muto Francesca	1894	Muto Teresa	1887
Muto Francesca	1909	Muto Tonino	1873
Muto Francesca	1910	Muto Vincenzo	1900
Muto Francesco	1876	Muto Vincenzo	1905
Muto Francesco	1908	Muto Vincenzo	1910
Muto Francesco Antonio	1908	Muto Vincenzo Antonio Nicola	1889
Muto Francesco Carmelo	1892	Naccarato Alberto Francesco	1908
Muto Francesco Giuseppe	1900	Naccarato Alfonso	1890
Muto Gabriele	1904	Naccarato Angela	1910
Muto Gaetano	1876	Naccarato Angela Maria	1887
Muto Gaetano	1892	Naccarato Angelo Gabriele	1896
Muto Gennaro	1898	Naccarato Antonio	1900
Muto Giacinto	1876	Naccarato Barbara	1876
Muto Giacomo	1896	Naccarato Carmina	1891
Muto Giovanni	1882	Naccarato Carmina	1909
Muto Giovanni	1887	Naccarato Carmina Carolina	1887
Muto Giovanni Domenico	1908	Naccarato Carmina Maria	1894
Muto Giovannina	1890	Naccarato Carmina Maria	1901
Muto Giovannina	1895	Naccarato Carmine	1898
Muto Giovannina	1900	Naccarato Carolina	1874
Muto Giuseppa	1873	Naccarato Carolina	1875
Muto Giuseppe	1873	Naccarato Carolina	1884
Muto Giuseppina	1887	Naccarato Carolina	1888
Muto Luigi	1885	Naccarato Carolina	1902
Muto Margherita	1877	Naccarato Chiara	1891
Muto Maria	1876	Naccarato Domenica Rosa	1889
Muto Maria	1881	Naccarato Domenico	1874
Muto Marianna	1892	Naccarato Domenico	1875
Muto Michele	1879	Naccarato Domenico	1887
Muto Nicolina	1874	Naccarato Eleonora	1887
Muto Nicolina	1875	Naccarato Elisabetta	1874
Muto Nicolino Carmelo	1907	Naccarato Elisabetta	1875
Muto Orazio	1893	Naccarato Elisabetta	1889
Muto Ortenzia Assunta	1895	Naccarato Elisabetta Saveria	1902
Muto Pasquale	1874	Naccarato Emilia Carolina	1888
Muto Pasquale	1875	Naccarato Emilio	1904
Muto Pasquale	1877	Naccarato Ferdinando	1900
Muto Pasqualina	1894	Naccarato Filippina	1874
Muto Pasqualina Teresa	1895	Naccarato Filippina	1875
Muto Peppina Decimina	1892	Naccarato Filippo	1894
Muto Raffaela	1893	Naccarato Filomena	1887
Muto Raffaele	1881	Naccarato Filomena	1890

Naccarato Finuzza	1907	Naccarato Teresa	1899
Naccarato Fortunata	1898	Naccarato Tommasina	1896
Naccarato Gabriele	1891	Naccarato Vincenza	1890
Naccarato Gabriele	1893	Naccarato Vincenzo	1881
Naccarato Gaetano	1901	Naccarato Vincenzo	1899
Naccarato Giovanna	1897	Naccarato Vincenzo	1909
Naccarato Giovannina	1877	Nervo Evelina Ada Maria	1892
Naccarato Giuseppa	1895	Nigro Luigia	1894
Naccarato Giuseppa Francesca	1907	Osseo Maria Rosa	1883
Naccarato Giuseppe	1878	Paermo Carmine	1891
Naccarato Giuseppe	1901	Pagliuso Giuseppe	1901
Naccarato Giuseppe	1910	Pagnotta Antonia	1903
Naccarato Giuseppina M. Carm.	1888	Pagnotta Antonio	1904
Naccarato Innocenza	1890	Pagnotta Giacomo	1876
Naccarato Isidora	1895	Pagnotta Giuseppa	1886
Naccarato Isidora	1901	Pagnotta Luigi	1886
Naccarato Leone	1881	Pagnotta Teresa	1873
Naccarato Lucia Angela	1907	Paladino Antonio	1896
Naccarato Lucio Angelo	1907	Palermo Agostino	1899
Naccarato Luigia	1874	Palermo Angela	1879
Naccarato Luigia	1875	Palermo Angela	1897
Naccarato Luigia	1887	Palermo Angela Maria	1894
Naccarato Maria	1890	Palermo Angelo Antonio	1886
Naccarato Maria	1896	Palermo Anna Maria	1891
Naccarato Maria Elena	1905	Palermo Anselmina	1898
Naccarato Matilde	1883	Palermo Anselmo Carluccio	1895
Naccarato Matteo	1888	Palermo Antonio	1878
Naccarato Michele	1886	Palermo Antonio	1878
Naccarato Michele Adamo	1899	Palermo Assunta Elisabetta	1903
Naccarato Michelina	1876	Palermo Bruno Antonio	1877
Naccarato Nicola	1892	Palermo Carmina	1901
Naccarato Nicola	1905	Palermo Carmina	1905
Naccarato Nicola Graziano	1892	Palermo Carmine	1903
Naccarato Orazio	1883	Palermo Carmine	1906
Naccarato Pasquale	1908	Palermo Carmine Luigi	1893
Naccarato Pasqualina	1880	Palermo Carmine Nicola	1905
Naccarato Peppina	1886	Palermo Carolina	1881
Naccarato Pietro	1880	Palermo Caterina	1885
Naccarato Pietro	1884	Palermo Cesaria Domenica	1898
Naccarato Raffaela	1884	Palermo Cesario Ubaldo	1888
Naccarato Raffaela	1898	Palermo Clemente	1880
Naccarato Raffaele	1889	Palermo Cristina	1880
Naccarato Raffaele	1899	Palermo Domenica	1881
Naccarato Rosa	1883	Palermo Domenica	1910
Naccarato Rosa	1904	Palermo Domenica Maria	1887
Naccarato Rosaria	1881	Palermo Domenico	1895
Naccarato Rosaria	1910	Palermo Domenico	1906
Naccarato Rosina	1897	Palermo Domenico Antonio	1887
Naccarato Saveria	1894	Palermo Domenico Antonio	1895
Naccarato Saveria	1904	Palermo Edvigi Ambrogio	1906
Naccarato Serafina	1874	Palermo Eleonora	1887
Naccarato Serafina	1875	Palermo Eleonora	1897
Naccarato Teresa	1888	Palermo Elisabetta	1890

Palermo Elisabetta	1904	Palermo Raffaele	1903
Palermo Elisabetta Raffaela	1899	Palermo Raffaele	1907
Palermo Emilio	1905	Palermo Raffaele	1907
Palermo Emilio	1907	Palermo Raffaele Francesco	1887
Palermo Ermes Sabatino	1885	Palermo Rosa	1874
Palermo Filippina	1881	Palermo Rosa	1875
Palermo Fortunata	1893	Palermo Rosa	1880
Palermo Fortunato	1900	Palermo Rosa	1899
Palermo Francesca	1901	Palermo Rosa Angela	1893
Palermo Francesca Maria	1895	Palermo Rosanna	1882
Palermo Francesco	1883	Palermo Rosanna	1909
Palermo Francesco	1884	Palermo Rosaria	1882
Palermo Francesco	1885	Palermo Salvatore	1883
Palermo Francesco	1893	Palermo Saveria	1900
Palermo Francesco	1907	Palermo Saveria Carmine	1891
Palermo Gaetano	1893	Palermo Silvio Marco	1894
Palermo Gaetano	1898	Palermo Sinibaldo Salvatore	1905
Palermo Gaetano	1907	Palermo Teresa	1877
Palermo Gaspare	1880	Palermo Teresa	1880
Palermo Giacomino	1882	Palermo Teresa	1884
Palermo Giovanna	1877	Palermo Teresa	1888
Palermo Giovanna	1878	Palermo Teresa	1895
Palermo Giovanna	1880	Palermo Teresa Angela M.	1900
Palermo Giovanni	1897	Palermo Tommasina	1895
Palermo Giuseppe Antonio	1895	Palermo Vennarino Antonio	1905
Palermo Giuseppina	1892	Palermo Vincenzo	1883
Palermo Lucia	1882	Palermo Vincenzo	1883
Palermo Lucia Angela Chiara	1890	Palermo Vincenzo	1907
Palermo Luigi	1873	Pallanti Giuseppe	1895
Palermo Luigi	1877	Palumbo Aida	1877
Palermo Luigi	1878	Palumbo Carmina	1881
Palermo Luigi	1882	Palumbo Domenico	1909
Palermo Luigi	1883	Palumbo Domenico	1909
Palermo luigi	1889	Palumbo Francesco M. Gaetano	1906
Palermo Maria	1873	Palumbo Giuseppe	1887
Palermo Maria	1902	Palumbo Giuseppe	1910
Palermo Maria Santina	1888	Palumbo Lucia	1909
Palermo Maria Silvia	1905	Palumbo Luigi	1884
Palermo Mario	1890	Palumbo Nicola	1900
Palermo Michele	1878	Palumbo Pasqualina	1880
Palermo Nicola	1887	Palumbo Rachele	1878
Palermo Nicola	1894	Palumbo Raffaele	1896
Palermo Nicola Pietro	1894	Palumbo Silvia	1888
Palermo Nicolina	1891	Palumbo Silvia Antonia	1881
Palermo Orazio	1878	Palumbo Teresa Antonia	1892
Palermo Paolo	1890	Palumbo Tommasina	1892
Palermo Pasquale	1881	Panfile Teresa	1893
Palermo Pasquale	1895	Panfilo Giuseppe	1874
Palermo Pasqualina	1873	Panfilo Giuseppe	1875
Palermo Pasqualina	1899	Paradisi Antonio Francesco	1895
Palermo Pasqualina	1900	Pascale Angela	1886
Palermo Raffaele	1874	Pascale Angela Sabatina	1886
Palermo Raffaele	1875	Pascale Anna	1895

Pascale Benigno	1890	Piluso Bernardo	1887
Pascale Giovanni	1899	Piluso Carlo	1884
Paté Angela	1876	Piluso Carmina	1883
Paté Carmina	1892	Piluso Carmina	1884
Paté Filippo	1880	Piluso Carmina	1899
Paté Francesca	1892	Piluso Carmina Raffaela	1890
Paté Francesca Maria	1874	Piluso Carmine	1873
Paté Francesca Maria	1875	Piluso Carmine	1877
Pellegrino Rosaria	1874	Piluso Carmine	1905
Pellegrino Rosaria	1875	Piluso Carmine Dom.co Antonio	1890
Pelusi Giovannina	1908	Piluso Carolina	1877
Pelusi Maria Rosa	1897	Piluso Caterina	1899
Peluso Giuseppe	1904	Piluso Caterina M. Carolina	1893
Peluso Guerino	1910	Piluso Claudio	1874
Peluso Pasquale	1910	Piluso Claudio	1875
Pera Franceschina	1910	Piluso Diana	1874
Perri Angelina	1906	Piluso Diana	1875
Perri Antonio	1903	Piluso Diana	1910
Perri Elisabetta	1910	Piluso Domenico	1880
Perri Filippo	1888	Piluso Domenico	1880
Perri Filippo	1900	Piluso Domenico	1881
Perri Fortunato	1879	Piluso Domenico	1909
Perri Gaetano	1903	Piluso Domenico Antonio	1880
Perri Giulio	1907	Piluso Domenico Antonio	1887
Perri nicola	1885	Piluso Domenico Gabriele	1901
Perri Raffaela	1896	Piluso Eleonora	1874
Perri Raffaela	1903	Piluso Eleonora	1875
Perri Teresa	1874	Piluso Elisabetta	1881
Perri Teresa	1875	Piluso Elisabetta	1884
Piluso Angela	1874	Piluso Elisabetta	1903
Piluso Angela	1875	Piluso Elisabetta	1909
Piluso Angela	1877	Piluso Emilia	1888
Piluso Angela	1879	Piluso Enrico	1880
Piluso Angela	1882	Piluso Fedele	1906
Piluso Angela Maria	1876	Piluso Fedele	1906
Piluso Angela Maria	1892	Piluso Felice Giuseppe	1905
Piluso Angela Maria	1900	Piluso Ferdinando	1876
Piluso Angelo Antonio	1881	Piluso Ferdinando	1885
Piluso Angelo Michele	1895	Piluso Ferdinando	1893
Piluso Angelo Michele	1907	Piluso Ferdinando	1907
Piluso Anna Rosa	1909	Piluso Filippina	1873
Piluso Antonia	1873	Piluso Filippina	1886
Piluso Antonio	1876	Piluso Filippo	1878
Piluso Antonio	1880	Piluso Filippo	1896
Piluso Antonio	1884	Piluso Filomena	1888
Piluso Antonio	1885	Piluso Fortunata	1888
Piluso Antonio	1891	Piluso Fortunato Francesco	1900
Piluso Antonio	1898	Piluso Francesca	1890
Piluso Antonio	1904	Piluso Francesca	1897
Piluso Antonio	1910	Piluso Francesco	1873
Piluso Antonio Giuseppe	1895	Piluso Francesco	1880
Piluso Battista Vincenzo	1896	Piluso Francesco	1880
Piluso Bernardina	1906	Piluso Francesco	1890

Piluso Francesco	1890	Piluso Paolino	1890
Piluso Francesco	1894	Piluso Pasquale	1873
Piluso Francesco	1904	Piluso Pasquale	1880
Piluso Francesco Antonio	1895	Piluso Pasquale	1888
Piluso Francesco Luigi	1891	Piluso Pasquale Sabatino	1891
Piluso Gabriele	1876	Piluso Peppina	1874
Piluso Gabriele	1897	Piluso Peppina	1875
Piluso Gabriele	1906	Piluso Pietro	1874
Piluso Gabriele Luigi	1883	Piluso Pietro	1875
Piluso Gaetano	1883	Piluso Pietro	1881
Piluso Gaetano	1895	Piluso Pietro Giovanni	1891
Piluso Gennaro Marino	1887	Piluso Raffaela	1880
Piluso Giovanni	1874	Piluso Raffaela	1887
Piluso Giovanni	1875	Piluso Raffaele	1873
Piluso Giovanni	1880	Piluso Raffaele	1877
Piluso Giovanni	1900	Piluso Raffaele	1879
Piluso Giovanni	1904	Piluso Raffaele	1882
Piluso Giovanni	1904	Piluso Raffaele	1883
Piluso Giovanni Raffaele	1888	Piluso Raffaele	1896
Piluso Giuditta	1883	Piluso Raffaele	1906
Piluso Giulia	1890	Piluso Raffaele	1906
Piluso Giuseppe	1878	Piluso Rosa	1874
Piluso Giuseppe	1885	Piluso Rosa	1875
Piluso Giuseppe	1895	Piluso Rosa	1879
Piluso Giuseppe	1898	Piluso Rosa	1897
Piluso Giuseppe	1904	Piluso Rosa	1899
Piluso Giuseppe Maria	1893	Piluso Rosa Annunziata M.	1901
Piluso Giuseppina	1897	Piluso Rosanna	1874
Piluso Giuseppina Maria	1894	Piluso Rosanna	1875
Piluso Innocenza	1881	Piluso Rosanna	1877
Piluso Innocenza	1887	Piluso Rosanna	1896
Piluso Luigi	1873	Piluso Rosanna	1902
Piluso Luigi	1876	Piluso Rosaria	1885
Piluso Luigi	1893	Piluso Rosina	1873
Piluso Luigi	1899	Piluso Rosina	1877
Piluso Luigia Antonia	1892	Piluso Saveria	1896
Piluso M. Assunta	1907	Piluso Teresa	1887
Piluso Maria	1873	Piluso Teresa	1890
Piluso Maria	1880	Piluso Teresa	1900
Piluso Maria	1888	Piluso Teresa	1908
Piluso maria	1901	Piluso Vincenza	1887
Piluso Maria Raffaela	1889	Piluso Vincenzo	1873
Piluso Marianna Peppina	1883	Piluso Vincenzo	1876
Piluso Mario	1881	Piluso Vincenzo	1896
Piluso Mercurino	1889	Piluso Vincenzo D. Alessio	1881
Piluso Michele	1880	Policicchio Almerino Giuseppe	1903
Piluso Michele	1883	Policicchio Angelo Antonio	1893
Piluso Michele	1896	Policicchio Angelo Giuseppe	1892
Piluso Nicola	1894	Policicchio Angelo Raffaele	1887
Piluso Nicola	1904	Policicchio Antonio	1895
Piluso Nicola Raffaele	1891	Policicchio Antonio	1898
Piluso Nicoletta	1898	Policicchio Bruno	1881
Piluso Nicolina	1900	Policicchio Carlo	1884

Policicchio Carlo	1907	Policicchio Serafino	1907
Policicchio Carmine Francesco	1887	Policicchio Teresa	1894
Policicchio Carolina	1880	Policicchio Vincenza	1890
Policicchio Domenico	1898	Policicchio Vincenzo	1879
Policicchio Domenico	1898	Policicchio Vincenzo	1891
Policicchio Domenico	1900	Policicchiuo Carmine Antonio	1905
Policicchio Elena	1896	Politani Giuseppa	1898
Policicchio Elisabetta	1893	Politani Giuseppe	1902
Policicchio Eugenia	1881	Politani Giuseppina	1898
Policicchio Fedele	1877	Politani Luigi Francesco	1895
Policicchio Filomena	1894	Politani Serafina	1900
Policicchio Fortunato	1899	Politano Angelo Raffaele	1877
Policicchio Francesca	1883	Politano Adelina	1898
Policicchio Francesca	1895	Politano Allegrezza	1889
Policicchio Francesca	1908	Politano Angela	1888
Policicchio Francesca Anna	1893	Politano Angela	1895
Policicchio Francesco	1900	Politano Angela Maria	1874
Policicchio Francesco Sabatino	1890	Politano Angela Maria	1875
Policicchio Francesco Saverio	1880	Politano Angela Maria	1898
Policicchio Giovanni	1889	Politano Angelo Pasquale	1905
Policicchio Giovanni	1896	Politano Anna	1893
Policicchio Giovanni Carmina	1889	Politano Anna	1903
Policicchio Giovannina Angela	1898	Politano Antonio	1883
Policicchio Girolamo	1895	Politano Antonio	1892
Policicchio Girolamo Antonio	1906	Politano Antonio	1905
Policicchio Giuseppe	1874	Politano Antonio Giuseppe	1890
Policicchio Giuseppe	1875	Politano Bruniana	1887
Policicchio Giuseppe	1881	Politano Bruno	1906
Policicchio Giuseppe	1892	Politano Bruno	1908
Policicchio Gregorio	1899	Politano Carlo	1882
Policicchio Lucia	1909	Politano Carmina	1874
Policicchio Luigia	1897	Politano Carmina	1875
Policicchio Maria	1887	Politano Carmina	1910
Policicchio Nicola	1907	Politano Carmine	1878
Policicchio Pasquale	1873	Politano Carmine	1880
Policicchio Pasquale	1906	Politano Diego	1899
Policicchio Pasquale	1907	Politano Domenica	1874
Policicchio Pasquale Sabatino	1900	Politano Domenica	1875
Policicchio Pasqualina	1876	Politano Domenica Caterina	1896
Policicchio Peppina Rosina	1898	Politano Domenico	1899
Policicchio Raffaela Grazia	1897	Politano Elisabetta	1874
Policicchio Rosa	1879	Politano Elisabetta	1875
Policicchio Rosa	1902	Politano Elisabetta	1893
Policicchio Rosa Apollonia	1887	Politano Elisabetta	1898
Policicchio Rosanna	1874	Politano Elisabetta	1906
Policicchio Rosanna	1875	Politano Emilio	1901
Policicchio Rosario	1899	Politano Enrico	1878
Policicchio Rosina	1901	Politano Ersilia	1910
Policicchio Rosina	1906	Politano Felicia Antonia	1878
Policicchio Saveria	1881	Politano Ferdinando	1898
Policicchio Saveria	1903	Politano Ferdinando	1906
Policicchio Saverio	1907	Politano Francesca	1876
Policicchio Saverio Gaetano	1893	Politano Francesca	1877

Politano Francesca	1881	Politano Pasquale	1886
Politano Francesco	1873	Politano Pasquale	1898
Politano Francesco	1873	Politano Pasquale	1903
Politano Francesco	1878	Politano Pasquale Nicola	1897
Politano Francesco	1903	Politano Pietro	1882
Politano Francesco	1909	Politano Pietro	1893
Politano Francesco Antonio	1887	Politano Rachela	1887
Politano Gaetano	1874	Politano Raffaela	1877
Politano Gaetano	1875	Politano Raffaele	1888
Politano Gaetano	1882	Politano Raffaele	1898
Politano Gaetano	1907	Politano Raffaele	1898
Politano Gennaro	1876	Politano Rosa	1874
Politano Giovanna	1901	Politano Rosa	1875
Politano Giovanna	1906	Politano Rosa	1891
Politano Giovanni	1874	Politano Rosa	1904
Politano Giovanni	1875	Politano Sabatino Giovanni	1893
Politano Giovanni	1886	Politano Saveria	1884
Politano Giovanni	1892	Politano Saverio	1880
Politano Giovanni Battista	1906	Politano Serafina	1899
Politano Giovanni Gabriele	1888	Politano Teresa	1892
Politano Giuseppa	1881	Politano Vincenza	1888
Politano Giuseppe	1873	Politano Vincenzo	1890
Politano Giuseppe	1874	Politno Giovannina	1880
Politano Giuseppe	1875	Polocicchio Nicolina	1894
Politano Giuseppe	1877	Porco Giacomo	1908
Politano Giuseppe	1877	Porco Andrea	1882
Politano Giuseppe	1880	Porco Angela	1880
Politano Giuseppe	1887	Porco Angela	1888
Politano Giuseppe	1893	Porco Angela	1894
Politano Giuseppe	1893	Porco Angela Maria	1876
Politano Giuseppe	1895	Porco Angelo	1898
Politano Innocenza	1885	Porco Angelo	1902
Politano Irene	1883	Porco Angelo Michele	1877
Politano Lucia	1876	Porco Angelo Michele	1891
Politano Luigi	1873	Porco Angelo Raffaele	1892
Politano Luigi	1878	Porco Angelo Raffaele	1893
Politano Luigi	1887	Porco Antonia Maria	1898
Politano Luigi	1889	Porco Antonio	1878
Politano Luigi	1908	Porco Antonio	1886
Politano Luigia	1877	Porco Antonio	1893
Politano Maria	1880	Porco Antonio	1894
Politano Maria Peppina	1893	Porco Assunta Luigina	1900
Politano Maria Saveria	1892	Porco Biagio	1877
Politano Maria Teresa	1877	Porco Bruno Giuseppe	1906
Politano Marianna	1901	Porco Carmina	1874
Politano Michelina	1899	Porco Carmina	1874
Politano Nicola	1883	Porco Carmina	1875
Politano Nicola	1902	Porco Carmina	1875
Politano Nicoletta	1878	Porco Carmina	1888
Politano Ortenzia	1882	Porco Carmine	1878
Politano Pasquale	1878	Porco Carmine	1885
Politano Pasquale	1881	Porco Carmine	1889
Politano Pasquale	1886	Porco Carmine	1899

Porco Carmine	1907	Porco Giuseppe	1873
Porco Carmine	1908	Porco Giuseppe	1879
Porco Carmine Vincenzo	1895	Porco Giuseppe	1885
Porco Carolina	1886	Porco Giuseppe	1890
Porco Carolina	1904	Porco Giuseppe	1900
Porco Carolina	1907	Porco Giuseppe	1901
Porco Domenico	1886	Porco Giuseppe	1903
Porco Domenico	1893	Porco Giuseppina	1876
Porco Domenico	1899	Porco Giuseppina	1889
Porco Domenico Antonio	1888	Porco Innocenza	1903
Porco Eleonora	1886	Porco Livia	1895
Porco Elisabetta	1896	Porco Luigino Alfredo	1900
Porco Elisabetta	1904	Porco Maria	1878
Porco Emilio Giovanni	1901	Porco Maria	1888
Porco Ferdinando	1880	Porco Maria	1894
Porco Ferdinando	1888	Porco Maria Cristina	1888
Porco Filippina	1880	Porco Maria Saveria	1909
Porco Fortunata	1907	Porco Maria Teresa	1906
Porco Francesca	1886	Porco Maria Tommasina	1892
Porco Francesca	1888	Porco Marianna	1897
Porco Francesca	1888	Porco Nicola	1880
Porco Francesca Angela	1908	Porco Nicola	1900
Porco Francesco	1873	Porco Nicola	1905
Porco Francesco	1873	Porco Nicoletta	1879
Porco Francesco	1883	Porco Nicolino Elisabetta	1895
Porco Francesco	1884	Porco Pasquale	1886
Porco Francesco	1890	Porco Pietro	1902
Porco Francesco	1899	Porco Pietro	1908
Porco Francesco	1902	Porco Pietro	1909
Porco Gaetano	1873	Porco Raffaela	1906
Porco Gaetano	1883	Porco Raffaele	1880
Porco Gaetano	1883	Porco Raffaele	1883
Porco Gaetano	1887	Porco Raffaele	1890
Porco Gaetano	1888	Porco Raffaele Antonio Lorenzo	1887
Porco Gaetano	1897	Porco Raffaele Francesco	1905
Porco Gaetano	1897	Porco Rosa	1873
Porco Gaetano Salvatore	1893	Porco Rosa	1882
Porco Gennarino Antonio	1873	Porco Rosa	1884
Porco Gennaro	1879	Porco Rosa	1892
Porco Giovanna	1879	Porco Rosa	1895
Porco Giovanna	1882	Porco Rosa	1896
Porco Giovanna	1895	Porco Rosa	1904
Porco Giovanna	1904	Porco Rosa Sabatina	1894
Porco Giovanni	1895	Porco Rosanna	1905
Porco Giovanni	1901	Porco Rosaria	1910
Porco Giovanni	1904	Porco Sabatina	1876
Porco Giovanni	1906	Porco Sabatina	1878
Porco Giovanni Battista	1899	Porco Sabatina	1878
Porco Giovannina	1874	Porco Sabatina	1880
Porco Giovannina	1875	Porco Sabatina	1898
Porco Giovannina	1882	Porco Sabatina	1900
Porco Giovannina	1885	Porco Saveria	1887
Porco Giovannina	1908	Porco Saveria	1888

Porco Saveria	1891	Posteraro Giovanni	1893
Porco Saverio	1880	Posteraro Giovanni	1895
Porco Serafina	1892	Posteraro Giovannina	1903
Porco Serafina	1893	Posteraro Giuseppe	1885
Porco Serafino	1886	Posteraro Giuseppe	1893
Porco Teresa	1879	Posteraro Giustina	1902
Porco Teresa	1881	Posteraro Isabella	1874
Porco Teresa	1895	Posteraro Isabella	1875
Porco Vincenza	1881	Posteraro Leopoldo	1896
Porco Vincenza	1888	Posteraro Lucia	1910
Porco Vincenzina	1895	Posteraro Luigi	1885
Porco Vincenzo	1890	Posteraro Maria	1899
Porco Vincenzo	1902	Posteraro Maria Cristina	1893
Porco Viola	1897	Posteraro Michele	1898
Posteraro Agata	1889	Posteraro Nicoletta	1880
Posteraro Amalia	1890	Posteraro Nicolina	1905
Posteraro Angela	1900	Posteraro Orazio	1898
Posteraro Angela Francesca	1886	Posteraro Paolina	1877
Posteraro Angelo Gabriele	1878	Posteraro Paolina	1882
Posteraro Angelo Raffaele	1902	Posteraro Pasquale	1883
Posteraro Anna Felicia	1880	Posteraro Pasquale	1908
Posteraro Anna Teresa	1873	Posteraro Pasqualina	1892
Posteraro Antonio	1881	Posteraro Petronilla	1880
Posteraro Antonio	1899	Posteraro Pompeo	1900
Posteraro Antonio	1901	Posteraro Rachela	1891
Posteraro Antonio	1907	Posteraro Rachele	1890
Posteraro Bernardino	1887	Posteraro Rachele	1896
Posteraro Bruno	1888	Posteraro Raffaela	1910
Posteraro Bruno Angelo	1888	Posteraro Raffaele	1893
Posteraro Carolina	1895	Posteraro Raffaele Antonio	1892
Posteraro Chiara	1882	Posteraro Rosa	1878
Posteraro Chiara	1900	Posteraro Rosa	1893
Posteraro Clementina	1884	Posteraro Rosanna	1874
Posteraro Domenico	1873	Posteraro Rosanna	1875
Posteraro Domenico Filippo	1890	Posteraro Rosanna	1878
Posteraro Eleonora	1895	Posteraro Rosina	1879
Posteraro Eleonora	1903	Posteraro Rosina	1907
Posteraro Elisabetta	1874	Posteraro Rosina	1907
Posteraro Elisabetta	1875	Posteraro Saveria	1881
Posteraro Ferdinando	1888	Posteraro Saveria	1896
Posteraro Ferdinando	1901	Posteraro Saveria	1898
Posteraro Filomena	1898	Posteraro Saverio	1894
Posteraro Francesca	1905	Posteraro Teresa	1880
Posteraro Francesco	1883	Posteraro Teresa	1889
Posteraro Francesco	1891	Posteraro Teresa	1898
Posteraro Francesco	1897	Posteraro Vincenza	1890
Posteraro Gabriele	1909	Posteraro Vincenza	1902
Posteraro Gaetano	1882	POsteraro Vincenzo	1889
Posteraro Gelsomina	1874	Posteraro Vincenzo	1896
Posteraro Gelsomina	1875	Posteraro Vincenzo	1906
Posteraro Gennaro	1881	Postero Angelo Raffaele	1884
Posteraro Giov. Fran. Maria	1884	Precopio Luigi	1897
Posteraro Giovanni	1893	Presta Giovannina	1909

Presta Raffaela	1902	Runco Angela	1884
Presta Teresa	1877	Runco Angela	1895
Procopio Antonino Michelino	1905	Runco Angela Maria	1892
Procopio Giuseppe	1906	Runco Angelo	1880
Provenzano Anna	1895	Runco Angelo	1894
Provenzano Annunziato	1889	Runco Angelo Raffaele	1881
Provenzano Antonio	1880	Runco Angelo Raffaele	1882
Provenzano Antonio	1900	Runco Anna	1878
Provenzano Antonio	1907	Runco Anna	1886
Provenzano Carmine	1884	Runco Antonia	1898
Provenzano Eleonora	1887	Runco Antonietta	1907
Provenzano Francesca	1902	Runco Antonietta Emilia	1908
Provenzano Francesco	1876	Runco Antonio	1873
Provenzano Giuseppe	1874	Runco Antonio	1876
Provenzano Giuseppe	1875	Runco Antonio	1895
Provenzano Giuseppe	1884	Runco Antonio	1907
Provenzano Maria	1895	Runco Antonio Gabriele	1892
Provenzano Maria Sabatina	1908	Runco Beniamino	1899
Provenzano Nicola	1887	Runco Bruno	1887
Provenzano Pasquale	1896	Runco Bruno	1904
Provenzano Raffaela	1890	Runco Carmela	1886
Provenzano Rosanna	1895	Runco Carmina	1880
Provenzano Rosanna	1902	Runco Carmina	1893
Provenzano Rosaria	1890	Runco Carmina	1898
Pscale Posa	1891	Runco Carmine	1893
Pucci Angela	1898	Runco Carmine	1908
Pulice Diego	1889	Runco Carolina	1886
Pulice Rosaria	1881	Runco Casimiro	1902
Pulice Vincenzo	1889	Runco Divina	1891
Rao Giovanni	1874	Runco Domenica Nicolina	1897
Rao Giovanni	1875	Runco Domenico	1902
Rao Rosa	1889	Runco Eleonora	1888
Rende Angelo Raffaele	1874	Runco Elisabetta	1889
Rende Angelo Raffaele	1875	Runco Elisabetta	1899
Rende Bruno	1874	Runco Elisabetta	1906
Rende Bruno	1875	Runco Eloisa	1899
Rende Carmine	1902	Runco Eugenio	1887
Rende Domenico	1901	Runco Eusebio	1896
Rende Francesca	1883	Runco Ferdinando	1879
Rende Francesco	1883	Runco Filippina	1898
Rende Francesco Michele	1892	Runco Filippo	1898
Rende Giuseppe	1890	Runco Filomena	1881
Rende Innocenza	1895	Runco Finuzza Filomena	1907
Rende Maria	1883	Runco Fortunata	1893
Rende Maria	1884	Runco Fortunata	1902
Rende Maria	1903	Runco Fortunato	1882
Rende Rosa	1884	Runco Francesca	1887
Ribetti Ernesto	1892	Runco Francesca	1904
Ritrovati Mario	1908	Runco Francesca	1904
Rizzo Luigi	1908	Runco Francesco	1873
Romanello Luigi	1890	Runco Francesco	1873
Rosati Emilia	1894	Runco Francesco	1881
Runco Angela	1883	Runco Francesco	1885

Runco Francesco	1887	Runco Raffaele	1881
Runco Francesco	1894	Runco Raffaele	1886
Runco Gabriele	1899	Runco Rosa	1881
Runco Gaetano	1873	Runco Rosa	1886
Runco Gaetano	1881	Runco Rosa	1900
Runco Gaspare	1876	Runco Rosanna	1896
Runco Gaspare	1880	Runco Rosaria	1884
Runco Gaspare	1891	Runco Rosaria	1900
Runco Geniale	1907	Runco Rosaria	1901
Runco Geniale	1909	Runco Sabatina	1874
Runco Giacinto	1901	Runco Sabatina	1875
Runco Giacomo	1909	Runco Sabatino	1893
Runco Giovanni	1883	Runco Salvatore	1907
Runco Giovanni	1886	Runco Santo	1893
Runco Giovanni	1899	Runco Santo	1896
Runco Giovanni	1909	Runco Saveria	1891
Runco Giovanni Antonio	1892	Runco Saverio	1881
Runco Giuseppe	1881	Runco Scipione Ant. Maria	1890
Runco Giuseppe	1892	Runco Serafina	1900
Runco Giuseppina	1889	Runco Serafino	1902
Runco Giuseppina	1898	Runco Teresa	1891
Runco Gregorio	1881	Runco Teresa	1903
Runco Gregorio	1888	Runco Vincenza	1886
Runco Gregorio	1904	Runco Vincenza Maria Concetta	1893
Runco Leonilda	1897	Runco Vincenzo	1888
Runco Leopoldo	1892	Runco Vincenzo	1897
Runco Luigi	1876	Runco Vincenzo	1899
Runco Luigi	1881	RuncoAngelo	1899
Runco Luigi	1883	RuncoAngelo	1899
Runco Luigi	1886	RuncoAngelo Antonio	1899
Runco Luigi	1893	RuncoMaria	1899
Runco Luigi	1897	RuncoTeodora	1902
Runco Luisa	1899	RuncoVittorio Ferdinando	1899
Runco Luisa	1906	Russo Lucia	1894
Runco Maria	1887	Sacco Angela Maria	1885
Runco Maria	1896	Sacco Angelo	1887
Runco Maria	1898	Sacco Angelo Antonio	1886
Runco Maria Teresa	1883	Sacco Anna	1892
Runco Mario	1880	Sacco Antonio	1902
Runco Nicola	1881	Sacco Carmine	1885
Runco Nicola	1882	Sacco Domenico Nicola	1888
Runco Nicolina	1906	Sacco Errico	1907
Runco Pasqualina	1883	Sacco Fedele	1877
Runco Peppina	1873	Sacco Filippo	1874
Runco Pietro	1876	Sacco Filippo	1875
Runco Rachele	1888	Sacco Francesco	1883
Runco Raffaela	1874	Sacco Gabriele	1894
Runco Raffaela	1875	Sacco Giovanni	1907
Runco Raffaela	1877	Sacco Giuseppe	1873
Runco Raffaela	1882	Sacco Giuseppe	1878
Runco Raffaela	1897	Sacco Giustina	1879
Runco Raffaela	1905	Sacco Nicola	1907
Runco Raffaela Rachela	1885	Sacco Raffaela	1882

Sacco Raffaela	1885	Scanga Antonio	1883
Sacco Raffaela	1891	Scanga Antonio	1884
Sacco Raffaele	1892	Scanga Antonio	1894
Sacco Rosa	1874	Scanga Antonio	1900
Sacco Rosa	1875	Scanga Antonio	1905
Sacco Rosanna	1881	Scanga Antonio	1907
Sacco Saveria	1878	Scanga Antonio	1910
Sacco Saveria	1901	Scanga Antonio Mariano	1897
Sacco Saveria	1906	Scanga Arcangelo	1886
Sacco Serafina	1897	Scanga Arcangelo Sab. Santo	1902
Sacco Settimina	1904	Scanga Assunta	1901
Sacco Tommasina	1873	Scanga Benigna	1910
Sacco Tommaso	1882	Scanga Bruno	1873
Sacco Vincenzo	1873	Scanga Bruno	1874
Sacco Vincenzo	1890	Scanga Bruno	1875
Salino Angelo Antonio	1899	Scanga Bruno	1877
Santi Cecilia Amalia	1899	Scanga Bruno	1879
Saulle Antonio	1879	Scanga Bruno	1881
Saulle Assunta Maria	1905	Scanga Bruno	1883
Saulle Carmine	1900	Scanga Bruno	1884
Saulle Carolina	1883	Scanga Bruno	1885
Saulle Domenica	1880	Scanga Bruno	1894
Saulle Fiorina Assunta	1909	Scanga Bruno	1907
Saulle Giovanni	1884	Scanga Carlo	1900
Saulle Giovanni Battista	1897	Scanga Carmina	1883
Saulle Luigi	1899	Scanga Carmina	1904
Saulle Pasquale	1899	Scanga Carmina Rachele	1888
Saulle Petruzza	1883	Scanga Carmine	1882
Saulle Raffaela	1896	Scanga Carmine	1904
Saulle Rosa	1894	Scanga Carmine Domenico	1880
Savini Peppina	1899	Scanga Carmine Giovanni	1887
Scacco Antonio	1899	Scanga Caterina	1910
Scacco Carolina	1890	Scanga Celestino	1904
Scacco Domenica	1898	Scanga Chiara	1896
Scacco Rosa	1891	Scanga Clemente	1878
Scacco Rosanna	1890	Scanga Diana Carmela	1903
Scanga Alessandra	1874	Scanga Domenico	1882
Scanga Alessandra	1875	Scanga Domenico	1882
Scanga Amelia	1910	Scanga Domenico Raffaele	1885
Scanga Angela	1877	Scanga Elena	1890
Scanga Angela	1885	Scanga Elisabetta	1874
Scanga Angela	1890	Scanga Elisabetta	1875
Scanga Angela	1896	Scanga Elisabetta	1876
Scanga Angela	1900	Scanga Elisabetta	1880
Scanga Angela	1910	Scanga Elisabetta	1889
Scanga Angela Chiara	1909	Scanga Elisabetta	1893
Scanga Angela Maria	1877	Scanga Elisabetta	1907
Scanga Angela Maria	1910	Scanga Elisabetta	1908
Scanga Angelo	1877	Scanga Elisabetta Caterina	1891
Scanga Angelo Antonio	1910	Scanga Eugenia Carmela	1904
Scanga Angelo Raffaele	1896	Scanga Eugenio	1878
Scanga Angelo Raffaele	1908	Scanga Ferd. Giuseppe Francesco	1888
Scanga Anna Felicia	1873	Scanga Ferdinando	1883

Scanga Ferdinando	1885	Scanga Giuseppe	1893
Scanga Ferdinando	1886	Scanga Giuseppe	1894
Scanga Ferdinando	1891	Scanga Giuseppe	1894
Scanga Ferdinando	1905	Scanga Giuseppe	1896
Scanga Filippina	1902	Scanga Giuseppe	1903
Scanga Filippo	1889	Scanga Giuseppina	1904
Scanga Filomena	1881	Scanga Gregorio Antonio	1890
Scanga Filomena Elisabetta	1902	Scanga Ida	1880
Scanga Fortunato	1905	Scanga Isabella	1876
Scanga Fortunato	1907	Scanga Italia Emma Ant.tta	1889
Scanga Francesca	1879	Scanga Letizia	1887
Scanga Francesca	1882	Scanga Lorenzo	1909
Scanga Francesca	1886	Scanga Lucia	1876
Scanga Francesco	1876	Scanga Luigi	1876
Scanga Francesco	1878	Scanga Luigi	1877
Scanga Francesco	1878	Scanga Luigi	1879
Scanga Francesco	1878	Scanga Luigi	1882
Scanga Francesco	1881	Scanga Luigi	1885
Scanga Francesco	1881	Scanga Luigi	1885
Scanga Francesco	1891	Scanga Luigi	1887
Scanga Francesco	1895	Scanga Luigi	1889
Scanga Francesco	1900	Scanga Luigi	1899
Scanga Francesco	1908	Scanga Luigi	1908
Scanga Francesco	1909	Scanga Luigi Domenico	1901
Scanga Francesco Antonio	1895	Scanga Maria	1877
Scanga Francesco Luigi	1887	Scanga Maria	1893
Scanga G. Pasquale	1906	Scanga Maria	1895
Scanga Gabriele	1884	Scanga Maria	1903
Scanga Gabriele	1897	Scanga Maria Nicolina	1887
Scanga Gaetano	1881	Scanga Maria Saveria	1892
Scanga Gaetano	1893	Scanga Maria Stella	1874
Scanga Gaetano	1904	Scanga Maria Stella	1875
Scanga Gioacchino	1876	Scanga Maria Teresa	1883
Scanga Giovan Battista	1883	Scanga Maria Teresa	1905
Scanga Giovan Battista	1884	Scanga Natale	1902
Scanga Giovanna	1880	Scanga Nicola	1883
Scanga Giovanna	1885	Scanga Nicola	1897
Scanga Giovanna	1886	Scanga Nicola	1898
Scanga Giovanna	1899	Scanga Nicola	1901
Scanga Giovanni	1887	Scanga Nicoletta	1886
Scanga Giovanni	1900	Scanga Orazio	1900
Scanga Giovanni	1903	Scanga Oresta	1888
Scanga Giovanni	1906	Scanga Pasquale	1885
Scanga Giovanni Battista	1879	Scanga Pasquale	1889
Scanga Giovannina	1888	Scanga Pasquale	1902
Scanga Giuseppa	1889	Scanga Pasqualina	1894
Scanga Giuseppe	1874	Scanga Pasqualina Raffaela	1894
Scanga Giuseppe	1875	Scanga Peppina	1884
Scanga Giuseppe	1878	Scanga Pietro	1880
Scanga Giuseppe	1881	Scanga Pietro	1907
Scanga Giuseppe	1885	Scanga Pietro Giovanni	1907
Scanga Giuseppe	1885	Scanga Rachele	1899
Scanga Giuseppe	1891	Scanga Rafaele	1900

Scanga Raffaela	1873	Scaramella Gregorio	1889
Scanga Raffaela Antonia	1899	Scaramelli Domenico	1883
Scanga Raffaele	1877	Scaramelli Elvira	1897
Scanga Raffaele	1887	Scaramelli Luigi Gennaro	1884
Scanga Raffaele	1891	Scaramelli Marietta	1899
Scanga Raffaele	1891	Scarlato Dorotea	1890
Scanga Raffaele	1898	Sconza Anna Maria	1891
Scanga Raffaele	1900	Sconza Testa Gabriele	1887
Scanga Raffaele	1903	Sconza-Testa Antonietta	1897
Scanga Raffaele	1906	Sconza-Testa Michele	1897
Scanga Raffaele	1909	Sdao Raffaele	1890
Scanga Rosa	1876	Sesti Carmina Giovina	1892
Scanga Rosa	1881	Sesti Domenico	1895
Scanga Rosa	1881	Sesti Fortunata	1887
Scanga Rosa	1883	Sesti Fortunato	1882
Scanga Rosa	1897	Sesti Giulio	1899
Scanga Rosa Antonia	1892	Sesti Giuseppe	1903
Scanga Rosanna	1887	Sesti Giuseppina Maria	1895
Scanga Rosanna	1892	Sesti Peppina Amalia Maria	1903
Scanga Rosario	1889	Sesti Teresina	1903
Scanga Rosina	1878	Sicoli Gennaro	1880
Scanga Rosina	1898	Sicoli Tommasina	1876
Scanga Sabatina	1878	Sicolo Elisabetta	1884
Scanga Sabatina	1895	Sicolo Francesca	1874
Scanga Sabatino	1908	Sicolo Francesca	1875
Scanga Salvatore	1896	Sicolo Francesca	1904
Scanga Salvatore	1910	Sicolo Francesco	1886
Scanga Salvatore Saverio	1909	Sicolo Gaetano	1883
Scanga Saveria	1876	Sicolo Gennaro	1874
Scanga Saveria	1881	Sicolo Gennaro	1875
Scanga Saveria	1882	Sicolo Gennaro	1883
Scanga Saveria	1890	Sicolo Leonardo	1894
Scanga Saveria	1890	Sicolo Raffaele	1900
Scanga Saveria	1894	Simari anna	1899
Scanga Saverio	1880	Simari Antonio	1904
Scanga Saverio	1906	Simari Carmela	1895
Scanga Serafina	1889	Simari Pasquale	1903
Scanga Serafina	1899	Sottilaro Giovanna	1883
Scanga Sibilla	1895	Spanò Carolina	1883
Scanga Silvia	1881	Spena Angela	1900
Scanga Teresa	1882	Spena Angelo	1891
Scanga Teresa	1891	Spena Angelo	1897
Scanga Teresa	1894	Spena Antonio	1879
Scanga Teresa	1894	Spena Filippina	1898
Scanga Teresa	1898	Spena Francesca	1878
Scanga Teresa	1900	Spena Francesco	1878
Scanga Teresa	1905	Spena Francesco	1907
Scanga Vincenzina Carolina	1896	Spena Gaetano	1883
Scanga Vincenzo	1887	Spena Giovanna	1874
Scanga Vincenzo	1894	Spena Giovanna	1875
ScangaBrigida	1881	Spena Giovanna	1896
Scanga Luigi	1889	Spena Giuseppe	1907
Scaramella Carolina	1895	Spena Giuseppe Nicola	1888

Spena Luigi	1896	Spina Nicola	1882
Spena Mario Giuseppe	1909	Spina Nicola	1882
Spena Paolino	1907	Spina Nicola	1883
Spena Raffaela	1893	Spina Nicola	1885
Spena Raffaele	1910	Spina Nicola	1896
Spena Rosa Maria	1892	Spina Nicola F. Giovanni	1883
Spena Teresa	1895	Spina Pasquale	1876
Spena Vincenzo	1891	Spina Pasquale	1883
Spena Vincenzo	1904	Spina Peppina	1899
Spena Vincenzo Salvatore	1893	Spina Pietro	1882
Spena Vittoria Paolina	1903	Spina Rachele	1888
Spina Alessandro	1888	Spina Raffaela	1883
Spina Alfonzo	1907	Spina Raffaela	1883
Spina Angela	1908	Spina Rosa	1876
Spina Angela Maria	1908	Spina Rosa	1883
Spina Angela Melania	1882	Spina Rosaria	1876
Spina Angelo Antonio	1905	Spina Rosina	1904
Spina Antonio	1892	Spina Saveria	1886
Spina Avidio	1874	Spina Scanga Giuseppina	1908
Spina Avidio	1875	Spina Teresa	1877
Spina Bruno	1873	Spina Teresa	1880
Spina Bruno	1882	Spina Teresa	1903
Spina Bruno	1906	Spina Vincenza Raffaela	1897
Spina Carmine	1880	Spina Vincenzo	1899
Spina Carmine Bruno	1889	Spinetta Luisa	1905
Spina Carolina	1887	Stancato Alessandrina	1874
Spina Chiara	1887	Stancato Alessandrina	1875
Spina Domenica	1910	Stancato Angelo Raffaele	1893
Spina Elena	1910	Stancato Chiara	1892
Spina Eugenia	1877	Stancato Diana	1894
Spina Filippo	1893	Stancato Elisabetta	1884
Spina Francesco	1878	Stancato Elisabetta	1907
Spina Francesco	1888	Stancato Filomena	1882
Spina Francesco	1889	Stancato Gabriele	1893
Spina Francesco Basilio	1894	Stancato Giannina	1881
Spina Gaetano	1901	Stancato Giusetina	1874
Spina Gennaro	1889	Stancato Giusetina	1875
Spina Giovan Battista	1884	Stancato Innocenza	1902
Spina Giovan Battista	1909	Stancato Luigi	1900
Spina Giovanni	1874	Stancato Luigi Sabatino	1892
Spina Giovanni	1875	Stancato Michele	1889
Spina Giuseppe	1873	Stancato Nicola	1879
Spina Giuseppe	1881	Stancato Nicola	1885
Spina Giuseppina	1884	Stancato Pasquale	1892
Spina Luigi	1874	Stancato Pasquale Luigi Salv.	1893
Spina Luigi	1875	Stancato Raffaela Michelina	1903
Spina Luigi	1877	Stancato Saveria	1884
Spina Luigi	1906	Stancato Saveria	1900
Spina Luigi Cesare Antonio	1897	Stancato Teresa	1882
Spina Luisa	1901	Stella Marietta	1897
Spina Maria Gabriella	1874	Stizza Maria	1896
Spina Maria Gabriella	1875	Tano Eloisa	1896
Spina Michele	1886	Testa Maria	1903

Tucci Francesco	1900	Valle Sabatino Tommaso	1893
Turchi Antonio	1884	Valle Saveria	1903
Turchi Aurora	1902	Valle Teresa	1902
Turchi Domenico	1902	Valle Vincenzo	1889
Turchi Domenico Beniamino	1899	Valle Vincenzo	1901
Turchi Esterina Eleonora	1906	Vampiro Olga	1903
Turchi Francesco	1879	Vecchio Angelo	1903
Turchi Giovanni	1899	Vecchio Raffaele	1902
Turchi Raffaela	1897	Velletri Caterina	1895
Turchi Rosina	1899	Veltri Angela Maria	1901
Turchi Vincenzo	1885	Veltri Angelina	1890
Turco Allegrezza	1900	Veltri Anna	1891
Turco Antonio	1882	Veltri Antonio	1900
Turco Antonio	1903	Veltri Antonio	1904
Turco Antonio G. Battista	1882	Veltri Antonio Giuseppe	1891
Turco Benigna	1910	Veltri Artemisia	1889
Turco Carmina	1881	Veltri Benedetto	1897
Turco Carmina	1906	Veltri Carmina	1889
Turco Domenico	1876	Veltri Caterina	1904
Turco Elisabetta	1903	Veltri Domenico	1881
Turco Filippo	1894	Veltri Francesco	1904
Turco Francesca Elena	1892	Veltri Francesco Saverio	1906
Turco Francesco	1886	Veltri Gaetano	1889
Turco Gaetano	1873	Veltri Giovanni Antonio	1876
Turco Giovan Battista	1877	Veltri Giuseppe	1892
Turco Giovanni	1892	Veltri Giuseppina Luisa	1901
Turco Giuseppe	1880	Veltri Gregorio	1889
Turco Giuseppe Carmine	1908	Veltri Luigi	1873
Turco Irene Anna	1886	Veltri Maddalena	1895
Turco Luigi	1907	Veltri Maria	1904
Turco Maria	1888	Veltri Maria Carmela	1906
Turco Melania	1889	Veltri Michele	1891
Turco Nicola	1884	Veltri Nicola	1887
Turco Nicola	1910	Veltri Pasquale	1890
Turco Raffaela	1905	Veltri Raffaele	1906
Turco Rosina	1908	Veltri Rosa	1884
Turco Sabatino	1901	Veltri Rosina	1905
Turco Susanna Angela	1892	Veltri Salvatore	1903
Turco Teresa	1880	Veltri Teresa	1880
Turco Vincenza Maria Felicia	1891	Veltri Teresa	1885
Turco Vincenzo	1874	Veltri Teresa	1906
Turco Vincenzo	1875	Ventura Maria	1887
Turco Vincenzo	1887	Venturini Marta	1908
Vaccaro Gregorio	1881	Vitari Giovannina	1897
Valle Carmine Luigi	1895	Volpe Francesco	1897
Valle Giovanni	1889	Volpe Gabriele	1890
Valle Giuseppe	1887	Vozza Angela Maria	1890
Valle Luigi	1893	Vozza Antonio Ludovico	1895
Valle Luigi	1898	Vozza Bruno	1904
Valle Maria	1887	Vozza Bruno	1907
Valle Maria Teresa	1887	Vozza Carmina	1899
Valle Pasquale	1887	Vozza Carmine	1896
Valle Raffaele	1896	Vozza Domenico	1889

Vozza Domenico	1904	Ziccarelli Elia Annita	1879
Vozza Dorotea	1881	Ziccarelli Elisabetta	1895
Vozza Francesco Adamo	1888	Ziccarelli Elvira	1910
Vozza Giuseppe	1897	Ziccarelli Errico Emilio	1901
Vozza Maria Aquile	1905	Ziccarelli Errico Palmerino	1901
Vozza Raffaele	1908	Ziccarelli Giovanni	1908
Vozza Raffaele	1908	Ziccarelli Giulia	1883
Vozza Raffaele	1909	Ziccarelli Giuseppe	1894
Vozza Rosanna	1887	Ziccarelli Giuseppe	1905
Vozza Rosina	1908	Ziccarelli Nicolanna	1900
Vozza Saverio	1901	Ziccarelli Pasquale	1874
Vozza Teresa	1901	Ziccarelli Pasquale	1875
Zicarelli Silvia	1892	Ziccarelli Pasquale	1876
Ziccarelli Amali Gemma	1896	Ziccarelli Pasquale Fortunato	1900
Ziccarelli Andrea Giovanni	1886	Ziccarelli Rosa	1892
Ziccarelli Angela	1905	Ziccarelli Rosanna	1880
Ziccarelli Angela Maria	1894	Ziccarelli Rosina Francesca	1903
Ziccarelli Antonietta	1910	Ziccarelli Saveria	1901
Ziccarelli Antonio	1874	Ziccarelli Serafina	1896
Ziccarelli Antonio	1875	Ziccarelli Silvia	1886
Ziccarelli Antonio	1881	Ziccarelli Teresa	1897
Ziccarelli Antonio	1890	Ziccarelli Vincenzo	1906
Ziccarelli Antonio	1893	Ziccarelli Violanda	1907
Ziccarelli Eleonora	1898		

Decessi a Lago per quinquenni dal 1876 al 1906
Deaths in Lago per quinquennials from 1876 to 1906

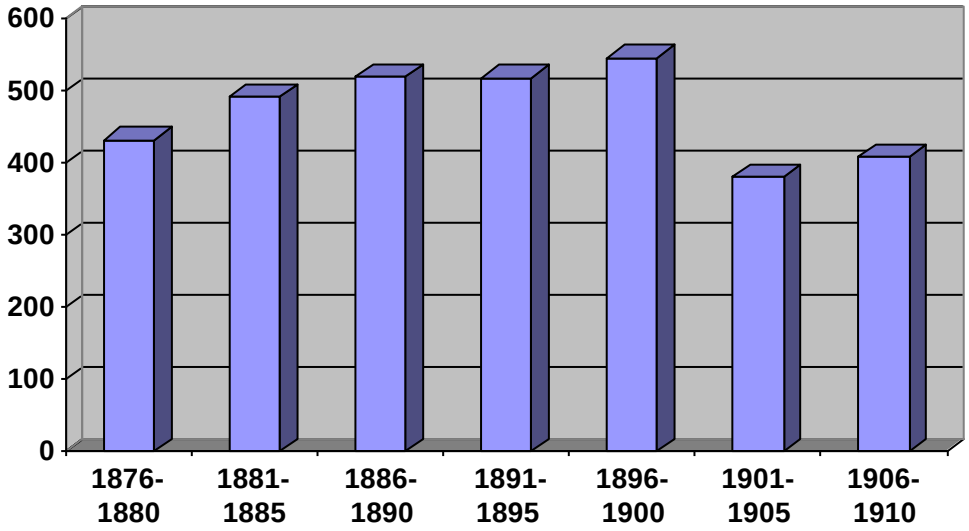

ELENCO di 116 LAGHITANI deceduti a LAGO dal 1977 al 1998 ma NON SEPPELLITI nei LOCULI del CIMITERO di LAGO

LIST of 116 LAGHITANS who died in LAGO from 1977 to 1998
but were NOT BURIED in VAULTS within LAGO'S CEMETERY

Anno 1977		**Anno 1996**		Naccarato Santo
Chiatto Rosa		Caruso Elvira		Palermo Pordo
De Grazia Carmina		Ciardullo Marianna		Palmer Carmine
Perri Franceschina		Coccimiglio Giuseppe		Piluso Annibale
Posteraro Maria		Coscarella Antonio		Porco Fenisia
		Crivello Maria		Runco Tommasina
Anno 1978		Cupelli Vincenzo		Salerno Lucia
De Luca Raffaele		De Grazia Adalgisa		
Mazzotta Silvio		De Simone Pasquale		**Anno 1998**
Muto Aquila		Gatto Rosa		Borrelli Nicola
Palermo Giuseppe		Guzzo Antonio		Canonico Natale
Perri Rosina		Magliocco Gabriele		Cupelli Clementina
Politano Elisabetta		Mazzotta Giovanni		Cupelli Maria
Raia Gabriele		Mazzotta Giuseppe		De Luca Vincenzina
Scanga Angelo		Mazzotta Paolino		Gaudio Annita
Ziccarelli Michelina		Muto Carolina		Giordano Ines
		Muto Giovannina		Greco Francesca
Anno 1980		Palermo Carmina		Greco Settino
Amendola Angela		Palermo Florindo		Grisolia Raffaela
Barone Maria		Palermo Leida		Guido Forrino Luigi
Berardini Teodoro		Palermo Nicola		Guzzo Esterina
Cupelli Rosario Candido		Perri Vittorio		Mazzotta Evelina
De Luca Silvio		Piluso Francesca		Mazzotta Mario
Greco Antonio		Policicchio Celestino		Miraglia Franceschina
Mazzotta Angela		Salvati Luana		Muto Mariano
Naccarato Salvatore		Stancati Maria		Naccarato Maria
Runco Rosina		Tani Rita		Nucito Dario
Spena Raffaele		Veltri Tonino		Palermo Antonio
				Palermo Clemente
Anno 1981		**Anno 1997**		Policicchio Angela
Aloe Francesco		Abate Giovanni		Porco Domenico
Bruno Marianna		Caruso Palmira		Porco Peppina
Falsetti Paolina		Chiatto Esterina		Posteraro Giulio
Fravre Saveria		De Luca Angelo		Scanga Luigi
Gatti Franceschina		De Luca Candido		Spina Nicola
Linza Carmine		De Luca Carmela		Spina Vincenza
Linza Carmine		De Luca Sonnino		Zaccaria Anna
Muto Gabriele		Guzzo Bruno		
Muto Giuseppina		Guzzo Teresa		
Naccarato Pietro		Lambrosi Paolino		
Paladino Rosa		Magliocco Giuseppe		
Palermo Rosina		Maione Giuseppe		
Policicchio Saveria		Martillotto Mario		
Porco Saveria		Mazzotta Michelina		
Scanga Erminia		Muto Albino		
Scanga Filippina		Naccarato Carmina		

ELENCO di alcuni LAGHITANI (279) DECEDUTI fuori LAGO
LIST of some Laghitans (279) who DIED OUTSIDE of LAGO

Cognomi e nomi (last and first names) a. nascita (y. birth) a. morte (y. death) luogo del decesso (place of death)

Abate Arthur	1939	1991	Kamloops BC Canada
Abate Filomena Carolina	1870	1917	Morenci AZ
Abate Frank	1920	1985	Kamloops BC Canada
Abate John	1930	2013	Arnold PA
Aloe Antonietta	1914	1998	Buenos Aires Argentina
Aloe Francesco Domenico	1882	1971	Los Angeles CA
Aloe Luigi	1882	1951	Los Angeles CA
Aloe Margherita	1907	1993	Brooklyn NY
Aloe Maria	1890	1958	Columbus OH
Aloe Settimio	1888	1985	Los Angeles CA
Barone Angelo	1852	1932	St. Paul MN
Barone Carmine	1885	1969	St. Paul MN
Barone Domenico	1921	2006	Los Angeles CA
Barone Frances	1889	1986	St. Paul MN
Barone Francesca	1880	1940	Avonmore PA
Barone Francesca Raffaela	1889	1986	St. Paul MN
Barone Nicola	1851	1909	New Orleans LA
Barone Orazio	1895	1984	St. Paul MN
Barone Pietro	1890	1983	Salida CO
Belmonte Sinibaldo	1903	1990	Detroit MI
Belsito Gabriele	1879	1952	Los Angeles CA
Belsito Rachele	1875	1955	Los Angeles CA
Borrelli Angelo Antonio	1895	1972	Scranton PA
Borrelli Angelo Raffaele	1902	1991	Pittsburgh PA
Borrelli Irene	1855	1930	St. Paul MN
Bosco Pasqualino	1922	2010	Thunder Bay ON Canada
Brunelli Vittorio	1894	1982	Los Osos CA
Bruni Americo	1922	1992	Bronx NY
Bruni Angelo Gabriele	1876	1947	Point Marion PA
Bruni Giuseppe	1916	1995	Bronx NY
Bruni Giuseppe Odeste	1880	1968	Pittsburgh PA
Bruni Nicola	1875	1962	New Kensington PA
Canonico Francesco	1896	1968	Pittsburgh PA
Canonico Luigia	1902	1991	Pittsburgh PA
Carusi Avv. Alfonso	1936	2015	Belmonte Calabro CS
Caruso Ercolino	1902	1981	Mayfield Heights OH
Caruso Raffaella	1858	1931	Morenci AZ
Cataldo Maria	1924	2001	Victoria AUSTRALIA
Chiappetta Teresa	1896	1975	Evans City PA
Chiatto Aimone Francesco	1915	2002	Cosenza
Chiatto Beniamino	1924	2010	Cosenza
Chiatto Benito	1923	1998	Bronx NY
Chiatto Don Angelo	1929	2005	Cosenza
Chiatto Raffaele	1888	1941	St. Louis MO
Ciardullo Pasquale	1872	1901	Dunmore PA
Ciciarelli Angelo	1903	1987	Cosenza
Ciciarelli Domenico	1866	1905	Frank Canada
Ciciarelli Nicholas	1923	2006	Saint Charles MO
Coscarella Maria	1922	1988	Castrolibero CS
Coscarella Saverio	1903	1990	Carolei CS
Costa Angelo	1937	2019	Oshawa (Ontario) Canada
Cupelli Alberto	1901	1977	New Haven CT
Cupelli Anello	1912	1995	Miami FLA

Cupelli Domenico	1859	1922	Point Marion PA
Cupelli Don Vincenzo	1893	1981	Napoli
Cupelli Ferdinando	1895	1982	Salida CO
Cupelli Francesco	1903	1976	Corona NY
Cupelli Francesco	1889	1960	Morgantown WV
Cupelli Galleani	1923	1971	Flushing NY
Cupelli Giacinto	1887	1978	Bronx NY
Cupelli Gilda	1925	2015	Throop PA
Cupelli Ilario	1927	1987	New Jersey
Cupelli Pasquale	1861	1896	Adua Etiopia Ehiopia
Cupelli Pasquale	1917	1987	Mendicino CS
Cupelli Raffaele	1876	1910	Minturn CO
De Carlo Dott. Gasto	1929	2015	Akron OH
De Carlo Nicola	1881	1927	West Virginia
De Grazia Alfonso	1928	2013	Austin TX
De Grazia Angela	1892	1991	Price City UT
De Grazia Angelina	1892	1991	Price UT
De Grazia Carmine	1901	1988	Sumner Pierce WA
De Grazia Clementina	1881	1938	Salida CO
De Grazia Giuseppa	1868	1938	St. Paul MN
De Grazia Maria	1871	1927	Pueblo CO
De Grazia Michele	1899	1966	St. Louis MO
De Luca Antonio	1892	1973	Philadelphia PA
De Luca Assunta	1923	2014	Pittsburgh PA
De Luca Bruno	1886	1967	Boswell PA
De Luca Domenico	1877	1966	Cosenza
De Luca Don Antonio	1929	2012	Monroeville PA
De Luca Giuseppe	1868	1937	Salida CO
De Luca Nicola	1898	1975	New Kensington PA
De Pasquale Giovanni Battista	1881	1963	Uniontown PA
De Piro Arturo	1935	2008	Varese
De Simone Angelo Michele	1885	1943	Price City UT
Falsetti Annina	1876	1908	Reggio Calabria
Falsetti Prof. Leopoldo	1884	1961	Brescia
Falsetti Rosina	1910	2014	Edmonton Canada
Falsetti Rosina	1910	1988	Cantù CO
Gallo Mario	1933	2018	Los Angeles CA
Gallo Raffaele	1930	1992	Brooklyn NY
Gallo Sinibaldo	1899	1985	Brooklyn NY
Gatto Elvira	1904	1999	New Kensington PA
Gatto Mercurio	1901	1957	St. Paul MN
Giordano Benio	1939	1998	Brooklyn NY
Giordano Ferdinando	1883	1919	Windber PA
Giordano Ferdinando	1932	2011	Boca Raton FLA
Giordano Francesco	1899	1985	Downey Los Angeles CA
Giordano Luigi	1910	1982	Throop PA
Giordano Nicola	1870	1941	Throop PA
Greco Philip	1912	1978	Pittsburgh PA
Greco Raffaele	1856	1945	Stuyvesant NY
Greco Rose B.	1896	1976	Hudson NY
Greco Saverio	1887	1969	Pittsburgh PA
Groe Domenico	1940	2016	Toronto Canada
Groe Francesco	1890	1976	Los Angeles CA
Groe Luigi	1944	2010	Toronto Canada
Linza Carlo	1879	1953	Donora WA
Longo Angelo	1921	2012	Lawrenceville NJ
Magliocchi Giuseppe	1925	1988	Ancona
Magliocchi Renato	1925	2004	Caracas Venezuela

Magliocco Emilia	1899	1990	New Kensington PA
Magliocco Nicola	1885	1978	Bronx NY
Magliocco Vittoria Erminia	1899	1990	Cosenza
Martillotti Dott. Ferdinando	1900	1987	Napoli
Martillotti Giovannina	1895	1988	Napoli
Martillotto Paolina	1898	1980	Los Angeles CA
Mazzotta Antonio	1940	2015	Southgate MI
Mazzotta Carmine	1877	1941	Brooklyn NY
Mazzotta Chiara	1928	2012	Edmonton Canada
Mazzotta Ferdinando	1888	1949	Washington PA
Mazzotta Fiore	1910	1987	Cosenza
Mazzotta Francesco Enzo	1919	1989	Washington PA
Mazzotta Gilberto	1891	1999	Arnold PA
Mazzotta Giovanni	1932	2018	Toronto Canada
Mazzotta Giuseppe	1904	1953	NYC
Mazzotta Giuseppina	1834	1920	Morenci AZ
Mazzotta Orlandino	1900	1977	Saarbrucken Germ. Germ.
Mazzotta Rosina	1870	1955	Pittsburgh PA
Milite Lorelli Rosina	1917	2004	Edmonton Alberta Canada
Molinaro Pietro	1933	2012	Kenosha WI
Muti Ada	1915	2009	Cosenza
Muti Ermanno	1903	1983	Serra d'Aiello CS
Muto Adamo Francesco	1895	1967	Throop PA
Muto Albino	1912	1997	Genk Belgio Belgium
Muto Amalia	1924	1986	Brooklyn NY
Muto Antonio	1921	2000	New Kensington PA
Muto Carmine	1884	1961	Arnold PA
Muto Francesco	1936	2013	Genk Belgio Belgium
Muto Luigi	1869	1957	Downey CA
Muto Nunzio	1922	2015	Santa Maria CA
Muto Pietro	1879	1960	Chicago ILL
Muto Pietro Paolo	1889	1918	Evans City PA
Muto Raffaele	1873	1944	Salida CO
Naccarato Antonietta	1892	1948	Los Angeles CA
Naccarato Carmelina	1884	1964	Priest River ID
Naccarato Elvira	1932	2019	Sault Ste Marie Canada
Naccarato Fausto	1935	2015	Toronto Canada
Naccarato Giacinta	1879	1954	Vandergrift PA
Naccarato Giovina Teresa	1881	1955	New Kensington PA
Naccarato Paolino	1900	1987	Amantea CS
Naccarato Rosa	1866	1930	Pittsburgh PA
Naccarato Serafina	1893	2006	Ancona
Ombres Maria	1893	1966	Rochester NY
Palermo Adamo	1900	1975	Garden Grove CA
Palermo Angelo Michele	1879	1957	Vandergrift PA
Palermo Arthur	1925	2000	Vandergrift PA
Palermo Franco	1938	1956	Ottawa Canada
Palermo Raffaela	1875	1953	Morenci AZ
Palermo Raffaelina	1918	2012	Freeport PA
Palumbo (Porco) Rosa	1894	1975	Pittsburgh PA
Palumbo Arnaldo	1932	2008	Guardia Piemontese CS
Palumbo Dott. Vincenzo	1913	2011	Firenze
Palumbo Sofia	1911	2003	Toronto Canada
Palumbo Tommasino	1914	2011	Nanuet NY
Parco Italo	1920	2007	Los Angeles CA
Parco Paolina	1898	1982	Pittsburgh PA
Parque Pietro Antonio	1876	1949	Los Angeles CA
Pellegrini Teresa	1908	1990	Cosenza

Pelusi Adolfo	1892	1940	Los Angeles CA
Pelusi Alfredo	1897	1971	Brooklyn NY
Pelusi Carmine	1886	1973	Morenci AZ
Pelusi Fiore	1881	1945	Los Angeles CA
Pelusi Pasquale	1852	1931	Morenci AZ
Peluso Don Pasquale	1879	1944	New York
Peluso Maria	1912	1977	Genk Belgio Belgium
Peluso Nicola	1889	1968	Pittsburgh PA
Peluso Paolina	1927	2015	New Bethlehem PA
Peluso Rosanna	1892	1983	Pittsburgh PA
Perri Luchino	1914	1990	Toronto Canada
Piluso Angela Maria	1876	1947	Throop PA
Piluso Anna	1885	1975	Victoria Canada
Piluso Carmine	1903	1954	Barcellona Spagna Spain
Piluso Carmine	1931	1996	Victoria Canada
Piluso Giulio	1925	1974	Victoria Canada
Piluso Giuseppe	1936	1988	Rende CS
Piluso Graziano	1943	1990	Prato
Piluso Maria	1901	1990	Cosenza
Piluso Orlando	1920	1995	Los Angeles CA
Piluso Tecla	1908	2001	Buenos Aires Argentina
Policicchio Antonio	1877	1962	Pittsburgh PA
Policicchio Bruno	1921	2011	Boswell PA
Policicchio Frank	1901	1979	Pittsburgh PA
Policicchio Giuseppe	1877	1961	Pittsburgh PA
Policicchio Luigi	1873	1970	Los Angeles CA
Policicchio Maria Teresa	1893	1983	Philadelphia PA
Policicchio Rosa	1890	1946	Boswell PA
Politano Renato	1934	2007	Bronx NY
Porco Alfredo	1907	1998	Pittsburgh PA
Porco Angelo	1887	1958	Point Marion PA
Porco Angelo Antonio	1880	1964	Glendale CA
Porco Carmine	1892	1978	Burbank CA
Porco Clemente	1916	1999	Pittsburgh PA
Porco Elisabetta	1884	1969	Dade Country FLA
Porco Francesco	1891	1975	Pittsburgh PA
Porco Giuseppe	1856	1945	Pittsburgh PA
Porco Joseph	1862	1951	Mc Keesport PA
Porco Nicola	1855	1942	Pittsburgh PA
Porco Pietro Antonio	1876	1949	Los Angeles CA
Porco Rosa	1894	1975	Pittsburgh PA
Porco Sabatino Francesco	1879	1954	McKees Rocks PA
Porco Teresa	1917	2010	Pittsburgh PA
Posteraro Abramo	1929	2013	Bethel Park PA
Posteraro Arthur	1921	1998	Lower Burrell PA
Posteraro Benito	1922	1985	Napoli Naples
Posteraro Bruno	1889	1950	New Kensington PA
Posteraro Domenico	1859	1951	Salida CO
Posteraro Francesco	1914	1983	Napoli Naples
Posteraro Gabriele	1895	1917	Redipuglia GO
Posteraro Giuseppe	1920	2005	Cosenza
Posteraro Luigi	1877	1948	Napoli Naples
Presta Saveria	1891	1932	Detroit MI
Pugliano Raffaele	1934	2006	Pittsburgh PA
Pulice Francesco Alarico	1866	1929	Morenci AZ
Pulice Louis	1873	1970	Los Angeles CA
Pulice Maria Nicolanna	1869	1944	Vandergrift PA
Rende Anthony	1926	1992	Moon PA

Rende Innocenza	1903	1988	Cosenza
Romeo Immacolata	1933	1988	Carolei CS
Runco Elvira	1904	1999	New Kensington PA
Runco Filippo	1897	1989	Pueblo CO USA
Runco Filippo	1899	1986	Arnold PA
Runco Francesco	1901	1992	Pueblo CO USA
Runco Francesco	1866	1953	Windber PA
Runco Giuseppina	1897	1989	Roseville MN
Runco Maria	1871	1927	Pueblo CO
Runco Mario	1921	2016	Yonkers NY
Runco Nick	1894	1981	Windber PA
Runco Nicola	1870	1928	Pueblo CO
Runco Rosina	1906	1992	Amantea CS
Runco Salvatore Francesco	1901	1966	New Kensington PA
Runco Saverio	1879	1978	New Kensington PA
Runco Vittoria	1912	1987	Montreal Canada
Saulle Assunta	1929	1987	Mendicino CS
Saulle Fiore	1914	1986	Buenos Aires Argentina
Scanga Adamo	1939	1975	Brooklyn NY
Scanga Angelo	1912	2003	Forbach Francia France
Scanga Antonio	1920	2006	Brooklyn NY
Scanga Carmine	1850	1930	New Kensington PA
Scanga Francesco	1908	1988	Freehold NJ
Scanga Francesco	1933	2006	Buenos Aires Argentina
Scanga Gabriel	1869	1940	Detroit MI
Scanga Italo	1932	2001	San Diego CA
Scanga Louis	1928	2015	Vandergrift PA
Scanga Maria Saveria	1870	1931	Morenci AZ
Scanga Mario	1925	2017	Las Vegas NV
Scanga Pelusi Saveria	1875	1946	Pittsburgh PA
Scanga Raffaele	1922	1992	Brooklyn NY
Scanga Saletta	1901	1984	Bronx NY
Scanga Salvatore	1905	1992	Toronto Ontario Canada
Scanga Teresa Maria	1893	1975	West Virginia
Scaramelli Don Pasquale	1906	1987	Cosenza
Scaramelli Mariannina	1908	1999	Pagani SA
Sconza Testa Francesco	1893	1939	St. Paul MN
Sconza Testa Giuseppe	1890	1957	St. Paul MN
Sconza Testa Salvatore	1857	1936	St. Paul MN
Sconza Testi Giovanni	1892	1980	Minneapolis MN
Sesti Domenico Francesco	1877	1933	Allegheny PA
Sesti Maria	1879	1961	Allegheny PA
Sesti Mazzino	1927	2000	St. Louis MO
Spina Rosalbina	1896	1974	Pittsburgh PA
Turchi Don Antonio	1893	1976	Belmonte Calabro CS
Turco Giuseppe	1930	2017	Cabot PA
Valle Dott. Luigi	1903	1974	Roma
Veltri Pietro	1852	1948	Salida CO
Vozza Caterina Antonia	1881	1959	Los Angeles CA
Vozza Elena	1903	1995	Reading PA
Vozza Fernando	1865	1952	Morenci AZ
Vozza Giuseppe	1902	1969	Brooklyn NY
Vozza Rosina	1922	2012	Delray Beach FLA

Abbreviazioni (Abbreviations): AZ = Arizona, CA = California, CO = Colorado, CT = Connecticut, FLA = Florida, MI = Michigan, MN = Minnesota, MO = Missouri, NJ = New Jersey, NY = New York, NYC = Città di New York, NV = Nevada, OH = Ohio, PA = Pennsylvania, TX = Texas, UT = Utah.

Laghitani seppelliti fuori Lago Laghitans buried outside of Lago

Molti laghitani emigrarono, si stabilirono e morirono all'estero, così sono seppelliti dove vissero, a Pittsburgh PA, a Brooklyn NY, Queens NY, Salida CO e Morenci AZ nei cimiteri locali (Calvary, Holy Cross, Saint John, Fairview e Bunkers). Altri defunti riposano nei luoghi di residenza, ad esempio, Toronto, Sault Ste Marie, Edmonton e Montreal (Canada), Los Angeles, San Francisco, Philadelphia e Detroit (USA), Buenos Aires (Argentina), Rio de Janeiro e Sao Paulo (Brasile), Caracas (Venezuela), Sydney e Melbourne (Australia), Genk (Belgio), Forbach (Francia), Saarbrucken (Germania) e Basilea e Gubiasco (Svizzera).

Many Laghitans emigrated, settled and died abroad and are buried in the cemeteries where they lived. For instance, **Calvary Cemetery** of **Pittsburgh** PA, **Holy Cross Cemetery** of **Brooklyn NY, Saint John Cemetery** of **Queens** NY, **Fairview Cemetery** of **Salida** CO and **Bunkers Cemetery of Morenci** AZ. Others are resting in the local cemeteries of **other cities**, such as, Toronto, Sault Ste Marie, Edmonton and Montreal (Canada), Los Angeles, San Francisco, Philadelphia and Detroit (USA), Buenos Aires (Argentina), Rio de Janeiro and Sao Paulo (Brazil), Caracas (Venezuela), Sydney and Melbourne (Australia), Genk (Belgium), Forbach (France), Saarbrucken (Germany) and Basel and Gubiasco (Switzerland).

La seguente tabella elenca alcune città dove dei laghitani si stabilirono (Pittsburgh, Salida, Brooklyn e Queens) e dove 549 di essi furono seppelliti nei cimiteri locali. I dati protrebbero non corrispondere a quelli reali in quanto alcuni cognomi non sono esclusivamente laghitani.

The following table lists some favorite cities where Laghitans settled (Pittsburgh, Salida, Brooklyn and Queens) and under each, the local cemeteries and last names of the **549** Laghitans buried in each. Although these last names are common in Lago, some may also be found in nearby towns, thus, the data might not correspond to the real numbers.





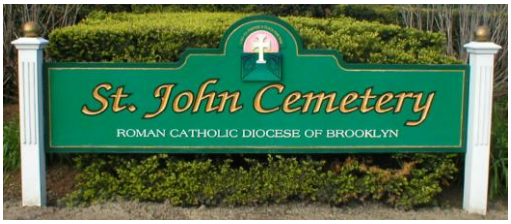

Pittsburgh PA USA Calvary Cemetery		**Salida** CO USA Fairview Cemetery		**Queens** NY USA Saint John Cemetery		**Brooklyn** NY USA Holy Cross Cemetery		**Morenci** AZ USA Bunkers Cemetery	
Aloe	9	Aloe	12	Bruni	19	Bruni	19	Abate	2
Barone	28	Barone	8	Mazzotta	7	De Luca	60	Bruni	2
Bruno	48	Bruno	5	Muto	8	Muto	5	Naccarato	4
Cupelli	3	Calvano	6	Naccarato	5	Porco	10	Pelusi	7
De Luca	55	Cicerelli	7	Piluso	4	Spina	44	Porco	3
Mazzotta	6	Coscarella	3	Politano	4	Veltri	14	Presta	2
Muto	3	Cupelli	11	Porco	8			Pulice	2
Naccarato	3	De Luca	11	Veltri	27			Vozza	6
Perri	48	De Pascale	18					Chiappetta	3
Totale in tutti i Cimiteri **Total** listed in **all Cemeteries** **549**									

Alcune INUMAZIONI di laghitani nel Cimitero FAIRVIEW di SALIDA[57] CO (USA)

Some GROUND BURIALS of Laghitans in FAIRVIEW Cemetery of Salida CO (USA)



Pietro Barone (1890-1983) e-and Giovanna Veltri (1906-1983)



Saverio Muto (1868-1944) e-and Teresa Mazzotta (1870-1939)

[57] Città gemellata con il Comune di Lago CS: Sister City of Lago CS



Raffaele Cupelli (1876-1910)



Ferdinando Cupelli (1893-1982)



Domenico Posteraro (1859-1951)



Domenica “Mamie Rose” De Luca (1864-1950)



Pietro Veltri (1851-1948)

Alcune INUMAZIONI di laghitani nel **BUNKERS Cemetery** di **MORENCI** AZ (USA)

Some GROUND BURIALS of Laghitans in **BUNKERS Cemetery** di **MORENCI** AZ (USA)



Fabrizio Vozza (1844-1938): cippo - memorial stone



Francesco Naccarato (1872-1922): cippo - gravestone

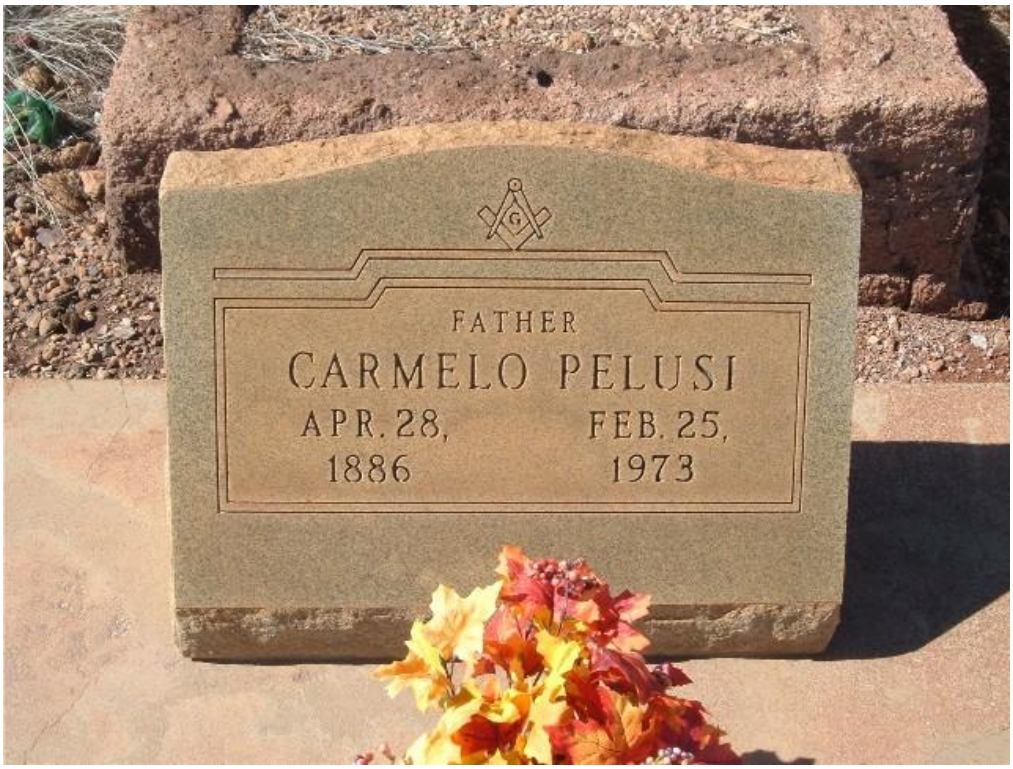

Carmelo Pelusi (1866-1973): cippo – memorial stone
Era socio della Massoneria, come mostra il simbolo sopral il suo nome.
He was a member of Masonry, as shown by the symbol above his name.



Fernando Vozza (1865-1952)
e moglie- and wife Raffaela Palermo (1875-1953)

NUOVA SEZIONE del CIMITERO di LAGO
NEW Section of the CEMETERY of LAGO



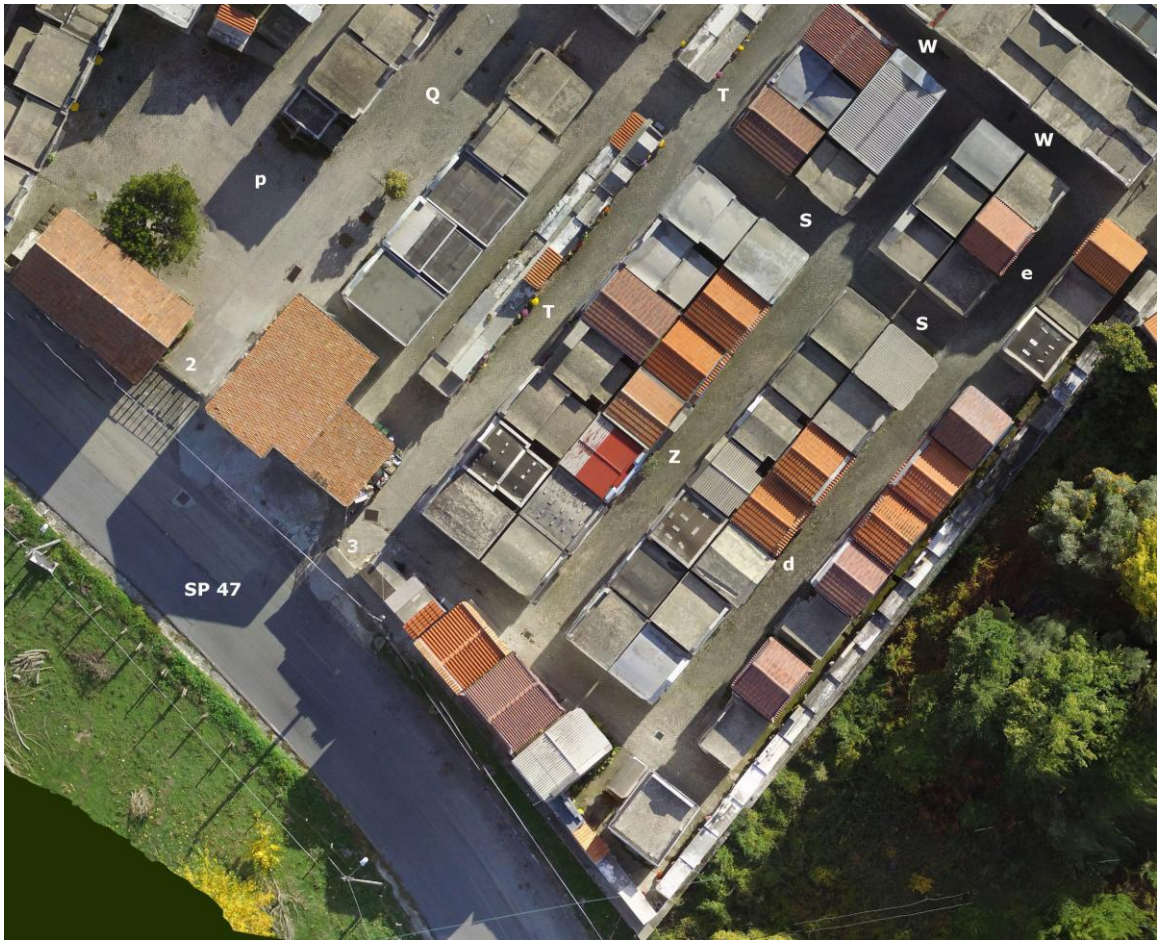

Cimitero Nuovo: II e III cancello (indicati con i numeri 2 e 3) dai quale si entra nella Piazzetta P e Viale T.
I viali sono indicati con delle lettere maiuscole (T, S, Z) o minuscole (d, e). Foto Nicola Paoli
New Cemetery: second and third gates (labeled as number 2 and 3) which open to P Circle and T Alley.
Alleys are named either with uppercase (T,S, Z) or lower case (d and e) letters. Photo by Nicola Paoli



Cappelle nella **parte nuova** del Cimitero di Lago (entrata dal cancello n. 3)
Chapels in the **new section** of Lago's Cemetery (entrance from gate no. 3)



Cappelle del Nuovo Cimitero dietro al Campanile dell'Annunziata di Lago (foto P. Cino)
Chapels of the New Section of the Cemetery behind the Steeple of the Annunciation (photo by P. Cino)



Secondo cancello, entrata nella parte più nuova del Cimitero
Second gate, entrance into the newer section of the Cemetery



Loculo del Prof. Carmelo Cupelli, Q10, su Piazzetta P, all'inizio del Viale Q
Vaullt burial site of Prof. Carmelo Cupelli in P Circle where Q Alley begins



Carmelo Cupelli
(July 20th 1912-February 16th 1977)

"His life was too short
for what he aimed to achieve,
but is was exemplary:
entirely devoted to work
and to his political ideals.
He had little time for his family
and almost nothing for himself…
He worked tirelessly, generously
and loyally for the good of others,
and as a Mayor and as a Teacher,
he offered all his energy
until the very end".

Certificato di morte di **Carmelo Cupelli** in data **16 febbraio 1977**.
Era nato il 20 luglio 1912 ed era figlio di Giacinto Cupelli e di Angela Vozza.

Death certificate of **Carmelo Cupelli** on **February 16th 1977**.
He was born on July 20th 1912.

More precisely, he died at 9 AM of February 16th 1977, at his home in via Giovanni Battista Aloe 7, Lago CS Italy.

He had been a junior high school teacher.

When he died, his father Giacinto Cupelli was alive in USA, his mother Angela Vozza was living in Lago where his wife Vincenza Spina also lived.

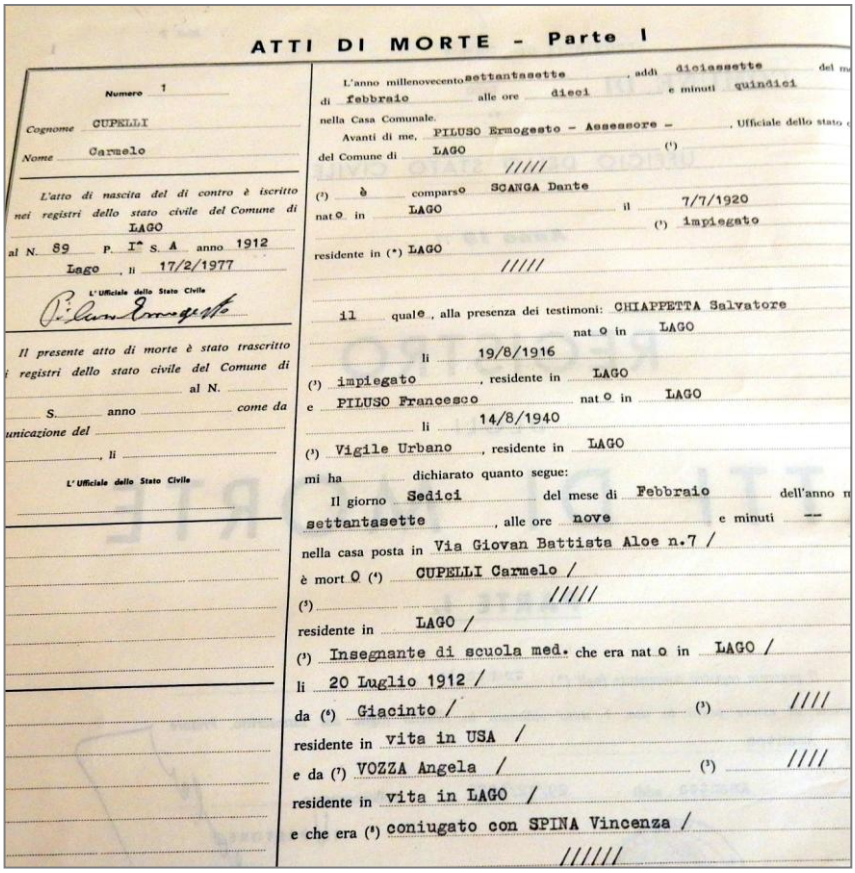

ATTI DI MORTE - Parte I

Numero 1
Cognome CUPELLI
Nome Carmelo
L'atto di nascita del di contro è iscritto nei registri dello stato civile del Comune di LAGO
al N. 89 P. I^ S. A anno 1912
Lago li 17/2/1977
L'Ufficiale dello Stato Civile
Il presente atto di morte è stato trascritto i registri dello stato civile del Comune di
al N.
S. anno come da
unicazione del
li
L'Ufficiale dello Stato Civile

L'anno millenovecento settantasette addì diciassette del m
di febbraio alle ore dieci e minuti quindici
nella Casa Comunale.
Avanti di me, PILUSO Ermogesto - Assessore - Ufficiale dello stato
del Comune di LAGO (1)
////
(2) è comparso SCANGA Dante
nat o in LAGO il 7/7/1920
(3) impiegato
residente in (4) LAGO
////
il quale, alla presenza dei testimoni: CHIAPPETTA Salvatore
nat o in LAGO
li 19/8/1916
(3) impiegato, residente in LAGO
e PILUSO Francesco nat o in LAGO
li 14/8/1940
(3) Vigile Urbano, residente in LAGO
mi ha dichiarato quanto segue:
Il giorno Sedici del mese di Febbraio dell'anno m
settantasette, alle ore nove e minuti --
nella casa posta in Via Giovan Battista Aloe n.7 /
è mort o (4) CUPELLI Carmelo /
(5) ////
residente in LAGO /
(3) Insegnante di scuola med. che era nat o in LAGO /
li 20 Luglio 1912 /
da (6) Giacinto / (7) ////
residente in vita in USA /
e da (7) VOZZA Angela / (7) ////
residente in vita in LAGO /
e che era (8) coniugato con SPINA Vincenza /
//////



Cappelle Famiglie Scanga-Muto (P4a) e **Famiglia De Piro** (P4b)
Chapels of Scanga-Muto (P4a) and **De Piro** (P4b) **Families**

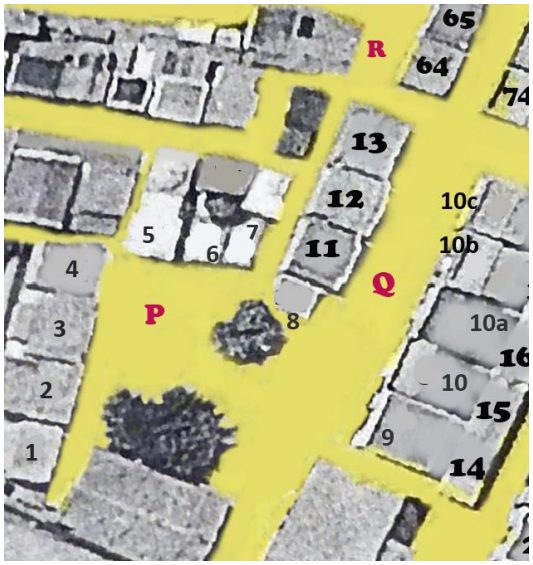

Piazzola P- P Circle

Fam. Provenzano, P, Sx, 1
Aloe Giovanni e Giuseppe, P, Sx, 2
Fam. Chiatto, P, Sx, 3
Fam. Scanga-Muto, P, Sx, 4

Fam. De Piro, P, Dx, 5
-De Piro Modesto 1882-1951, P, Dx, 5
-Magliocco Ester 1901-2003, P, Dx, 5
-De Piro Ester 1975-2003, P, Dx, 5
-De Piro Arturo 1935-2008, P, Dx, 5
-De Piro Elena 1932-2014, P, Dx, 5
-Colonna Marianna 1949-1986, P, Dx, 5

Naccarato Idolina M. 1912-2005, P, Dx, 6
Porco Giuseppina 1877-1959, P, Dx, 6
Naccarato Giuseppe 1875-1948, P, Dx, 7
Carmelo Cupelli 1912-1977, P, Dx, 8
a Rodolfo (De Luca Rodolfo 1947-1964) , P, Dx, 9

Fam. Bruni
- Bruni Leonardo 1892-1972, P, Dx, 10 (**foto**-photo)
- Caruso Nerina 1895-1984, P, Dx, 10
- Bruni Giuseppe 1926-1995, P, Dx, 10
- Gatto Carolina 1924-2018, P, Dx, 10

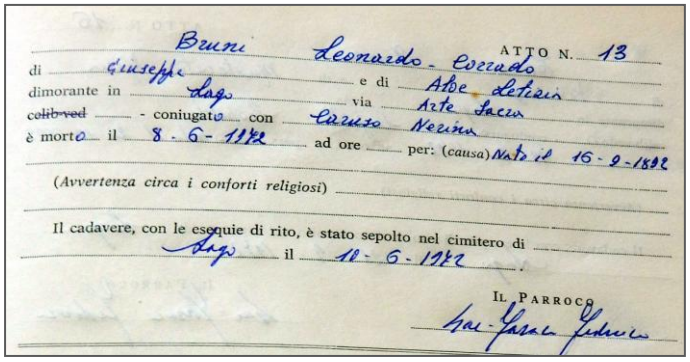
Bruni Leonardo - Coccudo ATTO N. 13
di Giuseppe e di Aloe Letizia
dimorante in Lago via Arte Sacra
~~celibe/ved~~ - coniugato con Caruso Nerina
è morto il 8-6-1972 ad ore per: (causa) Nato il 16-9-1892
(Avvertenza circa i conforti religiosi)
Il cadavere, con le esequie di rito, è stato sepolto nel cimitero di Lago il 10-6-1972
Il Parroco

PARTE NORD-EST del CIMITERO NUOVO di LAGO
NORTH-EASTERN SECTION of the NEW CEMETERY of LAGO

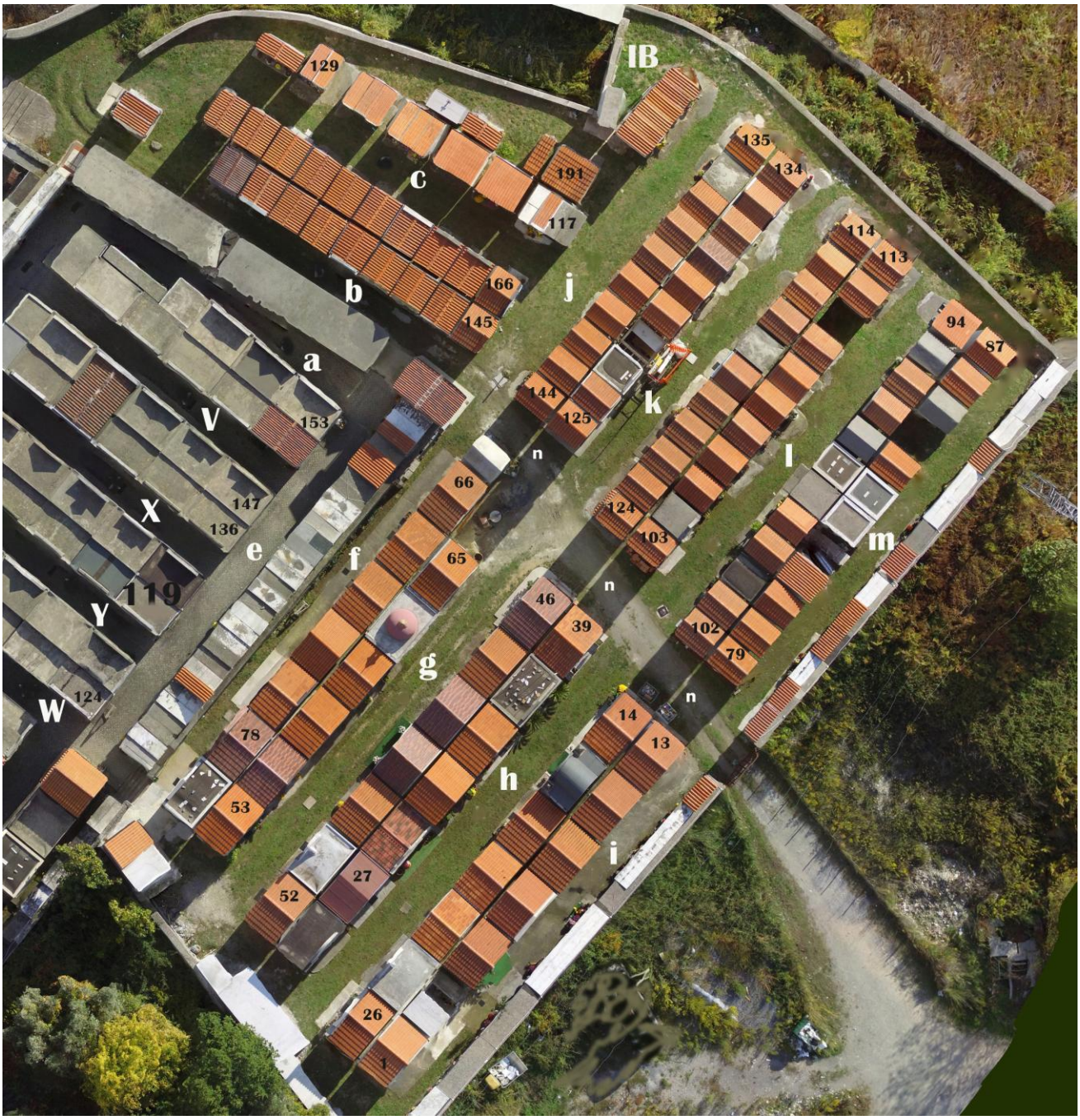

Cimitero Nuovo: Viali a, b, c, f, g, h, i, l, m, n, V, X, Y, W e **INUMAZIONI per Bimbi (IB)** Foto Nicola Paoli
New Cemetery: a, b, c, f, g, h, i, l, m, n, V, X, Y, W Alleys and Graveyard Burials for Children (IB) photo by Nicola Paoli

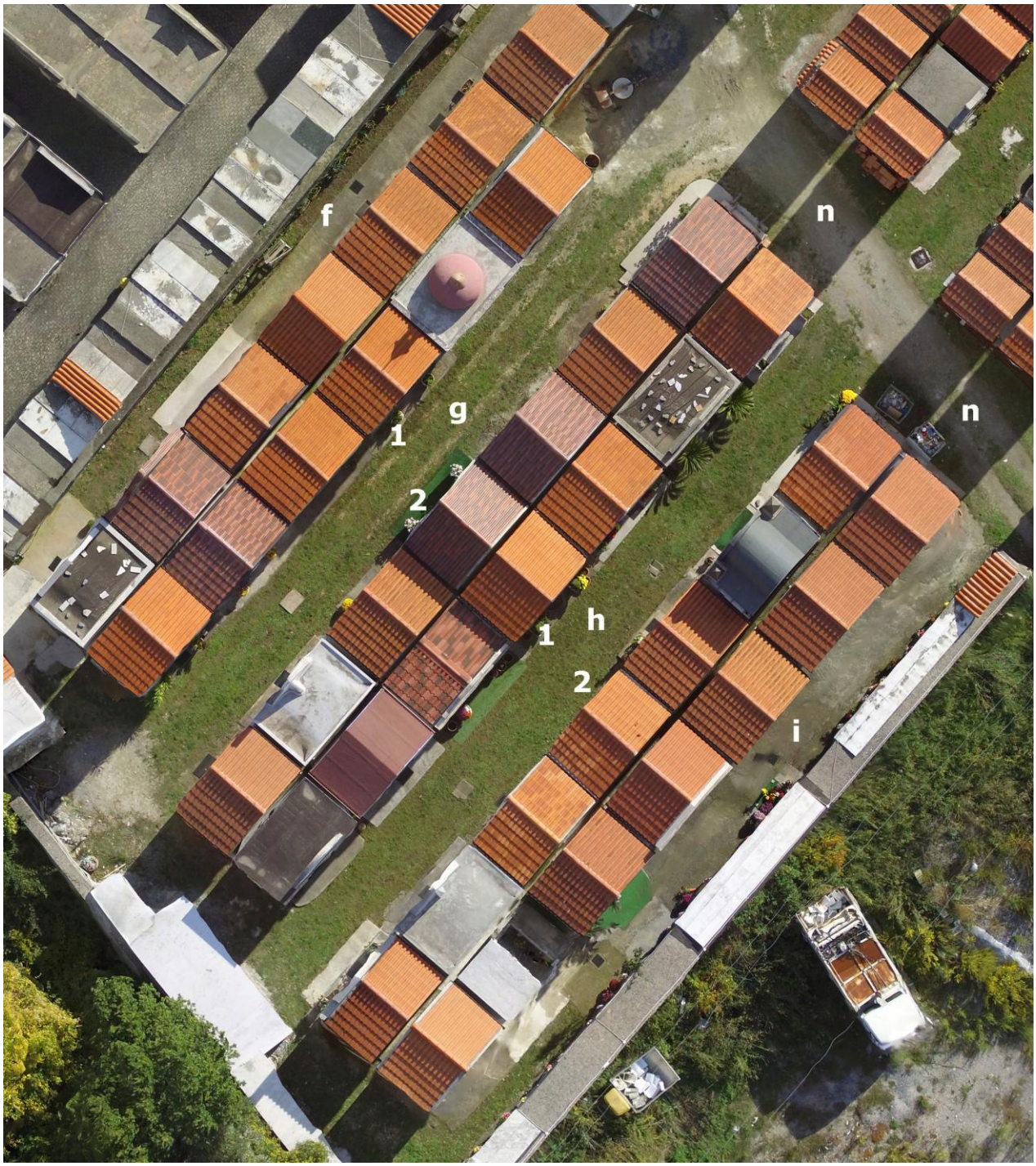

Cimitero Nuovo: viali f, g, h, i, n (Foto Nicola Paoli)

New Cemetery: f, g, h, i, n Alleys (Photo Nicola Paoli)



Cimitero Nuovo: Viali j, k, l, m, n (Foto Nicola Paoli)

New Cemetery: j, k, l, m, n Alleys (Photo by Nicola Paoli)

LAGHITELLO

Ricordiamoci che i deceduti di **Laghitello**, oggi una Frazione **disabitata** di Lago, furono seppelliti sin da 1879 nel Cimitero di Lago.
Prima del 1811, Laghitello era un **Comune autonomo da Lago** con una propria **Parrocchia**,[58] quella di **Madonna delle Grazie** affiliata con la Diocesi di Tropea ma non ha mai avuto un proprio cimitero.
Era un centro che contava circa **400 abitanti** ed aveva le sue **Frazioni rurali**: Acero, Carcara, Cave, Orfanella, Paragieri, Fontanella, Pignanese, Monticello e Zaccanella. Nei suoi **tre mulini** i contadini portavano il loro grano, granturco, castagne pelate e lupini per ottenere le farine necessarie per produrre pane e pasta. Inoltre, le laghitellesi erano molto attive con la sericoltura.

L'abitabilità di Laghitello fu compromessa da terremoti, alluvioni, frane e movimenti sismici. I terremoti del 1638, del 1783 e del 1908 distrussero molte abitazioni e danneggiarono gravemente la Chiesa della Madonna delle Grazie. Nel 1925 una grande alluvione semi-distrusse l'abitato e molti laghitellesi furono costretti ad abbandonare le proprie abitazioni. Inoltre, nel XIX ed inizio del XX secolo, la zona fu infestata dalla malaria, provocando numerosi decessi. Numerose alluvioni, frane e scosse telluriche trasformarono il ruscello detto "Acero" in un fiume pericoloso. Nel 1954 molti sfollati laghitellesi si trasferirono nelle Case Popolari costruite davanti all'attuale Comune di Lago e la loro Parrocchia fu trasferita a Margi dove fu costruito il Santuario della Madonna delle Grazie.

We should realize that since 1879, the deceased of **Laghitello**, today a **deserted fraction** of Lago, were also buried in the Cemetery of Lago.
Before 1811, Laghitello was municipality independent from Lago, had its own Our Lady of Grace Parish, affiliated to the Diocese of Tropea but it never had its own cemetery.

About 400 inhabitants lived there and had its own rural areas: Acero, Carcara, Cave, Orfanella, Paragieri, Fontanella, Pignanese, Monticello and Zaccanella. In its three mills, local farmers brought their wheat, corn, peeled chestnuts and lupins to obtain flour which would then be used to make bread and pasta. In addition, the females of Laghitello were very busy with producing silk.

Laghitello's living conditions drastically worsened because of earthquakes, floods, landslides and seismic wave movements. The earthquakes of 1638, 1783 and 1908 destroyed many houses and seriously damaged Our Lady of Grace Church. In 1925, a great flood semi-destroyed the area and many inhabitants were forced to abandon their homes. In addition, in the XIX and early XX century, malaria caused many deaths. Floods, landslides and numerous earthquakes transformed the "Acero" stream into a dangerous river that caused erosions and landslides. In 1954 many displaced people from Laghitello were forced to move into Public Housing facilities built in front of the current Town Hall of Lago and their Parish was transferred to Margi where the Sanctuary of the Our Lady of Grace now stands.

[58] Dal 1871 al 1973 i **Parroci di Laghitello** furono: (From 1871 until 1973, the **Pastors of Laghitello** were as follows:)
Don Pietro Spina (1871-18829, Don Gennaro Coscarelli (1882-1901), Don Carlo Carusi (1901-1938),
Don Francesco Medaglia (1940-1958), Don Gabriele Muti (1954-1958) e Don Luigi Medaglia (1959-1973).



Lago e Laghitello nel 1900: Parrocchia di S. Nicola (1) a Lago, Fiume Acero (2) tra Lago e Laghitello (3)
Lago and Laghitello in 1900: St. Nicholas Parish (1) in Lago, Acero River (2) between Lago and Laghitello (3)



Lago e Laghitello oggi **Lago and Laghitello** as they appear today

Come dimostra la seguente tabella, non è stato possibile trovare il luogo di seppellimento di **molti laghitellesi nel Cimitero di Lago.** Probabilmente venivano collocate in una fossa comune dietro la loro Parrocchia della Madonna delle Grazie. Sappiamo del loro decesso dal **Registro della Chiesa della Madonna delle Grazie** ("Mortuorum Liber Parochiae S. Mariae Gratiarum Lacitelli").

As shown in the following table, it was not possible to find in Lago's Cemetery the burial site of many people born in Laghitello. They were probably placed in a mass grave behind their Parish of Our Lady of Graces. We know of their death from the Register of the Church of of Our Lady of Graces ("Mortuorum Liber Parochiae S. Mariae Gratiarum Lacitelli").

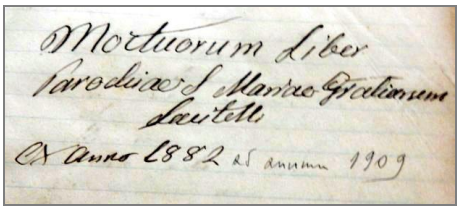
Mortuorum Liber
Parochiae S. Mariae Gratiarum
Lacitelli
Ex Anno 1882 ad annum 1909

Data del **decesso**	**Data** di **nascita**	**Nominativi dei deceduti**
1919	1883	Muto Elisabetta
1940	1893	Greco Orazio
1940	1940	Rende Giuseppe
1883	1949	De Luca Orazio
1955	1903	Mannarino Carmelo
1959	1870	Marghella Raffaele
1959	1959	Piluso Giovanni
1961	1960	Gatti Ferdinando
1873	1961	Gaudio Ferdinando
1963	1873	Policicchio Angela

Elisabetta Michelina Muto di Gabriele Muto e Marina Cupelli,
coniugata con Domenico Muto, è deceduta il 27 febbraio 1919 all'età di 36 anni.
Parroco di Laghitello: Don Carlo Carusi

Elisabetta Michelina Muto, daughter of Gabriele Muto and of Marina Cupelli, married to Domenico Muto, died on February 27th 1919 at age 36. Pastor of Laghitello: Rev. Carlo Carusi

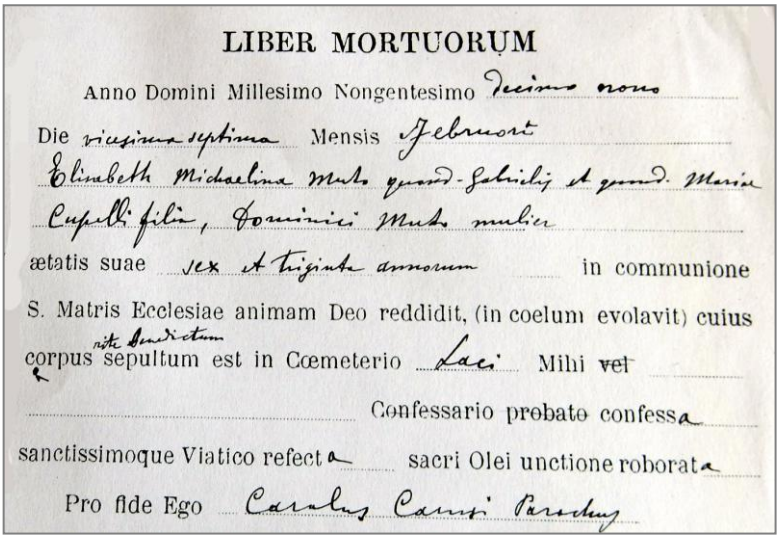
LIBER MORTUORUM

Anno Domini Millesimo Nongentesimo Decimo nono

Die vicesima septima Mensis Februarii

Elisabeth Michaelina Muto quond. Gabrielis et quond. Mariae Cupelli filia, Dominici Muto mulier

ætatis suae sex et triginta annorum in communione

S. Matris Ecclesiae animam Deo reddidit, (in coelum evolavit) cuius

corpus rite benedictum sepultum est in Cœmeterio Laci. Mihi vel

Confessario probato confessa

sanctissimoque Viatico refecta sacri Olei unctione roborata

Pro fide Ego Carolus Carusi Parochus

TERRATI

Percorrendo la SS 278, continuando sulla SP 50, una vecchia strada piena di curve che porta ad Amantea, prima di arrivare a San Pietro in Amantea (vedi cartina), si passa per **Terrati,** una Frazione di Lago che fine al 1928 era un **Comune autonomo**.



Si trova a **450 m. slm** ed ha una popolazione di **114 abitanti**.
Questa località, sin dal 1879 ca., ha sempre avuto un **Cimitero autonomo** da Lago dove attualmente sono seppelliti circa 110 salme. L'attuale cimitero sostituì il precedente che divenne inutilizzabile dopo le abbondanti piogge di circa venti anni fa che distrusse molti loculi.

As we follow the old curvy road (SS 278) for Amantea, we continue on SP 50, before reaching San Pietro in Amantea (see map), we arrive in **Terrati**, a District of Lago which up to 1928, was an **independent Municipality**. It's located at **450 meters above sea level** and has a population of **114 inhabitants**. Since about 1879, the area has always had its **own Cemetery** where currently about 110 bodies are buried. The cemetery replaced the old one when it became unsuited for its purpose due to the heavy rains of about twenty years ago that destroyed many burial vaults.

Nel **1849** la popolazione di Terrati contava **1034 cittadini**, ma nel 1860 diventarono 899, nel 1866 scesero a 635 e nel 1901 a 270 (prima della bonifica dello stagno nel 1910), risalendo poi a 494 nel 1928 (dopo la bonifica).[59] Questo calo demografico fu il motivo che il **3 gennaio 1928** fu deciso di accorpare Terrati al Comune di Lago. In 42 anni, l'**epidemie malariche** e l'**emigrazione** avevano ridotto la popolazione al **26,1%** di quella che era nel 1860, e nonostante le molte nascite, il tasso di mortalità aveva superato di molto quello di natalità.

In 1849, Terrati's **population** had reached **1034 inhabitants** but in 1860 it dropped to 899, in 1866 to 635 people and in 1901 to 270 inhabitants (before the swampland was reclaimed in 1910) but rose to 494 in the year 1928 (after the land reclamation). This demographic drop was the reason why on January 3rd 1928 it was decided to merge Terrati with Lago's Township. In 42 years, **malaria epidemics and emigration had reduced its population to 26.1% what it was in 1860** and even though there were many births, the mortality rate had greatly surpassed the natality.

[59] Fausto Cozzetto, "*Lo Stato di Aiello* 2, Ed. Scientifica, Napoli, 2001, p. 88 e Sergio Chiatto, *Calabria Letteraria*, "*Terrati e la sua Chiesa di Santa Marina*", anno LVI, n.1,2,3, 2008, p. 54.

Numero delle NASCITE annuali a Terrati dal 1871 al 1890
Number of annual BIRTHS in Terrati from 1871 until 1890

1871	1872	1873	1874	1875	1876	1877	1878	1879	1880	Totale
13	20	13	14	20	19	15	17	22	11	**164**
1881	**1882**	**1883**	**1884**	**1885**	**1886**	**1887**	**1888**	**1889**	**1890**	
14	7	9	13	11	6	10	6	7	6	**89**

Numero annuale dei DECEDUTI a Terrati dal 1871 al 1890
Number of annual DEATHS in Terrati from 1871 until 1890

1871	1872	1873	1874	1875	1876	1877	1878	1879	1880	Totale
57	36	33	19	35	32	11	14	9	13	**259**
1881	**1882**	**1883**	**1884**	**1885**	**1886**	**1887**	**1888**	**1889**	**1890**	
26	31	18	12	8	23	17	17	21	17	**190**

Dai dati sopra esposti, considerando esclusivamente la mortalità e la natalità, dal 1871 al 1890, la popolazione di Terrati si ridusse di **195 unità** (95+100).

If we consider only Terrati's mortality versus its natality, the above data show that from 1871 to 1890, the number of its habitants decreased by **195 units**.

SOLDATI di TERRATI CADUTI durante la Prima Guerra Mondiale
SOLDIERS from TERRATI who FELL during World War I

1. **Buffone Angelo** fu Pietro n. b. 03.05.1886 - m. d. 23.11.1915 **Capitano**
   22° Sezione di Sanità, morto per ferite riportate in combattimento
   Buffone Angelo son of Pietro, Captain, 22nd Health Detachment died from wounds

2. **Fezza Pasquale** fu Agostino n. b. 19.05.1892 – m.d. 31.10.1916
   79° Reggimento di Fanteria, morto sul campo per ferite riportate in combattimento
   Fezza Pasquale son of Agostino, 79th Infantry Regiment, died on the field from wounds

3. **Naccarato Costantino** fu Giacomo n. b. 17.04.1879 - m. d. 19.05.1917
   47° Reggimento di Fanteria, morto sul campo per ferite riportate in combattimento
   Naccarato Costantino son of Giacomo, 47th Infantry Regiment, died on the field from wounds

4. **Sconza Francesco** fu Antonio n. b. 20.07.1892 - m. d. 02.10.1918
   Deposito Cavalli Stalloni, morto per malattia a Crema CR
   Sconza Francesco, son of Antonio, Stallions Deposit, died at Crema CR from disease

"*La **bonifica dello Stagno Turbolo**, ricadente nel Comune di Lago, Frazione **Terrati**, iniziata nel **1903**, è stata realizzata, a totale carico delo Stato, per eliminare un inconveniente igienico per la popolazione, in quanto fonte di **infezione malarica**. La bonifica è stata realizzata mediante la costruzione di **due argini di difesa**; uno dalle esondazioni del **Fiume Oliva** e l'altro dei suoi **affluenti: Terrati, Turbolo e Badia**, e con una **rete di collettori e scolatori**…La officiosità dei colatori, a causa delle **alluvioni** del novembre e dicembre **1959** che hanno interrito i colatoi, si è ridotta se non del tutto interrotta. Tale inconvenienza si è accompagnato ad un impaludamento dei terreni circostanti e danni vari a tratti di rilevati arginali…*" Catanzaro, 31 ottobre 1960[60]

"The **reclamation of the Polluted Pond** at the Suburb of Lago called **Terrati**, began in 1903 and was carried out at the total expense of the State to eliminate **malarial infection,** a serious public healthproblem. The reclamation was carried out by building **two defense levees**; one to stop the overflow of the **Oliva River** and the other to hinder its tributaries: **Terrati, Turbolo** and **Badia**, with a network of collectors and drainers ... The officiosità of the drainers, because of the November and December 1959 **floods** that had landfilled the drainers and partially interrupted them. This inconvenience ruined leeves and caused the surrounding land to become swampy... " Catanzaro, October 31st, 1960".

Emigranti terratesi che persero la vita poco dopo l'arrivo negli USA
Emigrants from Terrati who died shortly after their arrival in USA

- **Gatto Arcangelo** morì a *Morenci* (Arizona) il ***28 marzo 1901*** a 36 anni per "*essersi perduto fra i monti mentre delirava dalla febbre*". Nato *l'8 settembre 1865*, arrivò a New York nove mesi prima, il *19 luglio 1900,* con la nave "Ems".

  Arcangelo Gatto died in Morenci (Arizona) on March 28, 1901 at age 36 after he got lost in the mountains when his high fever caused him to be acutely confused. He was born on September 8, 1865 and had arrived at the port of New York on July 19, 1900 with the ship "Ems".

- **Gatto Giuseppe** morì a *Pittsburgh* (PA) il ***7 dicembre 1901*** a 32 anni per *tubercolosi polmonare.* Nato il *9 giugno 1869*, arrivò a New York il *6 agosto 1900*.

  Giuseppe Gatto died in Pittsburgh (PA) on December 7, 1901 at age 32 due to pulmonary tuberculosis. He was born on June 9, 1869, had reached New York on August 6, 1900

- **Maione Giovanni** (n.1870) morì il ***10 maggio 1903*** a 33 anni vicino *Clifton (AZ)* per un infortunio accidentale mentre lavorava come minatore nella "*Shannon Copper Mining Company*". Era arrivato a New York con la nave "*Koenig Albert*" il *10 ottobre 1907.*

  Giovanni Maione died on May 10, 1903 at age 33, near Clifton (AZ) due to an accident while he was working as a miner for "*Shannon Copper Mining Company*". He had arrived in new York with the ship "*Koenig Albert*" on October 10, 1907.

[60] Olga Petrucci, Pasquale Versace ed Aurora Angela Pasqua "*Frane e alluvioni in Provincia di Cosenza fra il 1951 ed il 1960: ricerche storiche nella documentazione del Genio Civile*", CNR Perugia, 2009, pp. 278-79

A Terrati, nella **Chiesa di Santa Marina Vergine** (vedi disegno sotto di F. Mazzotta), edificata nel 1930 per volere del Quadrumviro **Michele Bianchi** in sostituzione della **Chiesa di San Filippo**, i **Curati** tenevano aggiornati dei **Registri Ecclesiastici** dei Battesimi, dei Matrimoni e dei **Defunti** e fino al 1978, questa località aveva una propria Parrocchia e fino al 1927 un proprio Sindaco.

The **Church of Santa Marina Vergin** found in Terrati (see drawing below by F. Mazzotta), built in 1930 thanks to the Fascist leader Michele Bianchi to replace the Church of St. Philip, the Pastors recorded parish Baptisms, Marriages and Deaths and up to 1978 had its own Parish and up to 1927 had its own Mayor.



I **Parroci** di Terrati dal 1800 al 1978 furono (From 1800 to 1978 the Pastors in Terrati were:)

- 1800-1822- Don Ferdinando Cembalo
- 1822-1850- Don Tommaso Maione
- 1850-1863- Don Luigi Basta
- 1864-1865- Don Geniale Pucci
- 1866-1891- Don Gioacchino Furgiuele
- 1893-1902- Don Carlo Caruso
- 1903-1978- Don Tito Valle, Don Francesco Sante Bruni e Don Sante Bruni

In questo **Certificato di Decesso** redatto dal **Parroco Don Sante Bruni** si legge che **Maria Eleonora Abate**, figlia di Domenico Abate e di Tommasina Bastone, é deceduta il **14 febbraio 1956** all'eta di 79 anni in quanto era nata il 15 agosto 1876.

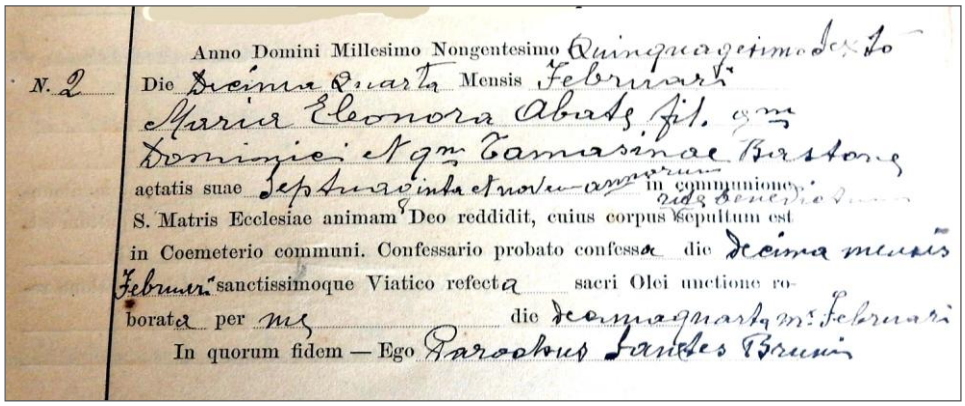

N. 2

Anno Domini Millesimo Nongentesimo Quinquagesimo Sexto
Die Decima Quarta Mensis Februarii
Maria Eleonora Abate fil. q.m
Dominici et q.m Tommasinae Bastone
aetatis suae Septuagesimo sexto annorum in communione
S. Matris Ecclesiae animam Deo reddidit, cuius corpus sepultum est
in Coemeterio communi. Confessario probato confessa die Decima mensis
Februarii sanctissimoque Viatico refecta sacri Olei unctione ro-
borata per me die decimaquarta mensis Februarii
In quorum fidem — Ego Parochus Sanctus Bruni

In this **Certificate of Death** recorded by **Pastor Sante Bruni** we read that **Maria Eleonora Abate**, daughter of Domenico Abate and of Tommasina Bastone, died on **February 14th 1956** at age 79 since she was born on August 15th 1876.

Anagrafe dei Deceduti di Terrati

Terrati Death Records



Deceduti terratesi seppelliti nel Cimitero di Terrati

Terrati citizens buried in the Cemetery of Terrati



Cimitero di Terrati con nome dei Vialetti (A-G) e cancello d'entrata (1)
Cemetery of Terrati with names of Lanes (A-G) and entrance gate (1)

Piazzetta A- Circle A

Lato Sinistro-Left Side

Buffone Antonio 1925-1953,Terrati, A, Sx, 1
Buffone Alfredo 1933-2013,Terrati, A, Sx, 1
Buffone Nicola 1899-1984,Terrati, A, Sx, 1
Buffone Francesca 1878-1958,Terrati, A, Sx, 1

Lato Destro-Right Side

Russo Rosa 1893-1974,Terrati, A, Dx, 1
Caputo Vincenzo 1891-1970,Terrati, A, Dx, 1

Buffone Alfredo 1912-2011,Terrati, A, Dx, 2
Perri Francesca 1917-1985,Terrati, A, Dx, 2

Canonico Florindo 1927-2007,Terrati, A, Dx, 3
Briglio Carmela 1896-1980,Terrati, A, Dx, 3
Canonico Giuseppe 1896-1985,Terrati, A, Dx, 3
Zaccaria Rosaria 1930-2014,Terrati, A, Dx, 3
Zaccaria Nazarena 1898-1985,Terrati, A, Dx, 3

Canonico Rodolfo 1950-2000,Terrati, A, Dx, 4
Feraco Antonia 1905-1982,Terrati, A, Dx, 4
Canonico Angelo 1905-1982,Terrati, A, Dx, 4

Lorelli Caterina 1914-2008,Terrati, A, Dx, 5
Feraco Giuseppe 1907-1991,Terrati, A, Dx, 5
Briglio Carmine 1892-1984,Terrati, A, Dx, 5
Perri Carmine 1905-1962,Terrati, A, Dx, 5
Perri Pasquale 1877-1960,Terrati, A, Dx, 5
Perri Rosa 1881-1959,Terrati, A, Dx, 5

Guzzo Luigi 1903-1967, A, Dx, 6
Guzzo Delfina 1953-1954, A, Dx, 6
Guzzo Marietta 1912-1967, A, Dx, 6
Guzzo Marina 1879-1963, A, Dx, 6
Longo Maria 1876-1957, A, Dx, 6
Longo Pasqualina 1886-1979, A, Dx, 6
Curcio Michele 1913-1994, A, Dx, 6
Sicoli Maria in Curcio 1907-1986, A, Dx, 6
Posa Antonia 1876-1958, A, Dx, 6
Naccarato Paolo 1912-1996, A, Dx, 6
Maione Giovanni 1920-1989, A, Dx, 6



Piazzetta A del **Cimitero di Terrati** - (foto Pino Cino) A Circle in **Terrati's Cemetery** (photo Pino Cino)



Cimitero di Terrati-Piazzetta A (foto Luisa Stancati)
Circle A of Terrati's Cemetery (photo Luisa Stancati)

Vialetto B - Lane B



Cancello d'entrata del **Cimitero di Terrati che si apre sul Viale B** (foto Pino Cino)
Entrance Gate of **Terrati's Cemetery** which opens to Lane B (photo Pino Cino)

Lato Sinistro- Left Side

Cappella Fam. Buffone, Terrati, B, Sx, 1
cappella senza nome-chapel with no name
Marrelli Ermelinda 1921-2009, Terrati, B, Sx, 1

De Santo Rosa 1884-1955, Terrati, B, Sx, 2
Magliocchi Francesca 1917-1968, Terrati, B, Sx, 3
Guzzo Francesco 1916-1986, Terrati, B, Sx, 3
Marrelli Antonia 1908-1969, Terrati, B, Sx, 3
Guzzo Bonifacio Barbara 1902-1993, Terrati, B, Sx, 3
Guzzo Giuseppina 1919-2006, Terrati, B, Sx, 3

De Luca Settimio 1924-1999, Terrati, B, Sx, 4
De Luca Antonio 1883-1976, Terrati, B, Sx, 4
Maione Barbara n. b.1880, Terrati, B, Sx, 4
Marozzo Teresa senza dati, Terrati, B, Sx, 4
Bossio Antonio n. b.1889, Terrati, B, Sx, 4
Guzzo Domenico n. b. 1903, Terrati, B, Sx, 4
Naccarato Peppina 1907-1989, Terrati, B, Sx, 4

Lato Destro- Right Side

Caputo Michele 1925-1961, Terrati, B, Dx, 1

Cappella Fam. Zaccaria, Terrati, B, Dx, 2

Feraco Marina 1888-1980, Terrati, B, Dx, 3
Feraco Giuseppe 1916-1962, Terrati, B, Dx, 3

De Luca Francesco 1915-1997, Terrati, B, Dx, 4
Fera Rosaria 1908-1987, Terrati, B, Dx, 4
Asta Antonia 1916-1995, Terrati, B, Dx, 4
De Grazia Pietro 1915-2006, Terrati, B, Dx, 4

Abate Saveria 1909-1985, Terrati, B, Dx, 5
Longo Rosa 1922-2009, Terrati, B, Dx, 5
Abate Alfredo1913-1988, Terrati, B, Dx, 5



Cimitero di Terrati-Vialetto B (foto Luisa Stancati)
B Lane of Terrati's Cemetery (photo Luisa Stancati



Cimitero di Terrati-Vialetto B (foto Luisa Stancati)
B Lane of Terrati's Cemetery (photo Luisa Stancati)

Vialetto F- Small alley F

Lato Sinistro- Left Side

Caputo Pasquale 1900-1999, Terrati, F, Sx, 1
Rocchetta Annuzza 1893-1985, Terrati, F, Sx, 1
Caputo Eugenio 1928-1984, Terrati, F, Sx, 1

Gallo Anna 1923-2008, Terrati, F, Sx, 2
Maione Alfredo 1917-1993, Terrati, F, Sx, 2

Guzzo Bonifacio Antonio 1926-2012, Terrati, F, Sx, 3
Chiarello Amedeo 1913-2003, Terrati, F, Sx, 3

Bossio Maria 1921-1992, Terrati, F, Sx, 4
Gallo Francesco 1883-1964, Terrati, F, Sx, 4

Maione Pasquale 1910-1995, Terrati, F, Sx, 5
De Grazia Nicola 1881-1969, Terrati, F, Sx, 5

Chiatto Leone 1915-1989, Terrati, F, Sx, 6
Canonico Angela 1921-1994, Terrati, F, Sx, 6

Marsilio Bruno 1904-1978, Terrati, F, Dx, 6
Marsilio Luigi 1934-1956, Terrati, F, Dx, 6



Cimitero di Terrati-Vialetto F (foto Luisa Stancati)
F Lane of Terrati's Cemetery (photo Luisa Stancati)



Cimitero di Terrati-Vialetto F (foto Luisa Stancati)
F Lane of Terrati's Cemetery (photo Luisa Stancati)

Perri Emilia 1920-1999, Terrati, F, Sx, 7
Buffone Emilia 1921-2009, Terrati, F, Sx, 7

Buffone Rita 1927-1997, Terrati, F, Sx, 8
Coscarella Pasquale 1927-2012, Terrati, F, Sx, 9

Guzzo Pietro 1899-1975, Terrati, F, Sx, 10
Feraco Domanico 1923-2003, Terrati, F, Sx, 10

Zaccaria Vincenzo 1933-2008, Terrati, F, Sx, 11

De Grazia Gino 1926-2008, Terrati, F, Sx, 12
Caputo Carmela 1924-2012, Terrati, F, Sx, 12

Feraco Francesco 1944-2016, Terrati, F, Sx, 13



Cimitero di Terrati-Vialetto F (foto Pino Cino) F Lane of Terrati's Cemetery (photo Pino Cino)

Vialetto D- Small alley D

Lato Sinistro- Left Side

Cappella Maione, Terrati, D, Sx, 1

Buffone Giacomo 1973-1951, Terrati, D, Sx, 2

Maione Enrico 1902-1991, Terrati, D, Sx, 3
Gagliardi Saveria 1896-1986, Terrati, D, Sx, 3
Naccarato Teresa 1867-1952, Terrati, D, Sx, 3

De Grazia Felicia 1889-1968, Terrati, D, Sx, 4
Bossio Natale 1930-1984, Terrati, D, Sx, 4

Guzzo Carmela 1920-2004, Terrati, D, Sx, 5
De Luca Gaetano 1916-1992, Terrati, D, Sx, 5
De Luca Guido 1952-1953, Terrati, D, Sx, 5





Cimitero di Terrati-Vialetto D (foto Luisa Stancati)
Lane D of Terrati's Cemetery (photo Luisa Stancati)



Cimitero di Terrati-Vialetto D (foto Luisa Stancati)
Lane D of Terrati's Cemetery (photo Luisa Stancati)

Lato Destro- Right Side

Marghella Giuseppe 1875-1956, Terrati, D, Dx, 1 (**foto certificato di morte**- death certificate photo)

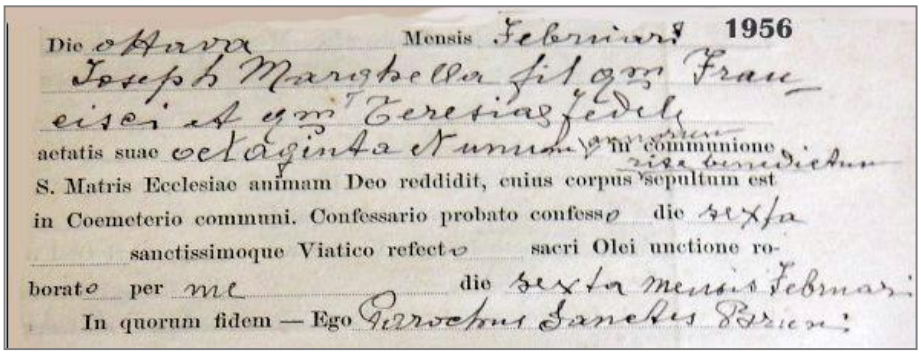

Die octava Mensis Februarii 1956
Joseph Marghella fil. q.m Fran
cisci et q.m Teresiae Fedele
aetatis suae octaginta unius in communione
S. Matris Ecclesiae animam Deo reddidit, cuius corpus sepultum est
in Coemeterio communi. Confessario probato confesso die sexta
sanctissimoque Viatico refecto sacri Olei unctione ro-
borato per me die sexta mensis Februar:
In quorum fidem — Ego Parochus Sanctus Bruni:

Traduzione del Certificato dal latino: "…. L'8 febbraio 1956…… all'età di 81 anni, fedele della Chiesa Madre, ha reso la sua anima a Dio Padre ed il suo corpo fu sepolto nel Cimitero del Comune. Si era confessato il 6 febbraio e aveva ricevuto da me il sostegno dell'Estrema Unzione con degli Oli Sacri oggi 6 febbraio. Il fede- firmato Parroco Santo Bruni.

Translation of the Certificate (written il Latin): " February 8th 1956…….81 years of age, faithful to Mother Church, he surrendered his soul to God and his body was buried in the Municipal Cemetery. On February 6th, he had received the Sacraments of Confession and Extreme Unction as I personally administered the Sacred Oils. Yours faithfully Pastor Santo Bruni"

Muto Vittoria 1912-1984, Terrati, D, Dx, 2
Marghella Alfonso ?- 1964 , Terrati, D, Dx, 2

Guzzo Marina 1879-1963, Terrati, D, Dx, 3

Falsetti Rosina 1896-1957, Terrati, D, Dx, 4

Saladino Bruno 1874-1957, Terrati, D, Dx, 5

Naccarato Anna 1885-1972, Terrati, D, Dx, 5



Cimitero di Terrati-Vialetto D (foto Luisa Stancati)
D Lane of Terrati's Cemetery (photo Luisa Stancati)

Abate Elena 1906-2002, Terrati, D, Dx, 6

Cappella Fam. Chiatto, Terrati, D, Dx, 7

Vialetto E - Small alley E

Lato Sinistro- Left Side

cappella senza nome- chapel with no name

Guzzo Anselmo 1917-1990, Terrati, E, Sx, 1
Maio Adelina Maria 1918-1982, Terrati, E, Sx, 1

Guzzo Carmine 1870-1959, Terrati, E, Sx, 1 (**foto certificato di morte**- death certificate photo)

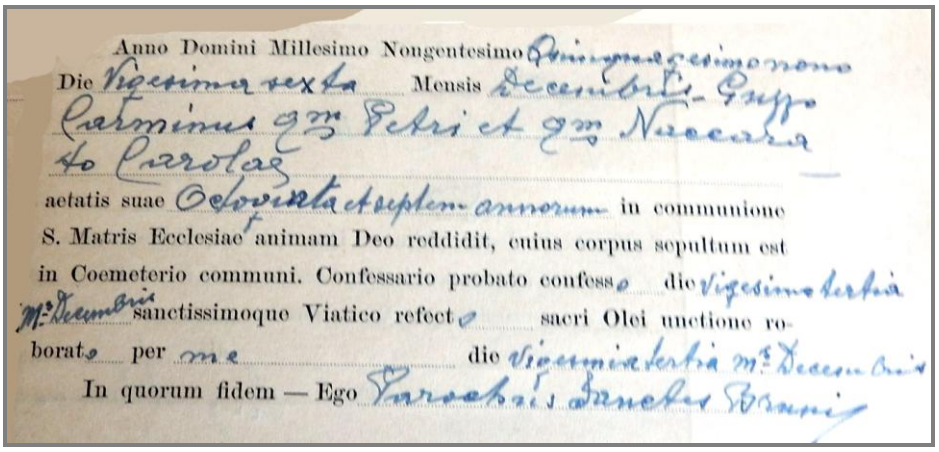
Anno Domini Millesimo Nongentesimo Quinquagesimo nono
Die Vigesima sexta Mensis Decembris Guzzo
Carminus qm Petri et qm Naccara
to Carolae
aetatis suae Octoginta et septem annorum in communione
S. Matris Ecclesiae animam Deo reddidit, cuius corpus sepultum est
in Coemeterio communi. Confessario probato confesso die Vigesima tertia
Mi Decembris sanctissimoque Viatico refecto sacri Olei unctione ro-
borato per me die Vigesima tertia Mi Decembris
In quorum fidem — Ego Parochus Sanctus Bruni

Perri Pasquale 1877-1960, Terrati, E, Sx, 1
Perri Rosa 1881-1959, Terrati, E, Sx, 1

Guzzo Luigi 1903-1967, Terrati, E, Sx, 2
Guzzo Delfina 1953-1954, Terrati, E, Sx, 2

Guzzo Bruno 1910-1983, Terrati, E, Sx, 3
Guzzo Marietta 1912-1967, Terrati, E, Sx, 3
Longo Maria 1876-1957, Terrati, E, Sx, 3

Longo Pasqualina 1886-1979, Terrati, E, Sx, 4

Curcio Michele 1913-1994, Terrati, E, Sx,5
Sicoli Maria in Curcio 1967-1986, Terrati, E, Sx, 5
Posa Antonia 1876-1958, Terrati, E, Sx, 5

Naccarato Paolo 1912-1996, Terrati, E, Sx, 6
Feraco Rosaria 1885-1972, Terrati, E, Sx, 6

Vialetto G- Small alley F

Lato Sinistro- Left Side

Cappelle-chapels

Fam. Cicchitano Giovanni, Terrati, G, Sx, 1
Fam. Abate- Buffone, Terrati, G, Sx, 2
-Abate Rosa in Ferrari 1975-2018, Terrati, G, Sx, 3

Loculi- vaults

Abate Pasquale 1928-2009, Terrati, G, Sx, 4
Abate Antonio 1902-1984, Terrati, G, Sx, 4

De Grazia Gino 1926-2008, Terrati, G, Sx, 5
Caputo Carmela 1924-2012, Terrati, G, Sx, 5
Zaccaria Vincenzo 1933-2008, Terrati, G, Sx, 5
Feraco Francesco 1944-2016, Terrati, G, Sx, 5

Naccarato Marco Martino 1987-2011, G, Sx, 6
Naccarato Giuseppe 1909-1987, G, Sx, 6
Mazzotta Giovanna 1916-2016, G, Sx, 6



Cimitero di Terrati-Vialetto G (foto Luisa Stancati)
G Lane of Terrati's Cemetery (photo Luisa Stancati)

Cappelle-chapels

Fam. Abate Guglielmo, Terrati, G, Sx, 7
Fam. Zaccaria Adolfo e Ottavio, Terrati, G, Sx, 8
Fam. Guido Faustino, Terrati, G, Sx, 9
Fam. Buffone Rinaldo, Terrati, G, Sx, 10
Fam. Naccarato-Guzzo, Terrati, G, Sx, 11

ELENCO dei 182 DEFUNTI di TERRATI DECEDUTI dal 1910 al 1954 ma NON SEPPELLITI nei CIMITERI di LAGO o di TERRATI

LIST of 182 CITIZENS of TERRATI who DIED from 1910 until 1954 but were NOT BURIED in the CEMETERIES of LAGO or TERRATI

Nomi-names	data di morte- date of death		Nomi-names	data di morte- date of death
Barone Diana	1916		Cino Francesco	1939
Barone Francesco	1936		Cino Francesco	1943
Barone Luciano	1918		Cino Giuseppe	1926
Barone Maria	1944		Coccimiglio Stuzzo Rosa	1945
Barone Maria Rosaria	1913		Crispino Giuseppe	1939
Barone Settimio	1920		Cuda Caterina	1950
Belsito Angelo	1922		De Grazia Arcangelo	1926
Bossio Almerinda	1947		De Grazia Maria Teresa	1952
Bossio Filomena	1948		De Luca Angelo	1940
Bossio Michele	1953		De Luca Filippina	1925
Bruni Giuseppina	1944		De Luca Guido	1953
Bruni Michelina	1944		De Luca Raffaela	1935
Bruno Giovanni	1936		Falsetti Francesca	1954
Bruno Maria	1929		Febbraro Michelina	1926
Bruno Nunziato	1953		Fera Anna Maria	1928
Buffone Alfonso	1934		Fera Aquilina	1945
Buffone Anna	1924		Fera Maria	1925
Buffone Anna	1951		Fera Rosaria	1940
Buffone Antonio	1953		Feraco Giuseppe	1924
Buffone Assunta Carmela	1913		Feraco Anna	1922
Buffone Carmela	1912		Feraco Giovanni	1947
Buffone Carmela	1911		Feraco Nicola	1926
Buffone Domenico	1921		Filice Francesco	1947
Buffone Felice	1953		Fusco Michele	1914
Buffone Francesca	1944		Gatto Angelo	1922
Buffone Francesco	1945		Giannuzzi Geniale	1914
Buffone Giacomo	1953		Giannuzzi Maria	1913
Buffone Mariangela	1913		Giano Francesco	1939
Buffone Mrianna	1911		Giardino Francesco	1925
Buffone Raffaele	1947		Giardino Teresa	1920
Buffone Rosa	1910		Guercio Carmela	1935
Buffone Rosa	1914		Guercio Maria	1929
Buffone Rosa	1918		Guido Rosario	1927
Buffone Vittorio	1920		Guzzo Antonio	1948
Burrone Francesca	1948		Guzzo Dora	1945
Chiarelli Giovanni	1917		Guzzo Amedeo	1927
Chiatto Pasquale	1942		Guzzo Antonio	1953
Cicchitano Adamo	1921		Guzzo Beatrice	1950
Cicchelli Vincenzo	1943		Guzzo Bonifacio Annunziata	1940
Cicchello Rosa	1945		Guzzo Bonifacio Annunziata	1936
Cicchitano Giovanni	1950		Guzzo Bonifacio Giovanni	1930
Cicchitano Giuseppe	1931		Guzzo Bonifacio Giuseppina	1918
Cicerelli Angela Maria	1924		Guzzo Carmela	1912
Cicero Giuseppe	1916		Guzzo Carmela	1934
Cino Felice Giuseppe	1944		Guzzo Delfina	1954

Guzzo Domenico	1947		Palermo Raffaella	1918
Guzzo Fortunata	1936		Palermo Teresa	1917
Guzzo Francesco	1939		Perri Quinto	1943
Guzzo Giovanni	1931		Policicchio Antonia	1926
Guzzo Giuseppina	1919		Porco Anna	1928
Guzzo Ida	1939		Porco Benedetto	1920
Guzzo Luisa	1014		Porco Benedetto	1921
Guzzo Raffaele	1954		Porco Benedetto	1925
Ianni Maria	1928		Porco Francesca	1930
Longo Anna Rosa	1946		Porco Francesco	1942
Lorelli Carmela	1925		Porco Gallina Anna	1930
Lorelli Carmine	1931		Porco Gallina Saverio	1915
Luca Maria Teresa	1917		Porco Innocenza	1920
Magliocco Giuseppe	1913		Porco Maria	1928
Magnone Pietro	1928		Porco Rosa	1928
Maio Beatrice	1915		Pugliano Angela	1944
Maio Giuseppe	1924		Pugliano Luigi	1946
Maione Angelo	1915		Pugliano Marina	1949
Maione Carmela	1910		Pugliano Raffaele	1950
Maione Felice	1910		Rende Ferdinando	1911
Maione Francesca	1938		Samà Rosa	1942
Maione Francesco	1926		Scanga Angela	1940
Maione Francesco	1940		Scanga Genoveffa	1920
Maione Iolanda	1942		Scanga Luigi	1935
Maione Luigi	1948		Scanga Rita	1948
Maione Nicola	1920		Scanga Saverio	1913
Maione Rosa	1941		Scanga Teresa	1911
Maione Rosaria	1924		Sicoli Angela	1943
Maione Rosina	1938		Sicoli Antonio Maria	1931
Maione Teresa	1925		Simonelli Carolina	1912
Marozzo Maria	1939		Spinelli Rosaria	1949
Marsilio Alfonso	1933		Veltri Saverio	1918
Marsilio Vittorio	1910		Zaccaria Elena	1937
Mazzotta Domenico	1928		ZaccariaMaria	1937
Mazzotta Maria	1937		Zaccaria Michelina	1939
Muti Rosanna Sabatino	1933		Zaccaria Rosario	1930
Naccarato Angelo	1943		Zaccaria Stefano	1934
Naccarato Antonio	1926		Zaccaria Vittorio	1936
Naccarato Battista	1950		Ziccarelli Geniale	1919
Naccarato Francesca	1951		Ziccarelli Mario	1942
Naccarato Giuseppe	1928			
Naccarato Guerina Elvira	1929			
Naccarato Maria Carmela	1943			
Naccarato Matilde	1929			
Naccarato Rodolfo	1943			
Naccarato Vincenzo	1915			
Naccarato Teresa	1951			
Pagnotta Francesco	1925			
Palermo Antonio	1938			
Palermo Francesca	1950			
Palermo Maria	1917			
Palermo Nicola	1937			

COMMENTI FINALI
Final comments

Il *Cimitero di Lago* ci ricorda l'ex Monastero di S. Maria del Soccorso che dal 1561 al 1809 fu un centro di cultura e di istruzione ed i suoi ottomila defunti ci aiutano a non dimenticare i nostri cari che ci hanno lasciato. Pensando a loro, ci consoliamo vedendo che riposano in un ambiente abbellito da una natura florida e da cappelle e statue con epigrafi poetiche e celebrative.

Sebbene il Convento crollò per il progressivo abbandono, rimase sempre attiva la *Chiesa di S. Maria del Soccorso* per celebrare le SS. Messe, le novene e le commemorazioni dei defunti. Nei cimiteri, oggigiorno, le tombe dei defunti hanno dei nomi, dei dati anagrafici e spesso delle foto, diversamente di come era prima del 1879 quando le salme venivano anonimamente sotterrate in una fossa comune sotto o dietro le chiese.

The **Cemetery of Lago** reminds us of the former Monastery of Our Lady of Help that existed there from 1561 to 1809. It was a cultural and educational center and today its eight thousand burials help us to remember our beloved family members who have left us. Thinking of them, we console ourselves by seeing the impressive chapels and statues with poetic and commemorative epigraphs, all surrounded by a beautiful natural scenery.
Although constant neglect caused the Convent to collapse, the **Church of Our Lady of Help** always remained active to celebrate Holy Masses, novenas and funeral commemorations. Nowadays, tombs of cemeteries have names, dates of birth and of death and often photos, unlike what existed before 1879 when the bodies were anonymously piled up in large common graves under or behind churches.

Siamo discendenti della *Magna Grecia* dove il culto dei morti era molto sentito. Forse in questo modo ci illudiamo che i nostri cari defunti siano ancora vicini a noi, che ci guardano da lassù e ci proteggono e che in qualche modo continuano ad essere presente agli eventi che accadano in famiglia. Ciò potrebbe indicare che il nostro istinto di preservazione non ci permette di accettare passivamente il fenomeno della morte. Pensiamo piuttosto alla Vita Eterna quando davanti alle tombe preghiamo *Cristo in Croce*, la *Madonna Addolorata*, la *Madonna* della *Pietà* e del *Soccorso* e la morte non ci fa paura se abbiamo vissuto la vita nella grazia di Dio.

We are descendants of Magna Graecia where the cult of the dead was important socio-culturally. Perhaps through cults, we deceive ourselves into thinking that our dear departed relatives are still with us, that they guide and protect us from above and in some way continue to live within our families. This may indicate that our instinct of self-preservation does not allow us to passively accept death. At the grave site, we prefer to think about Eternal Life. We pray Christ on the Cross, Our Lady of Sorrows, Our Lady of Mercy and Our Lady of Perpetual Help. In fact, we do not fear death if have live in God's grace.

"…Ho bevuto ogni stilla di gioia e di dolore, di orrore e meraviglia, di violenza e tenerezza, di stanchezza ed energia, sparse lungo la mia strada. Che cosa rimpiango? Rimpiango il non vissuto, le cose monche assetate di completezza, i sogni assetati di realtà. Ma quando l'Oltre chiama a sé, un io ricco di vita vissuta, la semplice risposta è 'Si". Perché la morte è esperienza di vita."[61]

"… I drank every drop of joy and pain, of horror and wonder, of violence and tenderness, of fatigue and energy, that I found scattered along my path.What do I regret? I regret the non-lived, the unfinished tasks, dreams thirsty of reality. However, when Death calls, even if I am a rich successful man, the answer can only be 'Yes, I'm ready !'. This is because death is part of life. "

Il **lutto** è una crisi e come tale, ci spinge a riflettere su alcuni valori della vita e così, la perdita di un nostro caro parente o amico, dovrebbe stimolarci a crescere psicologicamente e spiritualmente per poi cercare di **vivere con più saggezza**.

Durante questa crisi dovremmo diventare **più riflessivi** e compassionevoli, cioè, meno egocentrici e materialisti in quanto abbiamo capito che la vita ci riserva delle sgradite sorprese e che rispetto agli affetti, i beni materiali sono insignificanti.

Mourning is a crisis and as such, it stimulates us to reflect upon some life values and thus overcoming the loss of our dear relatives or friends, helps us to grow psychologically and spiritually by learning to **live more wisely**.

During this crisis, we should become **more sensitive** and compassionate (show more empathy) but less self-centered and materialistic since have understood that life reserves us with unwelcomed surprises and that material wealth is insignificant compared to spiritual and moral values.

Poesia del laghitano Antonio Scanga

Cimiteru 1979

Friscu de juri…
De cruci spasu…
È 'na ferita…
Se rapa' sempre
Quandu ccè trasu…

Pensiero dello scrittore Norman Cousins (1915-1990)

La tragedia della vita
non è la morte
ma ciò che
facciamo morire dentro di noi
mentre viviamo.

"The **tragedy of life** is not death but what we let die inside of us while we live".

[61] Agnese Baggio, "*L'ora che chiama*", Piero Gribaudi Editore, Torino, 1993, p. 42.

Alcune RIFLESSIONI FILOSOFICHE e SPIRITUALI sulla MORTE

Prof. Luigi Aloe - Laureato in Filosofia e Professore di Italiano

Philosophical and spiritual thoughts about Death by
Prof. Luigi Aloe, Philosophy Graduate and Professor of Italian

"Sarà noto a tutti i buoni cittadini di Lago che lo scrivente conterraneo Luigi Aloe, ha un cugino, che partito per l'America all'età di undici anni, ritornò in Italia dopo che, ventiquattrenne, aveva conseguito una laurea in biologia che gli consentiva l'entrata in qualsiasi università italiana. Fu così che il medesimo pensò d'entrare (ben accolto) in una delle più antiche università d'Italia, dotata di un teatro anatomico, prossima a Venezia ovvero quella di Padova, diventando poi medico chirurgo. Sarà anche noto che il medesimo dott. Gallo, nei limiti di tempo consentitegli dalla sua professione, scrisse parecchi libri su dei medici illustri calabresi e su cittadini di Lago, resisi benemeriti per chiarezza negli studi. Ancora mi invita a discettare su questioni alquanto difficili, come quelle riguardanti il nostro vivere sulla terra, che può essere lungo o breve ma pur sempre limitato.

"It will be known to all the good citizens of Lago that he who writes, Luigi Aloe, has a cousin, who left for America at the age of eleven, returned to Italy after he had attained a degree in biology that the allowed entry into any Italian university. So he thought to enroll in Padua, one of the oldest universities in Italy, equipped with an anatomical theater, close to Venice where he become a medical doctor. It will also be known that the same dott. Gallo, within the limits of time allowed by his profession, wrote several books about the history of medicine in Calabria and about the citizens of Lago, considered precious for their clarity of presentation. Now he invites me to write about a rather difficult question, about the purpose of life on Earth, which can be long or short but always limited.

Entro subito nell'argomento, rispondendogli che a ragione, si pone delle domande sul suo limitato vivere, non certo millenario. Alcuni uomini superano i cento anni, ma nell'arco della propria esistenza, si chiedono cosa esista dopo l'immancabile trapasso nell'aldilà. Personalmente non amo considerarmi ateo perché, la storia insegna, il culto dei morti, è insito nella natura umana. Ne fanno fede le Piramidi d'Egitto dove il Faraone era ritenuto figlio del dio Sole. Il nostro divino poeta Dante Alighieri, le cui ceneri riposano a Ravenna, scrisse cantici sublimi sul Paradiso, qualo lo immaginava, seguendo la nostra religione e rivolgendosi alla Madonna, scrisse:

'Donna, se' tanto grande e tanto vali
che qual vuol grazia e a te non ricorre,
sua disïanza vuol volar senz'ali.'

I immediately begin by answering him that he rightly questions the meaning of our life, shot, not millenary. Some men are over a hundred years old, but in the course of their existence, they wonder what exists after the inevitable passing into the afterlife. Personally, I don't like to consider myself an atheist because history teaches us that the cult of the dead is inherent in human nature. This is attested by the Pyramids of Egypt where the Pharaoh was considered the son of the Sun god. Our divine poet Dante Alighieri, whose ashes rest in Ravenna, wrote sublime songs about Paradise, as he imagined it, following our religion and turning to the Madonna , he wrote:

"Woman, if so great and so worthy
he who wants grace and does not turn to you,
he wishes to fly without wings. "

Altri poeti quale il Leopardi o il Pascoli pare non trattino l'argomento. Il *Foscolo* nei "*Sepolcri*", suo componimento poetico, è del parere che anche la speranza, personificata come una divinità, sia priva di sostanza. All'opposto, forse il morire, ci libera dai nostri travagli quotidiani. Il morire (l'urna) è una gioia per chi lascia 'eredità d'affetti'. L'uomo che si diparte da questo mondo, pare voglia rivivere nella prole e così per millenni.

Other poets such as Leopardi or Pascoli do not seem to deal with the subject. Ugo Foscolo (1778-1827) in the "Sepolcri", his poetic composition, is of the opinion that hope, personified as a deity, is also devoid of substance. On the contrary, perhaps dying frees us from our daily problems. Dying (the urn) is a joy for those who leave an "inheritance of affection". The man who departs from this world, seems to want to relive for millennia through his offspring.

Per rispondere allo stesso dott. Gallo, credo che la nostra Ragione sia limitata, tuttavia ho necessità di Luce e non di Buio, per cui mi dichiaro credente nel senso che la Fede supera la Ragione.

To answer Dr. Gallo, I believe our Reason is limited, nevertheless I need Light, not Darkness, so I declare myself a believer in the sense that the Faith exceeds Reason.

Un tempo la gente di Lago andava a piedi a *Paola* alla *Festa di S. Francesco*. Personalmente sono stato molte volte a Paola e mi sono addentrato nei cunicoli sotterranei umidi perché prossimi a un fiume, dove San Francesco viveva. Nel Santuario anche le pietre e l'immenso ponte parlano, testimoniando le gesta di S. Francesco, per cui la Fede sincera si vede ogni giorno negli occhi dei fedeli.

Once upon a time the people of Lago used to walk to Paola during the Feast of St. Francis. Personally I have been to Paola many times and I went into the damp underground tunnels because they were near a river, where St. Francis lived. In the Sanctuary also the stones and the immense bridge have a story to tell, testifying the deeds of St. Francis, for whom sincere Faith is seen every day in the eyes of the faithful.

Può sembrare strano ma lo stesso mi chiede come vedo i cimiteri. Rispondo che mi appaiono come dormitori, dove bisogna entrare cauti e riverenti e avvicinarsi a coloro che non sono più, ma che ci hanno amato; con i quali abbiamo parlato, convissuto, sorriso, pianto. Mi è capitato d'osservare l'apertura di un loculo. Mi si creda, non ho visto né ossa né vestiti, né scarpe ! Ho pensato ed ho provato consolazione: pare che il nostro corpo sia composto per la maggior parte, non di ossa o di carne, ma di acqua e che la nostra vera madre, come voleva *S. Francesco d'Assisi*, sia la terra ! Anche gli alberi si nutrono di terra; essi si librano verso il Cielo; dunque il Cielo è la nostra speranza.

It may seem strange but he asked me what I think of cemeteries. I answer that they appear to me as dormitories, where we must enter cautiously and reverently and draw closer to those who no longer exist, but who have loved us; with whom we talked, lived, smiled, cried. I happened to observe the opening of a niche. Believe me, I have seen neither bones nor clothes, nor shoes! I thought and felt consolation: it seems that our body is composed for the most part, not of bones or flesh, but of water and that our real mother, as St. Francis of Assisi wanted, is the earth! Trees are fed by the soil; they hover towards the Heavens; therefore the Heavens are our hope.

Forse *Giacomo Leopardi* nell'*Infinito*, suo componimento, si riscatta. Noi comuni mortali dobbiamo librarci verso l'Infinito; scopriremmo Dio ! Tuttavia non voglio esser ripetitivo e quanto affermo sarà noto anche al *dott. Mario Carusi* residente anche lui a Padova.

Perhaps Giacomo Leopardi in his composition, the "Infinite", redeems himself. We ordinary mortals must hover towards the Infinite; we would discover God! However I do not want to be repetitive and what I say will also be familiar to Dr. Mario Carusi also a resident of Padua.



Translation of Giacomo Leopardi's poem the "Infinite"

"I've always loved this solitary hill,
I've always loved this hedge that hides from me
So much of what my earthly eyes can see.
For as I sit and gaze, all calm and still,
I conjure up my thoughts; my mind I fill
With distances that stretch out boundlessly
And silences that somehow cannot be
Heard by my heart, which feels a sudden chill.
It seems these rustling leaves, this silence vast
Blend into one. Eternity draws nigh.
The present sounds and seasons, those long past
Become one sea of endless lives and deaths.
My thought is drowned, and yet it does not die:
It plunges into sweet, refreshing depths".

A Lago un tempo si praticava l'arte serica ovvero della seta, ormai superata. Pare che quest'arte provenga dalla Cina. A Lago vi erano molti alberi di gelso presupposto essenziale per aver la seta. Si assisteva alla metamorfosi di una farfalla, un bruco bianco giallino, che nutrendosi di foglie di gelso, formava della bava su cui s'avvolgeva, trasformandosi in bozzolo. Il bozzolo veniva messo nell'acqua calda e dalla sua lavorazione, si ricavava la seta. Poi una specie di seme si conservava per l'anno successivo. Ma alla base c'era la vita che si ripeteva con la rinascita della farfalla. Ricordo che in casa arrivavano delle *farfalline bianche* che di sera ruotavano sotto il piattino delle lampadine. Molta gente comune pensava che fossero le anime dei morti e veneravano le farfalline. Si sedeva presso la porta di *Don Carlo Carusi* una certa '*Zà 'Ntonetta* che la gente comune chiamava "*Zà 'Ntonetta da Pulletta*" ! Per lei, la farfalla era una speranza di vita" !

Once upon a time, sericulture was practiced in Lago, now outdated. It seems that this art comes from China. In Lago there were many mulberry trees, an essential prerequisite for producing silk. We use to witness the metamorphosis of a butterfly, a yellowish white caterpillar, which, feeding on mulberry leaves, produced some slime with which it wrapped itself up, turning into a cocoon.

The cocoon was then placed in hot water and from its processing, silk was obtained. Then a kind of seed was preserved for the following year. But at the base of all this, was life that was repeated with the rebirth of the butterfly. I remember that in the house came white butterflies that in the evening, rotated around the light bulb. Many ordinary people believed that these butterflies were the souls of the dead and worshiped the little butterflies. A waman called "Zà" 'Ntonetta" whom the common people called "Zà" Ntonetta da Pulletta " ("Aunt Antoinette of the Butterfly"was sitting at the doorsteps of Rev. Carlo Carusi's home! For her, the butterfly was a hope of life "!



CAMPANE poesia in dialetto laghitano di **Giovanni Palermo** (1912-2011)
"Bells" a poem by Giovanni Palermo (1912-2011) in Laghitan dialect
(insegnante laghitano che abitava vicino Roma- a Laghitan teacher who lived near Rome)

"Campane lamentuse chi sunati
quandu a morte cu lla hauce méta
'ccu lu lamiantu vuastru accumpagnati
hina alla hossa: quete, quete, quete.

Campane: è triste l'ecu chi vassati.
Cumu nu martellare se ripeta:
ccu 'llu linguaggiu vuastru vui parrati
quandu arriva chill'ura tantu 'ngrata.

Ma quandu è l'ura dell'Ave Maria
u suanu rispettusu se tramuta
chi da' allu core na malincunia
ed a pregare 'te 'mbita: duce, duce,
vasciandu a capu ppe rispiattu a " Maria",
allura campane: vui cangiate a vuce."

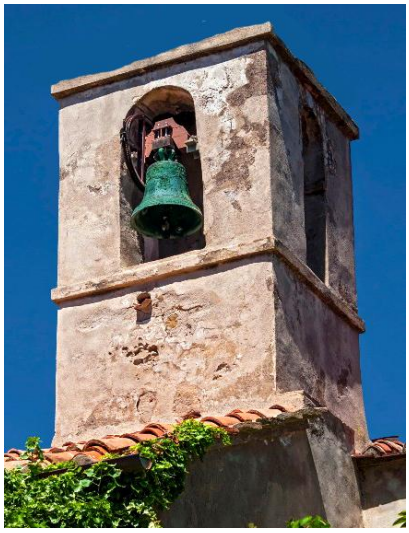

CCHI D'IA' LLA MORTE …?!

poesia di **Antonio Scanga** in dialetto laghitano 13 gennaio 2014

What is Death *…?! poem by* Antonio Scanga in Laghitan dialect January 13 2014

L'eterno e irrisolto dilemma della vita e della morte

The eternal unresolved dilemma about life and death

Circandu e ti nde 'hare 'na raggiune
A vote riasti suvu a ccè penzare
Forse ca l'anni 'a 'hanu abbicinare
Pecchì un cè pianzi quandu sì guagliune

Forse è 'na scusa de lu Patreternu
Quandu dicìda de ne 'hare male
A carne viva ccù d'acìtu e sale
Ppè scrivare i ricordi a 'nu quadernu

'U sule nascia e moradi ogne jurnu
Na pampina ritorna a primavera
Ma n'uaminu chi piglia 'sa carrèra
Lassa lla casa e 'un ccè 'hà cchjù rituarnu

E' 'na campana surda intra 'na ricchia
Quandu ndè porta le persune care
Lassa lli suanni ppè tt''i ricurdare…
'na luce appiccicàta intra 'na nicchia

'Nu scuru ndò nun passanu mai l'ure
Na notte senza luna e senza stilli
Nò viantu chi te scàrma lli capilli
Nò risu nò piacire e nò duvure

No d'acqua chi revùlladi a nu jume
No mare chi s'arrìnadi ccù l'unda
E nun c'è d'acquazzina chi te 'mpùnda
'nu mìcciu addissiccàtu intra nu lume

Ti nde dimmàndi senza 'u 'hare apposta
L'inteligenza nostra è misa m'prova
Ma nullu n'ha vutatu na parova
Ma nullu n'ha vutàtu na risposta

Vaju abbussandu a 'nu purtune chiusu
Ppè mme spesàre 'i pisi c'aju n'cuallu
Chiamu l'amici..e 'u d'ia affacciatu nullu…
Nemmenu mamma e patre m'hau respùsu

Ppè quantu haju capitu e sacciu ia
Suvu ncù core 'e nivuru se vesta
Ma è d'acu e fivu n'manu a chine resta
Ppè ricamare ccù l'ipocrisia…

L'ultimo rito di Gina Valle
The Last Rite by Gina Valle

Gina Valle (nata a Toronto nel 1962) figlia dei laghitani *Domenico Valle* (*n.1932*) e *Giuseppa Ziccarelli* (*n.1943*), vive a *Toronto (Canada) ed* avendo completato presso l'Università di Toronto il *Dottorato di Ricerca (PhD) in Multiculturismo*, ha studiato come le varie etnie si confrontano nell'interpretazione filosofica del medesimo fenomeno socioculturale. Tramite il suo documentario "***L'ultimo rito***" presentato il 13 ottobre 2009 presso l'*Innis Town Hall Theatre* di Toronto, ha cercato di far comprendere come le varie religioni (islamica, buddista ed induista) affrontano il tema della morte. Gina ha affermato: "*Fare questo documentario mi ha permesso di sviluppare un differente modo di guardare la morte. Ho imparato che con la morte, la vita non finisce ma c'è una transizione da una forma di vita ad un'altra."*



Gina Valle (born in Toronto in 1962) daughter of the Laghitans Domenico Valle (b.1932) and Giuseppa Ziccarelli (b.1943), lives in Toronto (Canada) and having completed her PhD at the University of Toronto in "Multicultural Studies and Teacher Education", she studied how the various ethnic groups confront each other in the philosophical interpretation of the same socio-cultural phenomenon. Through her documentary "**The Last Rite**" presented on October 13th 2009 at the Innis Town Hall Theater in Toronto, she tried to understand how the various religions (Islamic, Buddhist and Hindu) deal with the **theme of death**. Gina said: "*Making this documentary allowed me to develop a different way of looking at death. I learned that with death, life does not end but there is a transition from one form of life to ano*ther".

"Dall'intreccio di riflessioni sulla morte di mio padre, alle discussioni con i capi spirituali, con i professionisti e i sanitari addetti alle cure palliative, *"**L'ultimo rito**"* esplora i motivi che sono alla base della nostra paura della morte e cerca di dare una risposta del perché, nel mondo moderno, si faccia di tutto per prolungare la vita e nascondere la realtà della morte.

Questo documentario permette di riflettere sulle ragioni che ci portano a percepire la morte come una visione tenebrosa e cerca di fare luce sul mistero della morte stessa. E, cosa ancora più importante, *"L'ultimo rito"* vi darà il coraggio di continuare a porvi domande su questa vita e sull'Aldilà".

"By weaving reflections of my father's death into discussions with spiritual leaders, practitioners and palliative care workers, ***The Last Rite*** explores why we fear death and why in the modern world we try everything possible to prolong life and hide the reality of death.

This documentary provides insights into why death is viewed with such darkness and shed light into the mystery of death. Most importantly, *The Last Rite* will give you the courage to continue asking questions about this life and beyond".

Ufficio Cimiteriale Comunale di Lago

Cemetery Office at Lago's City Hall

- **Concessione di loculi ed ossari**
  Vault burials and ossuary rights

Le concessioni dei **loculi** vengono rilasciate solo ed esclusivamente al momento del decesso di una persona che abbia il diritto di essere accolta in uno dei cimiteri del Comune (Lago o Terrati).

Requests for **burials vaults** must be presented only after the death of an individual who has the right to be buried in the Cemetero of Lago or Terrati.

Le concessioni degli **ossari** vengono rilasciate al momento della riesumazione della salma, analogamente i **cinerari** vengono rilasciati dopo la cremazione. Se la salma della persona deceduta si trova in un'altro Comune la concessione viene rilasciata all'atto della presentazione dei documenti di accompagnamento della salma, che deve avvenire dall'**Ufficio Cimiteriale Comunale** (più precisamento chiamato "**Ufficio Tecnico Settore Urbanistica, Territorio, Patrimonio ed Ecologia "**) durante le ore di apertura al pubblico **(dal lunedì al venerdì dalle 8.30 alle 13.00)**, dopo l'arrivo del feretro a Lago. Il responsabile dell'Ufficio é l'**Arch. Francesco Mazzotta**, *telefono ufficio* **0982-454071**.

Ossuary rights are granted after disinterments of bodies and **cinerary** rights only after cremation. If the body of the deceased is found in another town, the requests with proper documentation can be presented to Lago's **Cemeterial Office** (its exact name is **"**Ufficio Tecnico Settore Urbanistica, Territorio, Patrimonio ed Ecologia") whose office hours are from **8:30 AM to 1 PM**, Mondays thru Fridays, once the body is transported to Lago. The Director of the Office is **Architect Francesco Mazzotta**, phone number **0982-454071**.

Al momento della morte di una persona, il coniuge o il parente più deve fare richiesta, all'**Ufficio Cimiteriale Comunale** la concessione di un **loculo** che provvederà ad assegnarlo a nome del defunto per cui è stato chiesto**.**

When an individual dies, the spouse or a close relative must present a request to the Municipal Cemeterial Office to obtain a niche space issued with the name of the deceased.

Si ha **diritto** ad una concessione di un **loculo** se l'individuo deceduto era **nativo** o **residente** nel Comune in questione, se era **sposato** con un residente della stessa località, se la famiglia già possiede una **cappella** nel cimitero municipale o se un familiare é l'affidatario delle sue **ceneri**. Se si desidera attivare una "**lampada votiva**", bisogna contattare l'Ufficio Cimiteriale.

Niche space may be granted if the deceased was a **native** or a **resident** in that given town, was **married to a local resident**, was a member of a **family** that **owns a chapel** in the municipal cemetery or if a relative is the **entrustee of the cinery urn**. If a "**votive lamp**" is to remain lit, the Cemeterial Office must be contacted.

REGOLAMENTO Cimiteriale dei Servizi Funebri e di Polizia Mortuaria a Lago
Cemeterial REGULATIONS of Funeral Services and of Mortuary Authorities in Lago

Il "Regolamento Cimiteriale dei Servizi Funebri e di Polizia Mortuaria" è stato deliberato nel 1997 dal **Consiglio Comunale di Lago** ed è composto da **49 articoli** basati sulla Legge Senitaria del 27/07/1934 n. 1265, sul D.P.R. 285 del 10/09/1990 n. 285 e sulla L.R. 19 del 2004.

Alcuni regolamenti sono:

- l'Ufficiale di Stato Civile compila l'Atto di Morte e rilascia l'**autorizzazione al seppellimento** dopo aver richiesto eventuali accertamenti necroscopici ed avvisato l'Azienda Sanitaria Locale quando la morte era divuta a malattie infettive diffusive;
- il medico **necroscopo** dovrà effettuare la visita **tra 15 e 30 ore dal decesso** ed inviare il referto all'Autorità Giudiziaria per decessi non naturali o delittuosi o per i nati morti, indicando l'età ed il peso del feto;
- nessun cadavere puà essere **seppellito da 24 a 48 ore dal decesso**;
- gli esiti di **autopsie** eseguite in studi anatomopatologici universitari, debbono essere comunicati al Sindaco ed al Servizio Sanitatio Locale (se la causa di morte sia una malattia infettiva diffusiva);
- Il Cimitero di Lago dovrà essere **recintato** da un muro perimetrale alto almeno 2,5 metri;
- Nel Cimitero potranno essere seppelliti dei cadaveri che in vita erano **residenti** di Lago e di **residenti e non-residenti** che erano proprietari di una propria cappella o di un loculo;
- La vigilanza e manutenzione del Cimitero è gestita dal Sindaco che incarica il "**custode necroforo**" il quale riceve e conserva le autorizzazioni per le sepolture mantenendo aggiornato un apposito **registro** giornaliero, compilato in due copie (una per il Comune);
- La **Camera Mortuaria** dove i cadaveri sostano prima del seppellimento, deve essere ben illuminata e ventilata, le pareti lavabili ed avere dell'acqua corrente;
- l'**Ossario Comune** che si trova sul viale CC del Cimitero, consiste in una cripta sotterranea per raccogliere le ossa provenienti da esumazioni;
- Il Comune di Lago deve possedere una **Planimetria del Cimitero** in scala 1:500, aggiornata ogni 5 anni;
- Le **inumazioni**, poco richieste a Lago, ubicate allo spazio esterno dove il viale SS s'incontra con il viale F, debbono essere profonde m.2, lunghe m.2,2 e larghe m.0,8 ed essere contraddistinte da un cippo in marmo bianco;
- Le assegnazioni a privati di **spazi cimiteriali** per costruire cappelle gentilizie, edicole funerarie e blocchi di loculi sono determinate dall'Ufficio Tecnico Comunale previa approvazione del Sindaco su parere della Commissione Edilizia Comunale;
- Il Sindaco dovrà autorizzare un eventuale **trasporto di salme fuori del Comune** di Lago;
- Le **esumazioni** e le **estumulazioni ordinarie** alla scadenza dei termini sono regolate dal "custode necroforo" mentre quelle **straordinarie** al di fuori dei termini, sono autorizzate dal Sindaco o dalle Autorità Giudiziarie.

The "**Cemeterial REGULATIONS of Funeral Services and of Mortuary Authorities**" were enacted in 1997 by **Lago's Municipal Council** and it consists of **49 Norms** based on Public Health Law no. 1265 of July 27th 1934, on the Presidential Decree n. 285 of September 10th 1990 and on the Regional Law no. 19 of the year 2004.

Some of these Norms are:

- The Municipal Registrar fills out Certificates of Death and **authorizes burials** after requesting possible necroptical tests and informing Local Public Health Authorities if death was due to infective and invasive agents;

- **medical pathologist** must examine cadavers at least 15 hours after and less than 30 hours after the occurrence of death and send his report to Court Authorities for non-natural and violent deaths or for stillbirths, indicating fetal age and weight;

- a dead body must be **buried within 24-48 hours after death**;

- results of **autopsies** performed in pathological anatomy of a university, must be sent to the Mayor and to the local Public Health Authorities (if the cause of death was an invasive infection);

- surrounding Lago's Cemetery there must be **fence** which is at least 2.5 m. high;

- Lago's Cemetery admits burials of former residents of Lago but also of those who were not residents but own a chapel or a vault;

- custudy and maintenance of the Cemetery is managed by the Mayor through a **guardian** or **undertaker** who receives and keeps records of burial orders, and lists them in a daily register filled out in two copies (one for City Hall);

- the **Mortuary**, a room where corpses are kept before burial, must have proper light and ventilation, with with running water and washable walls;

- the **Common Ossuary** located on CC Alley of the Cemetery, is an underground crypt where exhumed bones are deposited;

- Lago's Municipal Office is required to prepare **Cemetery Planimetries** 1:500 every five-years;

- **undeground burials**, uncommon in Lago and localized externally to the junction of SS Alley with F Alley, must be 2 m. deep, 2.2 m. long and 0.8 m. wide and must be contraindicated with a white-marble memorial stone;

- the Municipal Technical Office with the approval of the Mayor and the Minicipal Construction Commission, grants private citizens **cemeterial space** to build chapels, shrines or vault blocks;

- **transportation of bodies outside of Lago** must be authorized the Mayor;

- when burial rights expire, extraction of **bodies from graves and crypts** are carried out **routinely** by the undertaker or **extra-ordinarily** in other periods if ordered to do so by the Mayor or by Court.

TUMULAZIONI, ESTUMULAZIONI ed INUMAZIONI
VAULT BURIALS, EXHUMATION and GROUND BURIALS

Le dimensioni dei **loculi** dipendono dalla corporatura e statura media dell'uomo/donna italiano che sono aumentate col tempo. L'altezza media in particolare è notevolmente cresciuta, quindi lo standard dimensionale dei loculi deve essere aggiornata.

Per le nuove costruzioni è preferibile che siano garantite misure di ingombro libero interno per tumulazione di feretri non inferiori ad un parallelepipedo di **lunghezza m 2,25**, di **larghezza m 0,75** e di **altezza m 0,70** posti in una cassa di zinco dello spessore minimo di **0,66 mm**, sigillata ermeticamente e posta in una bara di legno. Il periodo di mineralizzazione completa é superiore a venti anni. Per le **nicchie cinerarie** individuali dette misure non potranno essere inferiori rispettivamente a **m 0,30**, **m 0.30** e **m 0,50**.

The size of **burial vaults** stems from an acknowledgment that the average size of build and height of the Italian man / woman has changed. The average height in particular has significantly increased, so the standard vault sizes must be updated.

For new constructions it is preferable that internal free space measurements are guaranteed for burial of coffins not inferior to a parallelepiped **m 2.25 long by m 0.75 wide and by m 0.70 high** placed in a casket lined with **0,66 mm of zinc**, hermetically sealed and place within a another wooden coffin. Complete decomposition of bodies takes at least twenty years. For individual **cinerary vaults**, the said measurements cannot be less than 0.30 m, 0.30 m and 0.50 m, respectively.

Il loculo deve soddisfare alla condizione di essere un vano **impermeabile ai liquidi** ed **ai gas** per l'accoglimento del cadavere collocato all'interno di una **duplice cassa** (stagna anch'essa), tenendo conto che il cadavere è in piena attività **putrefattiva** generando liquidi e gas aggressivi (di natura chimica e biologica). Quindi occorre dare attenzione allo spessore delle pareti dei fabbricati a loculi (alla loro trasmittanza ad esempio per evitare sbalzi di temperatura eccessivi). Gli **sbalzi temici** incidono sul microclima del vano chiuso del loculo e quindi anche sulla resistenza della cassa metallica alla pressione dei gas di putrefazione del cadavere che è sensibile ad eccessivi sbalzi termici. Infatti, è ricorrente la perdita di tenuta, sia delle saldature che delle pieghe del cofano metallico, determinando la fuoriuscita di alcuni litri di liquidi putrefattivi e di gas.

To properly hold corpses, vaults must must be impermeable to liquids and gases. Its watertight double case prevents the outflow of putrified liquids and aggressive gases (of chemical and biological nature) produced by the decomposing body. It is necessary to pay attention to the thickness of the vaults to avoid sudden excessive changes of temperature which affect the microclimate of the closed vault compartment and increase gas production that exert pressure on its metal casing. Breaks of the welded seals can cause the escape the escape of many liters of putrefied liquid and a great amount of gas.

Con il termine "**inumazione**" si intende il seppellimento di un cadavere posto in una cassa di legno, in una fossa scavata dentro terra, finalizzata a rendere possibile la mineralizzazione delle materie organiche entro una **decina di anni**. A Lago, però, per tradizione, l'inumazione non è richiesta.

The term "**ground burials**", tradidionally unrequested in Lago, means to place a cadaver in a wooden casket and bury it underground. This permits the body to decompose into its natural minerals within a period of **ten years**.

Se la tumulazione consiste nel porre il feretro in un **loculo**, l'**estumulazione** è l'operazione contraria, quella di estrarre un feretro dal loculo dove era stato tumulato per essere immediatamente tumulata in un altro loculo dopo aver ottenuto l'autorizzazione dall'Ufficio Cimiteriale Comunale. Durante i mesi caldi, da aprile a ottobre compresi, questa operazione non viene eseguita, tranne che nei casi in casi rari di effettiva ed improrogabile necessità.

While burial vaults refer to placing a dead body in a **niche space**, **exhumation** means to remove a cadaver from a vault and immediately place it in another vault with the approval of the Municipal Cemeterial Office. Due to high temperatures, this procedure is not permitted from April to October, unless forced by needs for immediate action.

CREMAZIONE- CREMATION

L'incenerimento è un **rito antichissimo**, una consuetudine millenaria presente in Asia, soprattutto in India. Anche in epoca romana, i pagani usavano bruciare i corpi dei martiri e sbeffeggiavano i cristiani perché credevano nella resurrezione e nell'immortalità. Al tempo dell'Illuminismo, l'incenerimento era un modo per manifestare il proprio ateismo e per ribadire la ribellione contro la **Chiesa Cattolica**. Fino a quando, il **5 luglio 1963** il **Santo Uffizio** lasciò ai cattolici la libertà di scegliere di poter essere cremati. In sintesi, il **Codice di Diritto Canonico** dice: "*La Chiesa raccomanda vivamente che si conservi la consuetudine di seppellire i corpi dei defunti; tuttavia non proibisce la cremazione, a meno che questa non sia stata scelta per ragioni contrarie alla dottrina cattolica*". In una società che tende ad esorcizzare e a nascondere la morte, i cimiteri ci ricordano i nostri limiti e la nostra precarietà come persone umane.

Incineration is a **very ancient ritual**. It's an old custom of thousands of years ago, from Asia and especially India. Even in Roman times, pagans used to burn the bodies of martyrs and mocked Christians for believing in resurrection and immortality. During the Enlightenment Age, incineration was a way to manifest one's atheism and to show antagonism against the **Catholic Church**. Finally, on **July 5th 1963**, the **Holy Office of the Vatican** proclaimed that Catholics could freely choose to be cremated. In summary, the **Code of Canon Law** says: "The Church strongly recommends the custom of burying corpses and does not forbid cremation, unless it is deliberately chosen to challenge Catholic doctrine ". In a society that tends to exorcise and hide death, cemeteries remind us of our limitations and our precariousness of human beings.

Le tombe che conservano i resti mortali (ma anche le urne con le ceneri), corredate di foto, nome, cognome e qualche scritta, sono uno strumento visibile per rafforzare il legame affettivo con coloro che ci hanno preceduto. In **passato**, la Chiesa **si oppose** perché l'introduzione dell'incenerimento alimentò campagne di propaganda antireligiosa e anticristiana che irridevano l'usanza cristiana della sepoltura. **C'era la volontà di affermare che con la morte tutto finisce**, che non esiste l'immortalità e tanto meno la resurrezione dei corpi.

The tombs that preserve the mortal remains (but also the urns with the ashes), accompanied by photos, name, surname and some written, are a visible tool to strengthen the emotional bond with those who have died before us. In the past, the Church was against it because body incineration fueled anti-religious and anti-Christian propaganda campaigns that mocked the Christian custom of burial. Most people affirmed that with death everything ends, that there is no immortality, much less the resurrection of bodies.

Una salma può essere cremata se esiste una **disposizione testamentaria del defunto**, se il defunto era iscritto ad una associazione per la cremazione e se il coniuge, o un parente più prossimo, lo richiede espressamente sottoscrivendo un Atto Sostitutivo di Notorietà. La cremazione è un servizio **a carico del cittadino richiedente**, pertanto l'impianto di cremazione potrà essere scelto dai familiari del defunto eventualmente consultando per informazioni all'**Ufficio Cimiteriale Comunale**. Al momento della morte deve essere richiesta l'autorizzazione all'**Ufficio di Stato Civile Comunale.** La domanda deve essere presentata dal coniuge del defunto o da un parente più prossimo, individuato secondo gli art. 74 e seguenti del Codice Civile. Le **ceneri** possono anche essere tumulate in un loculo, oppure in una tomba di famiglia già dati in concessione.

A corpse can be cremated if the deceased willed to do so, if he belonged to an association pro-cremation of if the spouse or a close relative formally requested it with a self-declaration affidavit. The cost of cremation is to be **paid by those who requested it** and thus the place and installation can be chosen by the relatives of the deceased with the help of the **Municipal Cemeterial Office**. Cremation authorization is issued by the **Municipal Registrar Office** and the request is to be presented by the spouse or by a close relative according to article 74 of the Civil Code. **Mortuary ashes** can alo be buried in vaults or within family chapels.

Nel Comune di **Carpanzano CS** è attivo un servizio autorizzato di cremazione ("*L'araba Fenice*") disponibile anche per gli utenti dei Comuni vicini come Lago CS. È a 41 km ad ovest di Lago ed è l'unica struttura di cremazione in Calabria. Il servizio di trasporto all'impianto di cremazione viene svolto dalle Ditte di Onoranze funebri private, perciò, il cittadino deve rivolgersi ad una ditta di sua fiducia, per concordare il trasporto.

There is no cremation service in Lago CS but at the Municipality of **Carpanzano CS** there is an authorized cremation service ("*L'araba Fenice*") that can be used by citizens of nearby towns, such as, Lago CS. It is 41 km west from Lago and is the only cremation service in Calabria. Trasportation fees to and from Carpanzano must be paid by those who require it and the service is supplied by local Funeral Homes.

I **vantaggi** che derivano dalla **cremazione**: i parenti del defunto non dovranno più preoccuparsi della sistemazione delle loro spoglie in futuro, avendo la certezza che i resti mortali non finiranno in un **ossario comune**[62].
Inoltre, questo processo riduce i **costi** del Comune e dei parenti del deceduto e risolve il problema della mancanza di **spazio** nei cimiteri dove solo un loculo occupa uno spazio di almeno 2,25 m X 0,75 m X 0,70 m. di muratura. Purtroppo però la cremazione causa l'inquinamento dell'aria con l'**emissione** di **gas** e di **metalli pesanti** presenti nel corpo stesso.

The **advantages for choosing cremation**: the relatives of the deceased will no longer have to worry about removing and burying again body remains in a **common ossuary**. Moreover, this process means cutting costs for both City Hall and the relatives of the deceased and solves the problem of the lack of space in cemeteries where for a vault occupies at least 2.25 meter by 0.75 meters by 0.70 meters. Unfortunately, however, cremation causes air pollution because of the emission of gases and heavy metals from corpses.

[62] Attualmente l'**ossario comune** si trova su **viale CC** del Cimitero di Lago, vicino il monumento a Luigi Aloe, lungo il lato interno della **Chiesa di S. Maria del Soccorso**. Nowadays, the **common ossuary** is found along **CC Alley** of Lago's Cemetery, near Luigi Aloe's monument, on the inner side of the **Church of Our Lady of Help**.

Secondo la Circolare del Ministero della Salute 10/1998, le ossa ed i resti mortali inconsunti rinvenuti in occasione di esumazioni ordinarie dopo un periodo di 10 anni od estumulazioni dopo un periodo di 20 anni, possono essere avviati alla cremazione a richiesta degli aventi titolo, previa autorizzazione dell'Ufficiale di Stato Civile.

According to the "Circular of the Ministry of Health 10/1998", bones and bodily remains found during ordinary exhumations after a period of 10 years or removal from vaults after 20 years, can be cremated at the request of the authorized persons once authorization from the Civil Status Officer is obtained.

Le ceneri mortuarie possono essere **tumulate** solo in area cimiteriale e può avvenire in celletta individuale o collettiva, in sepoltura di famiglia o loculo anche in presenza di un feretro e la durata della tumulazione è prevista in 35 anni o frazioni annuali fino alla concorrenza di tale periodo;
Possono essere **inumate** solo in area cimiteriale. C'è una lenta dispersione delle ceneri e la durata dell'inumazione prevista è di 5 anni, rinnovabile annualmente fino alla durata massima di 10 anni. L'urna cineraria destinata alla inumazione deve essere di materiale biodegradabile in modo da assicurare la dispersione delle ceneri entro il periodo di inumazione. Il servizio di inumazione delle ceneri, la fornitura del cippo comprensivo di targhetta è effettuato dal Comune, previo pagamento della relativa tariffa.

Mortuary ashes can be **preserved in vaults** only in the cemetery area whether in an individual or in a collective cell, in family burials or vaults even where there is a casket and the duration of the burial is expected to be up to 35 years;
They can be **buried underground** only in the cemetery area. Ashes will slowly disperse and the duration of the burial is expected to be 5 years, renewable annually up to the maximum of 10 years. The buried cinerary urn must be biodegradable so as to ensure the dispersion of the ashes within the period of burial. The burial service of the ashes, the supply of the memorandum including plate is paid by the Municipality once the given tariff is paid.



La scelta dell'**affidamento dell'urna** contenente le ceneri è rimessa alla libera volontà del defunto manifestata in vita. L'affidatario dell'urna può essere qualunque persona, ente, o associazione dopo autorizzazione Comunale.
In caso di decesso dell'affidatario potrà essere presentata una nuova richiesta di affidamento, sempre nel rispetto della volontà del defunto delle cui ceneri si tratta, o altrimenti l'urna dovrà essere restituita al cimitero che, se non diversamente disposto dagli aventi titolo, provvederà alla dispersione nel cinerario comune.
Presso gli Uffici Comunali è predisposto un apposito registro cimiteriale nel quale dovranno essere annotati i dati anagrafici del defunto cremato, quelli dell'affidatario, il luogo di conservazione delle ceneri, le eventuali variazioni intervenute e gli esiti degli eventuali controlli effettuati. La dispersione in mare o nei fiumi è ammessa per le ceneri di qualsiasi defunto ad oltre mezzo miglio dalla costa, in zone libere di abitati, da natanti o manufatti.

Finding someone to **entrust the cinery urn** depends on the choice the deceased when he was alive. Once Municipal authorization is obtained, this can be any person, entity, or association. If the entrustee dies, a new assignment request may be submitted, always respecting the will of the deceased, or otherwise the cinery urn must be returned to the cemetery which, unless otherwise provided those who are authorized, will disperse the ashes in a common cinerary. At the Municipal Offices there is a special cemetery register where personal data of the cremated individual are noted, the details of the entrustee, the place where the ashes are kept, any changes that have occurred, and the results of any checks carried out. For the ashes, dispersion at sea or in rivers is allowed as long as it is located at least a half-mile from the coast, in non inhabited, swimming or obstructed areas.

RICONOSCIMENTI
ACKNOWLEDGEMENTS

Si ringrazia il **Comune di Lago**:

- il Sindaco dott. **Enzo Scanga**
- l'Architetto **Francesco Mazzotta** per i dati che mi ha fornito
- l'Ingegnere **Roberto Benedetto** per le Mappe Cimiteriali
- il Geometra **Mario Sacco** per le Mappe Cimiteriali
- il personale dell'Ufficio Anagrafe

Immensa gratitudine alla Dott.ssa **Luisa Stancati** e al Sig. **Giuseppe Cino** per la ricerca per identificare i nominativi delle cappelle e dei loculi a Lago e a Terrati, al Prof. **Franco Ferlaino** per la sua preziosa Prefazione e al Prof. **Luigi Aloe** per le sue riflessioni sul tema del libro.

Un sentito riconoscimento al Sig. **Antonio Scanga** per le sue poesie, al Dott. **Martino Milito** per i suoi suggerimenti sulla storia di Lago e al Dott. **Nicola Paoli** per il suo prezioso servizio fotografico del Cimitero con l'utilizzo di droni.

In Italia, *Ugo Foscolo (1778-1827)* nel carme "*Dei Sepolcri*" concluse che il cimitero era importante per evitare di dimenticarci i nostri cari defunti. L'autore vide l'importanza del camposanto per tenere "vivi" i nostri parenti e i grandi personaggi della storia.

Many thanks at the **Municipality of Lago to**:

- Mayor Dr. **Enzo Scanga**
- Architect **Francesco Mazzotta** for the data he shared with me
- Engineer **Roberto Benedetto** for the Cimiterial Maps
- Surveyor **Mario Sacco** for the Cimiterial Maps
- Registry Office Personnel

Immense gratitude to Dr**. Luisa Stancati** and Mr. **Giuseppe Cino** for the research "on the field" to identify and transcribe certain data about chapels and burial vaults in the cemeteries of Lago and Terrati, to Prof. **Franco Ferlaino** for his precious Preface and to Prof. **Luigi Aloe** for his thoughts about life and death.

Heartfelt acknowledgments to Mr. **Antonio Scanga** for his poems, Dr. **Martino Milito** for his suggestions about the history of Lago and to Dr. **Nicola Paoli** for his precious photographic service of the Cemetery of Lago by using drones.

In Italy, **Ugo Foscolo** (1778-1827) in the poem "Dei Sepolcri" ("Of the Graves") concluded that the cemetery was important to avoid forgetting our departed relatives. The author recognized the importance of the cemetery to keep both our relatives and the great historical figures "alive".

BIBLIOGRAFIA - BIBLIOGRAPHY

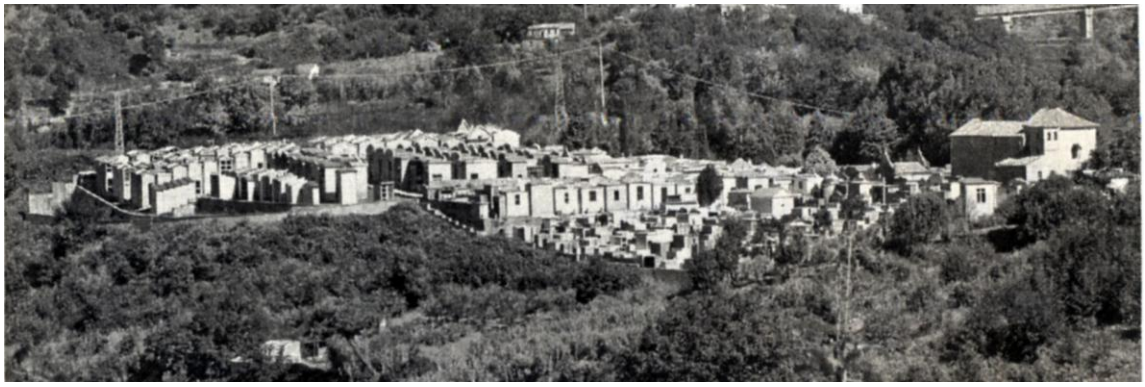

Cimitero di Lago con un totale di circa 8000 sepolture (Foto Scanga)
Cemetery of Lago with a total of about 8000 burials (Photo Scanga)

1. Caldora Umberto, *"Calabria Napoleonica" 1806-1815,* Fausto Fiorentino, Napoli, 1960.
2. Chiatto Sergio, "*Storia di Lago e Laghitello*…" Tipografia Mario Tocci, Cosenza, 1992.
3. Cupelli Alberto*, " Storia del Comune di Lago 1093-1973",* Biblioteca Civica, Cosenza, 1973.
4. Doninotti Ermanno, "*Psicoanalisi della distruttività. La pulsione della morte*", Domeneghini Editore, Padova, 2011.
5. Epicuro, "*Episola a Meneceo*", Einaudi, Torino, 1970.
6. Ferlaino Franco, "*Folklore in Calabria tra memoria ed oblio- Amantea e la costiera Tirrenica centrale*", Rubbettino, Soveria Mannelli CZ, 2007.
7. Gallo Francesco, "*Le grandi famiglie di Lago CS*", Text, Vigorovea PD, 2015 .
8. Gallo Francesco, *"Elaborazione del lutto",* Rivista *"Formazione Psichiatrica e Scienze Umane",* Università di Catania, Anno XXXIV n.1, genn.-giugno 2013.
9. Milito Martino, "*Viaggio attraverso i documenti in una Terra di Calabria Citra (Lago)*", Anicia, Roma, 2010.
10. Pavan Luigi, "*Perché la paura di morire*?", Apogeo, Adria RO, 2019.
11. Piana Jacquot Francesca, "*Elaborazione del lutto*…", tesi di laurea in Psicologia, U. Pd, A.A. 2011-12.
12. Policicchio Ferruccio, "*Amantea e dintorni nel decennio 1806-1815*", Plectica, Penta (SA), 2009.
13. Policicchio Ferruccio, "*San Pietro in Amantea e dintorni nell'800*", Publiepa, Cosenza, 1997.
14. Seneca Lucio Anneo, "*Seneca: Lettere a Lucillo*", Fabbri Editori, Milano, 1996.
15. Stumpo Francesca, "*Padre Martino Maria Milito*", Anicia, Roma, 2005.

Suor Lidia Naccarato davanti alla Statua di S. Maria del Soccorso

Sister Lidia Naccarato in front of the Statue of Our Lady of Help



DOCUMENTI- DOCUMENTS

- **Approvazione del Progetto – Project Approval**

Progetto del **6 luglio 1841**
dell'**Arch. Ferdinando Michitelli**
per la costruzione del
Cimitero di Lago
sul lato destro della
Chiesa di SS. Maria di Soccorso
con **24 siti d'inumazione** ed
uno **spazio per tumulazioni** [63]

Project of **July 6th 1841** by
Architect Ferdinando Michitelli
to build the Cemetery of Lago
on the right lateral side of
Our Lady of Help Church
with **24 underground burial sites**
and a lot for vault burials

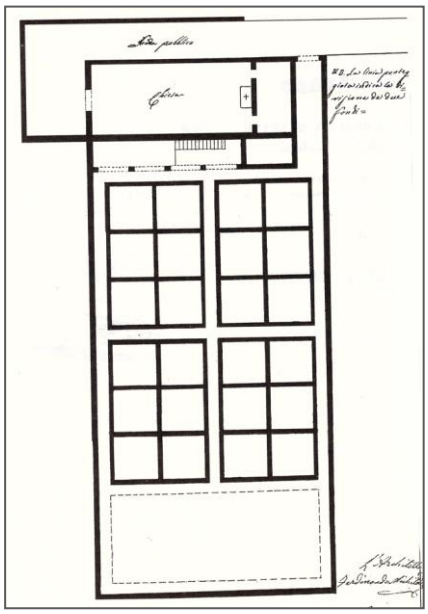

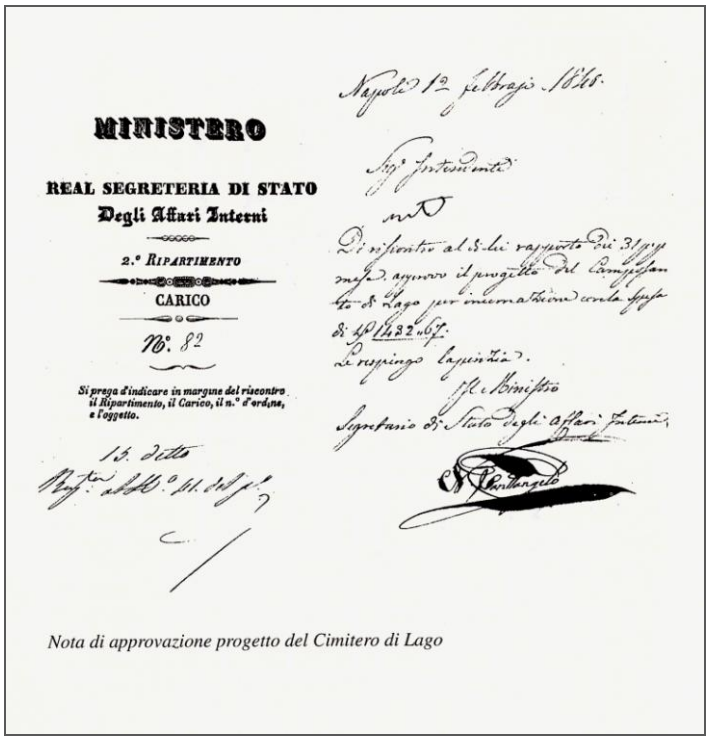

MINISTERO

REAL SEGRETERIA DI STATO
Degli Affari Interni

2.° RIPARTIMENTO

CARICO

N°. 82

Si prega d'indicare in margine del riscontro il Ripartimento, il Carico, il n.° d'ordine, e l'oggetto.

Napoli 12 febbrajo 1848

Nota di approvazione progetto del Cimitero di Lago

Approvazione del **12 febbraio 1848** del Ministro dell'Interno
Nicola Sant'Angelo per **costruire il Cimitero di Lago**
secondo il Progetto dell'Arch. Augusto Rocca. [64]

Approval on **February 12th 1848** by the Minister of the Interior
Nicola Sant'Angelo to built the Cemetery of Lago
according to the architectural project of A. Rocca.

[63] Ferruccio Policicchio, "*San Pietro in Amantea e dintorni nell'800",* Publiepa, Cosenza, 1997, p. 310.
[64] *Ibidem*, p. 309

- **Mappe Comunali – Municipal Maps**

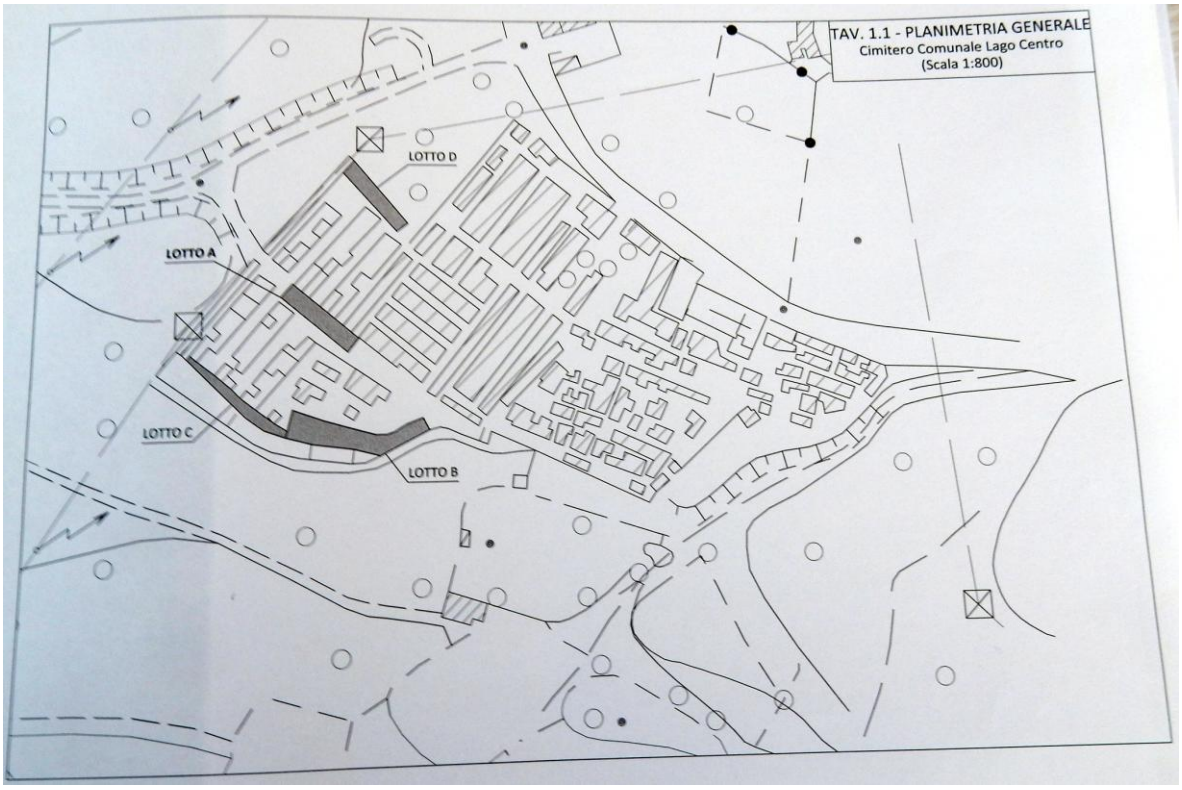

Planimetria Generale Cimitero di Lago (Scala 1:800) Comune di Lago
Complete Map of Lago's Cemetery (Scale 1:800) Town Hall of Lago

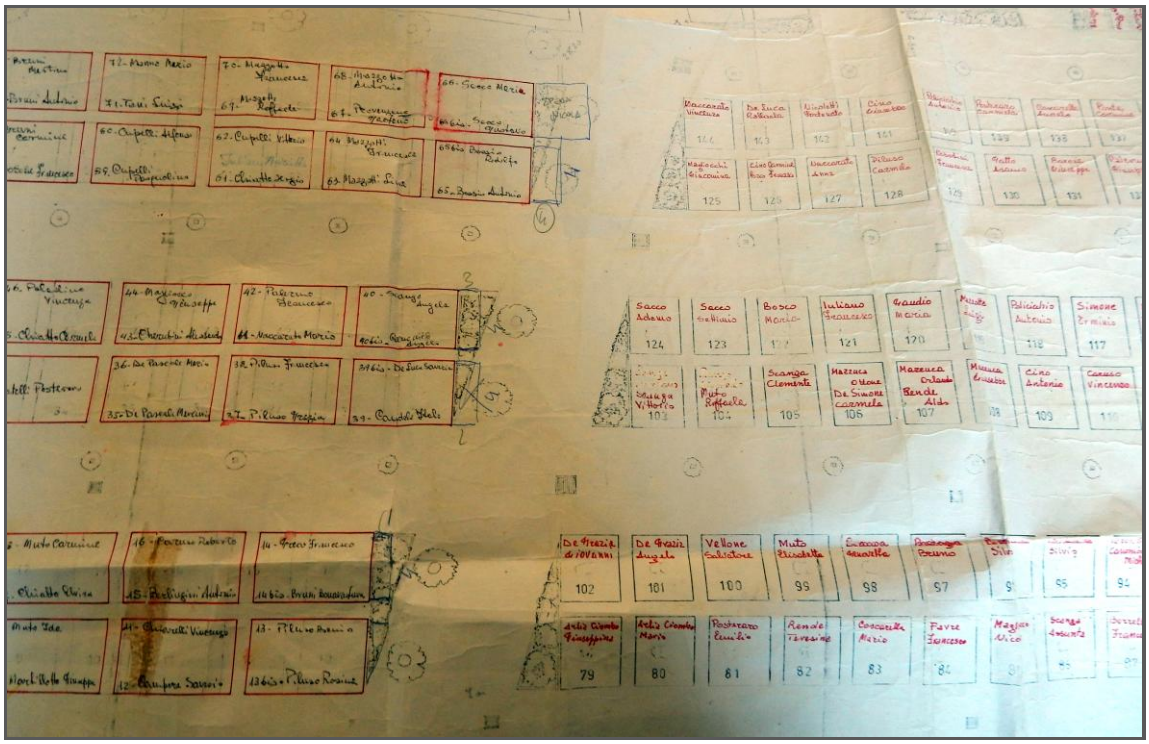

Mappe numerate assegnate delle Cappelle Cimiteriali Nuove (Comune di Lago)
Designated numbered maps of New Cemeterial Chapels (Town Hall of Lago)

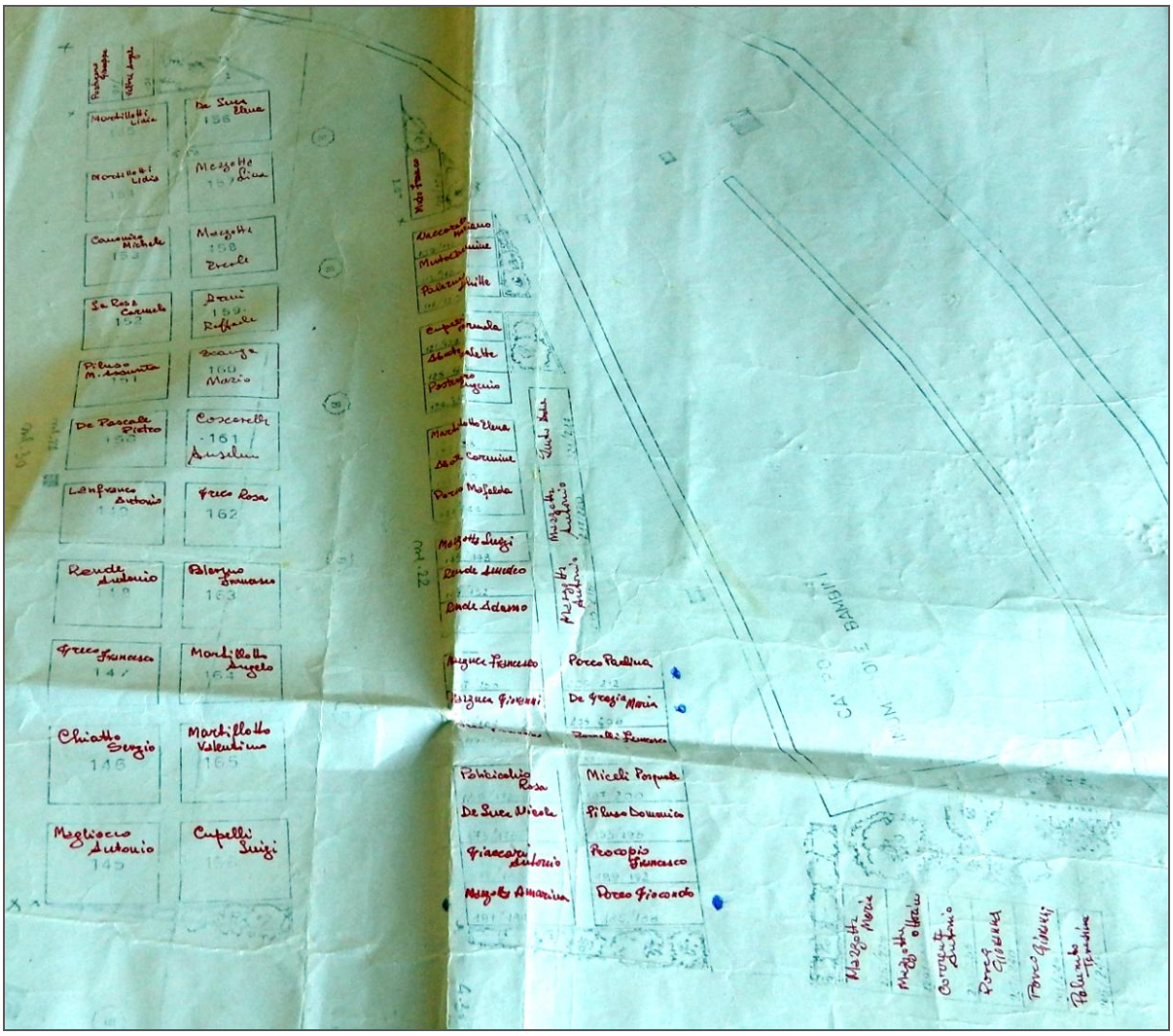

Cappelle numerate ed assegnate sulla mappa del Cimitero Nuovo (Comune di Lago)
Assigned numbered Chapels on map of New Cemetery (Town Hall of Lago)

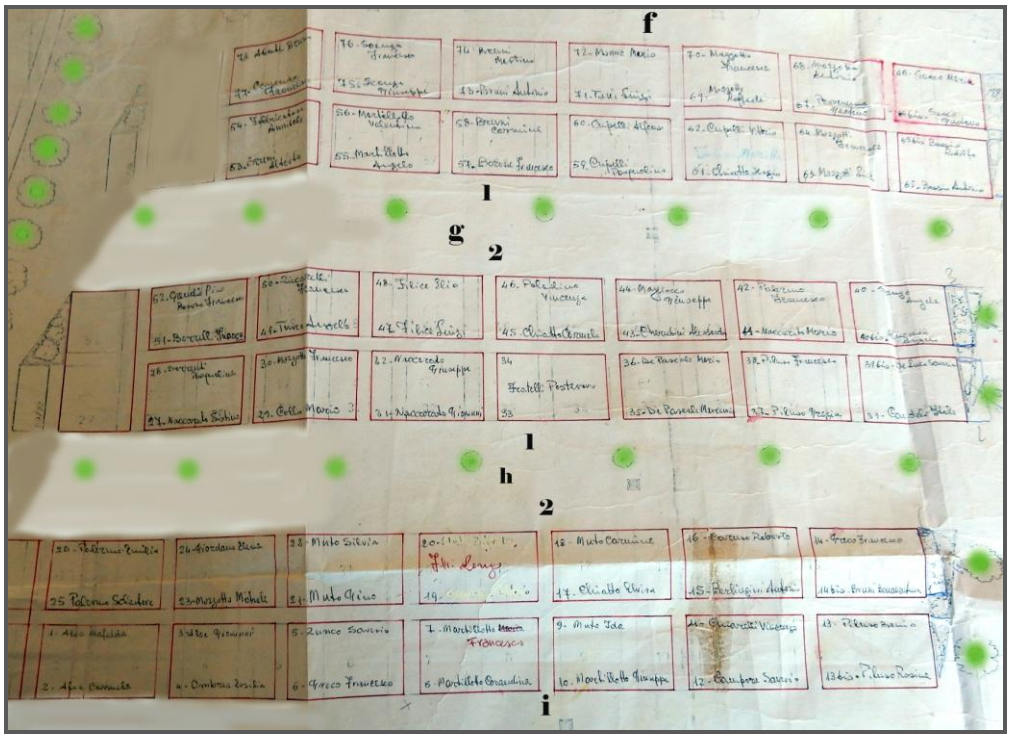

Mappe numerate assegnate ed elaborate delle Cappelle Cimiteriali Nuove (Comune di Lago)
Assigned numbered and modified maps of New Cemeterial Chapels (Town Hall of Lago)

- **Inaugurazione ufficiale del Cimitero di Lago: 15 maggio 1879**
  Official inauguration of the Cemetery of Lago: May 15th 1879

***Testo** della **Delibera Comunale** di Lago del **15 maggio 1879** firmata dal **Sindaco Gabriele Cupelli** ed il Segretario Comunale **Michele Coscarelli** che ufficialmente **autorizzò** la creazione del **Cimitero** di Santa Maria.*

***Text** of the **Municipal Resolution** in Lago on **May 15th 1879**, signed by Mayor Gabriele Cupelli and his Secretary Michele Coscarelli to officially authorize creation of the **Cemetery** of Our Lady of Help*

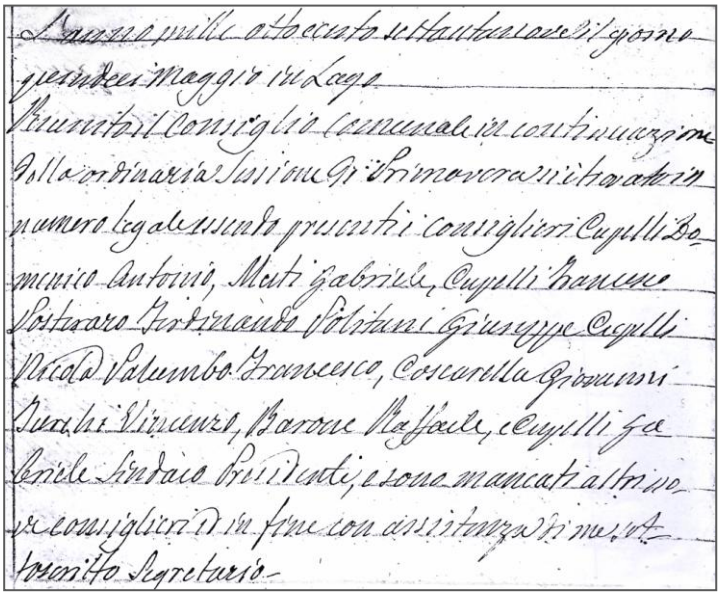

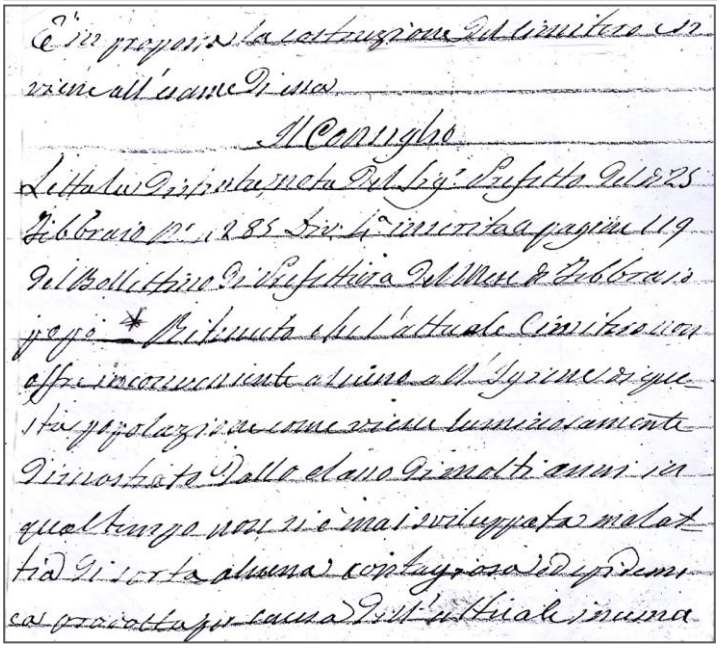

*Il **Consiglio Comunale** era composto da Domenico Antonio Cupelli (1821-1899), Gabriele Muti, Fabrizio Francesco Cupelli (1831-1907), Ferdinando Posteraro (1805-1893), Giuseppe Ferdinando Politani (1836-1912), Nicola Biagio Cupelli (1832-1899), Francesco M. Gaetano Palumbo (1836-1906), Giovanni Coscarelli (1835-1909), Vincenzo Turchi (1805-1885), Raffaele Antonio Barone (1810-1896) e Gabriele Cupelli (1835-1907)*

*The **Town Council** included Domenico Antonio Cupelli (1821-1899) …. etc. **(see above)***

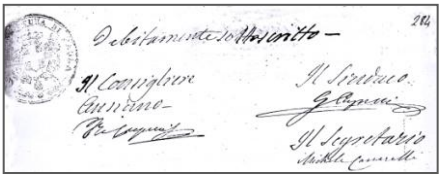

- **Atti di Morte rilasciati dall'Ufficio Anagrafe del Comune di Lago**
  Certificates of Death issued by the Municipal Registrar's Office of Lago



PARTE II.

Anno 1898

PROVINCIA DI COSENZA

Comune di Lago

REGISTRO

DEGLI

ATTI DI MORTE

Atti di Morte del **1898** (Comune di Lago)
Death Certificates of **1898** (Municipal Office of Lago)

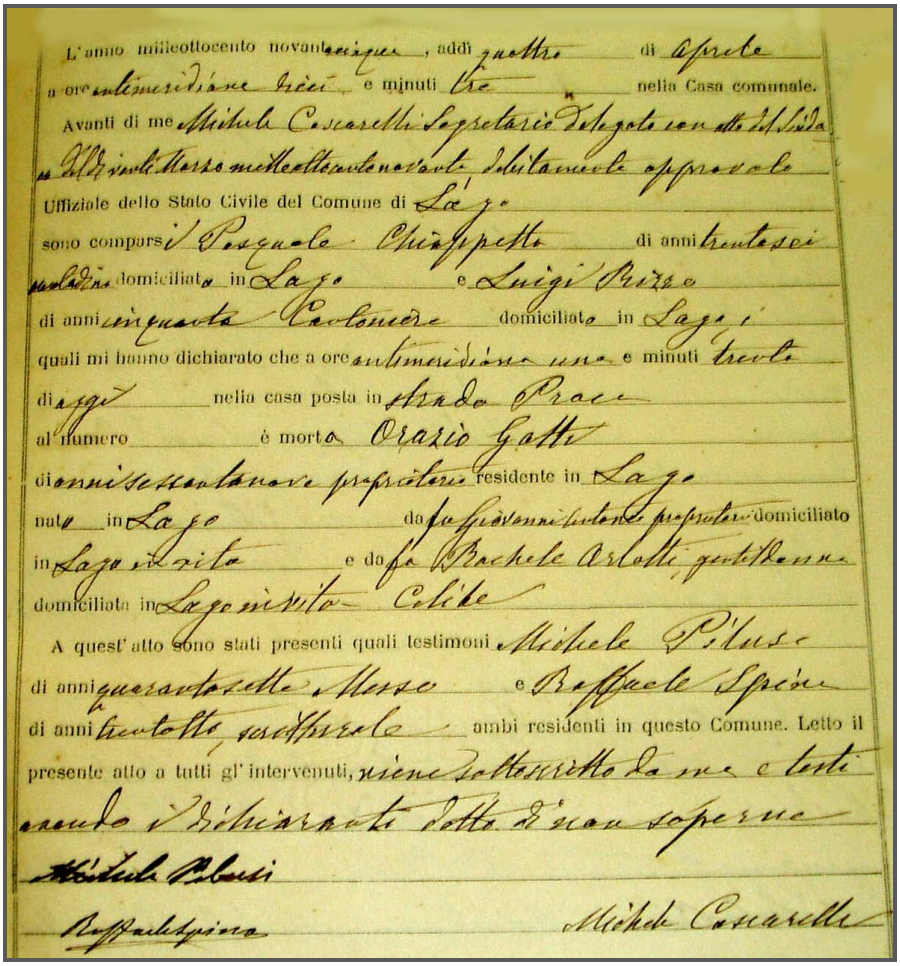

L'anno milleottocento novantacinque, addì quattro di aprile
a ore antimeridiane dieci e minuti tre nella Casa comunale.
Avanti di me Michele Coscarelli Segretario delegato con atto del Sindaco del diventi Marzo milleottocentonovanta debitamente approvato
Uffiziale dello Stato Civile del Comune di Lago
sono comparsi Pasquale Chiappetta di anni trentasei
[illegible] domiciliato in Lago e Luigi Rizzo
di anni cinquanta Cantoniere domiciliato in Lago, i
quali mi hanno dichiarato che a ore antimeridiane una e minuti trenta
di oggi nella casa posta in strada Prace
al numero è morto Orazio Gatti
di anni sessantanove proprietario residente in Lago
nato in Lago da fu Giovanni [illegible] proprietario domiciliato
in Lago in vita e da fu Rachele Arlotti gentildonna
domiciliata in Lago in vita Celibe
A quest'atto sono stati presenti quali testimoni Michele Pilusi
di anni quarantasette Messo e Raffaele Spina
di anni trentotto scritturale ambi residenti in questo Comune. Letto il
presente atto a tutti gl'intervenuti, viene sottoscritto da me e testi
avendo i dichiaranti detto di non saperne
Michele Pilusi
Raffaele Spina
Michele Coscarelli

Certificato di Morte di **Orazio Gatti** del **1895**
Death Certificate of **Orazio Gatti** in **1895**

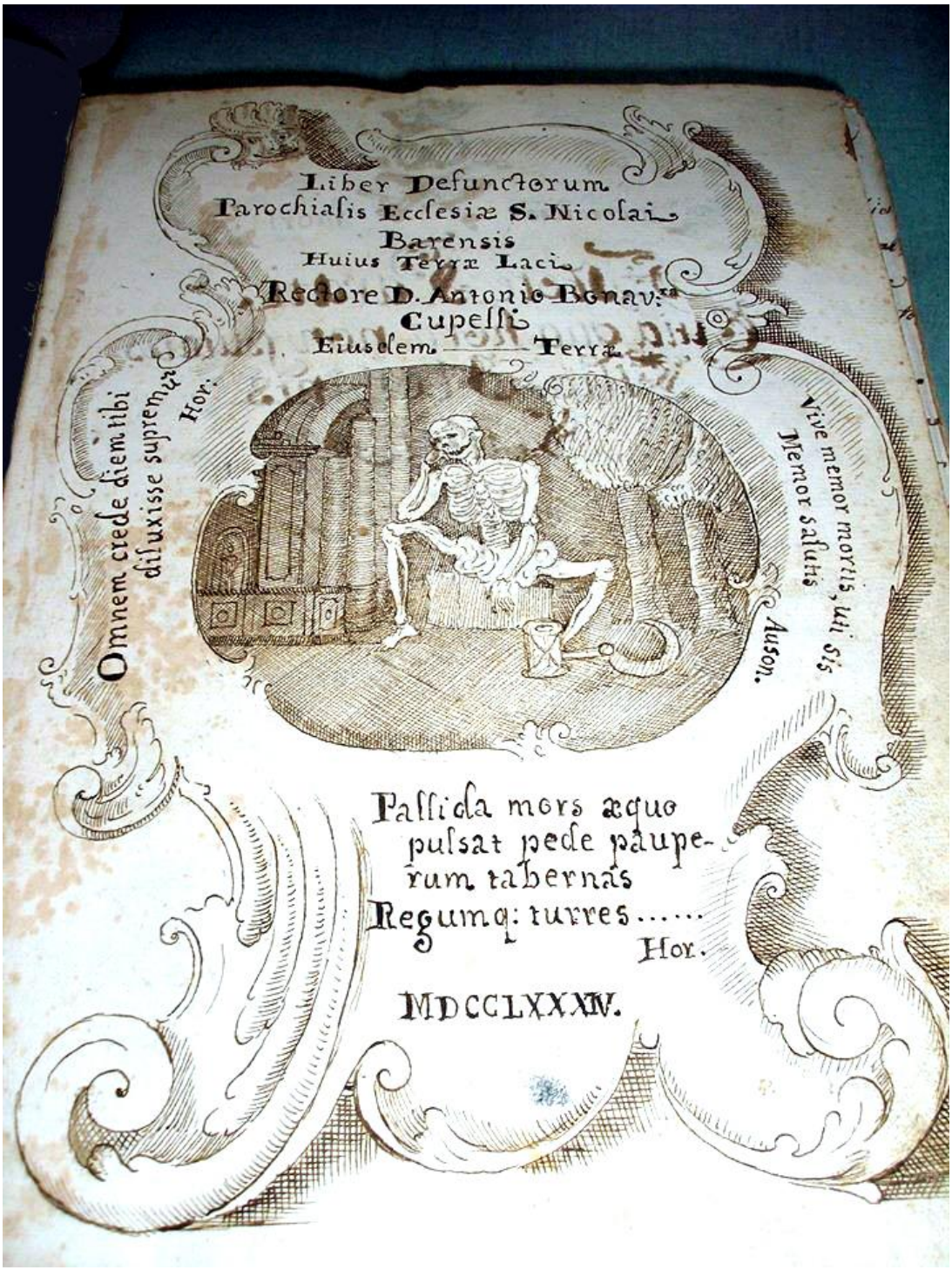

Registro dei Defunti della **Parrocchia di S. Nicola di Bari a Lago**
nell'**anno 1784** quando il **Parroco** era **Don Antonio Bonaventura Cupelli**

Records of the Deceased in the **Parish of St. Nicholas of Bari in Lago**
In the **year 1784** when the **Pastor** was **Fr. Antonio Bonaventura Cupelli**

Si legge: " Pallida mors aequo pulsat pede pauperum tabernas regumque turres. ..."
"La pallida morte bussa con lo stesso piede ai tuguri dei poveri e alle torri dei re ..."
"Omnem crede diem tibi diluxisse supremum".
"Pensa che ogni giorno che sorge per te sia l'ultimo" – "Believe every day to have dawned your last".

REGISTRI PARROCCHIALI dei DEFUNTI

Parish Records of the Deceased

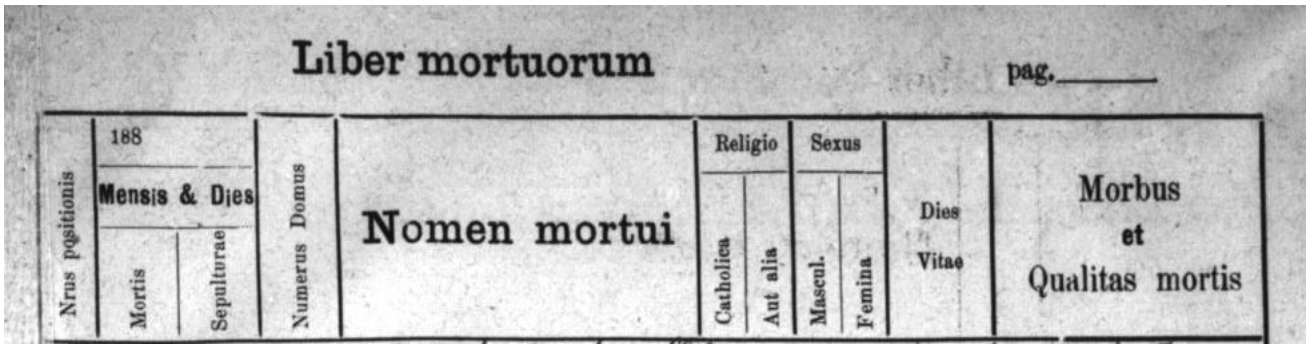

Liber mortuorum pag._____

Nrus positionis	188 Mensis & Dies: Mortis	Mensis & Dies: Sepulturae	Numerus Domus	Nomen mortui	Religio: Catholica	Religio: Aut alia	Sexus: Mascul.	Sexus: Femina	Dies Vitae	Morbus et Qualitas mortis

LAGO: Parrocchia di S. Nicola di Bari- St. Nicholas of Bari Parish

1. Liber Mortuorum, anno year 1824-1839, Parroco Pastor D. Angelo Michele Zingone
2. Liber Mortuorum, anno year 1840-1852, Rectore Rector D. Angelo Michele Zingone
3. Liber Mortuorum, anno year 1853-1863, Parroco Pastor Domenico Jocca.
4. Liber Mortuorum, anno year 1888-1913, Parroco Pastor D. Vincenzo Valle.
5. Liber Mortuorum, anno year 1893-1938, Parroco Pastor D. Giovanni Posteraro.
6. Liber Mortuorum, anno year 1938-1945, Parroco Pastor D. Luigi Chiappetta
7. Liber Mortuorum, anno year 1946-1994, Parroco Pastor D. Federico Faraca

LAGHITELLO: Parrocchia della Madonna delle Grazie- Our Lady of Grace Parish

1. Liber Mortuorum, anno year 1853-1871, Parroco Pastor D. Bruno Pelusi
2. Liber Mortuorum, anno year 1882-1899 (Duplicatu), Parroco Pastor D. Gennaro Coscarella
3. Liber Mortuorum, anno year 1888-1911, Parroco Pastor D. Gennaro Coscarella
4. Liber Mortuorum, anno year 1909- 12 novembre 1938, Parroco Pastor D. Carlo Carusi
5. Liber Mortuorum, anno year 1940 al to 1° maggio May 1964, Parroco Pastor D. Francesco Medaglia.
6. Liber Mortuorum gennaio January 1958 al to 1964 dal by Parroco Pastor D. Luigi Marano.

TERRATI: Parrocchia di Santa Marina Vergine- St. Marina Virgin Parish

I "Liber Mortuorum" furono compilati da Don Tommaso Maione dal 1832 al 1850, da Don Luigi Basta dal 1850 al 1863, da Don Geniale Pucci dal 1864 al 1865, da Don Gioacchino Furgiuele dal 1866 al 1891, da Don Carlo Carusi dal 1893 al 1902, da Don Tito Valle dal 1903 al 1922, da Don Francesco Sante Bruni dal 1923 al 1927 e da Don Sante Bruni dal 1928 al 1959.

Death registers ("Liber Mortuorum") were compiledt by Fr. Tommaso Maione from 1832 to 1850, by Fr. Luigi Basta from 1850 to 1863, by Fr. Geniale Pucci from 1864 to 1865, by Fr. Gioacchino Furgiuele from 1866 to 1891, by Fr. Carlo Carusi from 1893 to 1902, by Fr. Tito Valle from 1903 to 1922, by Fr. Francesco Sante Bruni from 1923 to 1927 and by Fr. Sante Bruni from 1928 to 1959.

N.B. Nella parte più vecchia del Cimitero, non si riesce a localizzare dove molti laghitani sono stati seppelliti. Le inumazioni e tumulazioni ebbero inizio ufficiosamente prima del 1879 quando il Comune di Lago inaugurò l'apertura del Camposanto. Con il passare del tempo, molte salme furono riesumate e i loro resti posti in modo promiscuo ed indistinto in una fossa comune, sotto o a fianco della Chiesa dell'ex monastero. Così, per cercare di identificarli, ho trascritto i nomi sulle lapide si ogni loculo, ho consultato il "Liber Mortuorum" nella Parrocchia di Lago e i registri anagrafici dell'Archivio di Stato di Cosenza. Mi risulta così che vi siano 2.906 un totale di salme seppellite nei Cimiteri di Lago[65] e di Terrati.

N.B. In the older section of the Cemetery, I was not able to locate where many Laghitans were buried. Underground and vault burials began officially in 1879 when the Municipality of Lago when the Cemetery was but unofficially many bodies were buried much earlier. With time, many bodies were disinterred and their remains promiscuously and indistinctly placed in mass grave burials, under or next to the Church of the former monastery. Thus, to list them, copied the names of every grave, consulted the Church Burial Records ("Liber Mortuorum") and the Records of the State Archives of Cosenza. Thus, there is a **list of 2,906 burials** in the Cemeteries of Lago and of Terrati**.**



Mike Gatto (n.1974), avvocato e già Deputato al Congresso dello Stato della California, al Cimitero di Lago rendere omaggio al suo bisnonno Domenico Gatto (1867-1922) e bisnonna Diana Politano (1865-1950).
Mike Gatto (b.1974), attorney, former Assemblyman of California, at the Cemetery of Lago to pay homage to his great grandparents Domenico Gatto (1867-1922) and Diana Politano (1865-1950).

Domenico Gatto era figlio di Bruno Gatto (n.1832) e di Angela Marghella (n.1840) mentre Diana Politano era figlia di Ferdinando Politano (n.1819) e di Anna Politano (n.1839). Uno dei figli di Domenico Gatto era **Mercurio Gatto** (1901-1985), nonno di Mike, che emigrò negli USA e morì a Los Angeles nel 1985.

Domenico Gatto was the son of Bruno Gatto (b.1832) and of Angela Marghella (b.1840) while Diana Politano was the daughter of Ferdinando Politano (b.1819) and of Anna Politano (b.1839). One of Domenico Gatto's sons was **Mercurio Gatto** (1901-1985), nonno di Mike's grandfather who emigrated to USA and died in Los Angeles in 1985.

[65] Non essendoci un cimitero a Laghitello, i laghitellesi venivano seppelliti nel Cimitero di Lago.
Since Laghitello had no cemetery, its inhabitants were buried in the Cemetery of Lago.

INDICE ALFABETICO dei DEFUNTI nei CIMITERI di LAGO e TERRATI

preparato e pubblicato dal **Dott. Francesco Gallo** di Padova,
con indicazioni dell'anno di nascita e di morte, del viale cimiteriale, del lato e del loculo.
Esempio: ***Abate Amalia 1914-1999, C, Dx, 9***
nascita 1914, decesso 1999, viale "*C*", lato Destro ("*Dx*"), loculo 9

Usando questo elenco, si può localizzare in quale viale è seppellito un nostro caro
utilizzando le **seguenti mappe dei Cimiteri di Lago e di Terrati.**

INDICAZIONI UTILI per **aiutarvi** a localizzare un defunto sulla **MAPPA del CIMITERO di LAGO**:

- per i viali **da "A" a "M"** entrare dal **secondo cancello (il principale), proseguire per 20 metri e girare a sinistra**
- per i viali **da "Q" a "Z"** entrare dal **secondo cancello , proseguire per 20 metri e girare a destra**
- per i viali da **"a" a "m** (**lettere minuscole**) entrare dal **secondo cancello proseguire per 20 metri e girare a destra fino in fondo, poi girare a sinistra e la prima a destra**

ALPHABETICAL LIST of the DECEASED BURIED in LAGO'S and TERRATI'S CEMETERIES

prepared by Dr. Francesco Gallo in Padova, Italy

To **facilitate your finding on the maps** where a deceased is located in Lago Cemetery,

- for alleys **A to M** (capital letters) enter through **gate 2**, continue for 50 yards and turn left,
- for alleys **Q thru Z** enter through **gate 2**, continue for 50 yards and turn right
- for alleys **"a" thru "m"** enter through **gate 2** continue for 50 yards, turn right and then take the first left



Per i viali da "A" a "M": entrare dal secondo cancello e girare a sinistra ("Cimitero Storico" di Lago)
For alleys "A" thru "M" , use gate no. 2 and turn left (Historic Cemetery of Lago)



Per i viali da "Q" a "Z" e da "a" a "m": entrare dal secondo cancello e girare a destra (Cimitero "Nuovo" di Lago)
For alleys "Q" thru "Z" and "a" thru "m", use gate no. 2 and turn right ("New" Cemetery of Lago)



Cimitero di Terrati: viali da A a G **Cemetery of Terrati: alleys A thru G**

? Carmine 1922-1994, ZZ, Dx, 1
Abate Alfredo 1913-1988, Terrati, B, Dx, 5
Abate Amalia 1914-1999, C, Dx, 9
Abate Andrea 1917-2002, D, Dx, 12
Abate Antonio 1877-1938, O, Sx, 5
Abate Antonio 1902-1984, Terrati, G, Sx, 4
Abate Antonio 1914-1936, D, Dx, 12
Abate Antonio 1935-2017, J, Dx, 9
Abate Aquila 1919-2017, C, Dx, 9
Abate Battista 1922-1958, CC, Sx, 7
Abate Carmine 1936-2006, c, Sx, 7
Abate Carmine 1944-2013, E, Dx, 12
Abate Carolina 1869-1930, M, Sx, 19
Abate Domenico 1916-1998, F, Sx, 36
Abate Elena 1906-2002, Terrati, D, Dx, 6
Abate Elisabetta 1879-1947, F, Dx, 31
Abate Filomena 1912-1998, i, Sx, 13
Abate Francesco 1862-1959, D, Dx, 12
Abate Giovanni 1916-1997, O, Sx, 5
Abate Giuseppa 1908-1972, I, Sx, 6
Abate Giuseppe 1882-1965, CC, Sx, 7
Abate Giuseppe 1904-1982, QQ, Dx, 2
Abate M. Battista 1870-1954, CC, Sx, 7
Abate M. Teresa 1886-1946, QQ, Dx, 14
Abate Marianna 1913-2000, D, Sx, 24
Abate Mario 1870-1954, CC, Sx, 7
Abate Matteo 1879-1964, MM, Dx, 1
Abate Michele 1883-1936, C, Dx, 8
Abate Pasquale 1928-2009, Terrati, G, Sx, 4
Abate Raffaele 1889-1952, D, Sx, 25
Abate Raffaelina 1915-1974, O, Sx, 5
Abate Raffaella 1915-2001, q, Dx, 25
Abate Rosa 1908-1972, I, Sx, 6
Abate Rosa 1920-1960, D, Dx, 11
Abate Rosa 1933-2008, QQ, Dx, 2
Abate Rosa in Ferrari 1975-2018, Terrati, G, Sx, 3
Abate Saveria 1909-1985, Terrati, B, Dx, 5
Abate Teresa 1865-1952, H, Sx, 8
Acciarito Maria vd. wd. De Grazia 1923-2017, PP, 1
Adamo Michele cappella-chapel, A, Sx, 7
Alessandri Pasquale 1926-1962, I, Dx, 5
Aloe Andrea 1897-1979, D, Dx, 13
Aloe Angela 1902-1992, MM, Sx, 5
Aloe Annita in Gallo 1874-1949, O, Dx, 10
Aloe Antonio 1922-2001, MM, Sx, 7
Aloe Aramis 1914-1975, I, Dx, 3
Aloe Bettina in Falsetti 1925-2017, O, Dx, 1
Aloe Chiara 1860-1952, A, Dx, 10

[66] Nell'aggiornamento del **27/10/2018** sono stati registrati **2902 defunti.**
On **August 8th 2018** there were **2902** people buried.

Aloe Costantino 1857-1936, D, Dx, 13
Aloe Domenico 1874-1915, A, Dx, 4 (monumento-monument)
Aloe Emilio 1912-1980, i, Sx, 1
Aloe Eulalia 1909-2001, I, Dx, 3
Aloe Ferdinando 1898-1986, F, Dx, 31
Aloe Francesco 1882-1968, I, Dx, 3
Aloe Francesco 1912-1981, q, Dx, 26
Aloe Francesco 1935-2010, O, Sx, 14
Aloe Francesco ingegnere engineer 1858-1919, O, Dx, 11
Aloe Gabriella 1909-1999, a, Dx, 1
Aloe Giovanni e Giuseppe, P, Sx, 2
Aloe Giovannina 1865-1939, B, Dx, 7
Aloe Giselda 1887-1955, O, Dx, 11
Aloe Giulio 1931-1958, I, Dx, 3
Aloe Giuseppe 1866-1942, O, Sx, 14
Aloe Giuseppe 1934-1961, O, Sx, 14
Aloe Giuseppe- senza dati-no data, O, Sx, 9
Aloe Luigi 1830-1890, CC, Dx 11
Aloe Mafalda 1922-2005, i, Sx, 1
Aloe Maria 1922-2004, M, Sx, 5
Aloe Maria Geltrude vd wd Caruso 1890-1965, O, Sx, 10
Aloe Maria Rosaria 1878-1954, CC, Sx, 10
Aloe Mariana 1870-1959, C, Dx, 11
Aloe Marisa 1942-2017, QQ, Sx, 10
Aloe Nicola 1888-1919, A, Dx, 4 (monumento-monument)
Aloe Onorio 1937-1994, O, Sx, 14
Aloe Pasquale 1908-1957, R, 2
Aloe Pasqualina 1901-1941, M, Sx, 13
Aloe Raffaele e figlio senza dati no data, MM, Sx, 7
Aloe Raniero 1914-1991, O, Sx, 14
Aloe Rosina 1863-1947, E, Sx, 7
Aloe Rosina 1923-1993, I, Dx, 3
Aloe Saveria 1847-1936, C, Dx, 2
Aloe Serafina ved. Saulle 1873-1945, O, Dx, 11
Aloe Teresa 1840-1939, B, Dx, 8
Aloi Annita 1902-1946, J, Sx, 3
Amato Antonio 1916-2002, i, Sx, 8
Amato Rosa 1908-1999, q, Dx, 15
Amendola Alessandro 1955-1955, M, Dx, 14
Amendola Angela 1893-1979, C, Sx, 2
Amendola Anna 1869-1945, D, Dx, 13
Amendola Giuseppe 1935-2003, B, Sx, 8
Amendola Pietro 1907-1957, B, Sx, 8
Amendola Raffaele 1912-1981, CC, Dx, 10
Anelli Carmine Mario 1940-1941, MM, Dx, 3
Antonio 1902-1991, CC, Sx, 10
Arella Laura 1940-1993, i, Sx, 8
Arlia Ciombo Giovanni 1905-1988, H, Sx, 4
Arlia Peppina 1912-1989, T, Sx, 2
Artiglieri Marietta 1923-1976, SS, Dx, 2
Artiglieri Pasquale 1919-1996, F, Dx, 8
Artiglieri Peppino 1922-2012, F, Sx, 35
Artiglieri Settinio 1928-2011, O, Sx, 8
Asta Antonia 1916-1995, Terrati, B, Dx, 4
Astone Caterina senza dati- no data, M, Dx, 7

Aurnia Giuseppe 1922-2004, i, Dx, 4
Baratta Antonio 1930-2011, ZZ, Dx, 4
Barone Alberto 1907-1973, I, Dx, 4
Barone Amalia Paolina 1871-1945, O, Sx, 22
Barone Angela 1885-1967, M, Sx, 31
Barone Angelo 1895-1974, F, Sx, 1
Barone Angelo 1910-1977, F, Dx, 22
Barone Angelo 1945-2015, T, Sx, 1
Barone Angelo senza dati no data, J, Dx, 5
Barone Anna senza dati no data, GG, Sx, 10
Barone Annunziato 1900-1985, J, Dx, 5
Barone Antonio 1909-1968, CC, Sx, 3
Barone Beniamino 1895-1966, A, Dx, 6
Barone Candida 1927-1994, ZZ, Dx, 1
Barone Carolina 1891-1980, E, Dx, 13
Barone Caterina 1876-1967, CC, Dx, 9
Barone Chiara senza dati no data, F, Dx, 15
Barone Clementina 1893-1982, GG, Sx, 8
Barone Domenico 1851-1944, L, Sx, 5
Barone Filomena 1895-1975, QQ, Dx, 5
Barone Francesca 1921-2006, M, Sx, 11
Barone Francesco 1877-1956, L, Dx, 6
Barone Francesco 1912-1956, F, Sx, 1
Barone Francesco 1914-1972, M, Sx, 10
Barone Francesco Saverio ? - 1910, CC, Dx, 7
Barone Gaetana 1924-1994, E, Sx, 5
Barone Gaetano 1880-1947, J, Sx, 2
Barone Gaetano 1891-1949, L, Sx, 5
Barone Gaetano 1892-1979, F, Sx, 37
Barone Giovanna 1810-1957, L, Sx, 5
Barone Giuseppe 1906 -1985, E, Sx, 21
Barone Giuseppe 1904-1992, i, Dx, 5
Barone Giuseppina senza dati no data, H, Sx, 8
Barone Giuseppina senza dati no data, F, Dx, 15
Barone Giuseppina senza dati-no data, E, Dx, 12
Barone Gregorio 1923-2002, CC, Sx, 3
Barone Guerino 1909-1994, B, Dx, 7
Barone Iolanda 1930-2001, F, Sx, 1
Barone Italo 1933-1965, S, Sx, 2
Barone Letizia 1888-1971, O, Dx, 4
Barone Letizia 1926-2011, J, Sx, 2
Barone Luigino 1924-2007, F, Sx, 37
Barone M. Immacolata 1896-1965, D, Sx, 29
Barone Maria 1892-1966, LL, Sx, 13
Barone Maria 1892-1968, F, Sx, 15
Barone Maria 1896-1980, B, Dx, 7
Barone Maria 1897-1972, EE, Sx, 1
Barone Maria 1908-1969, I, Dx, 4
Barone Maria 1921-1985, CC, Sx, 3
Barone Maria Rosaria 1909-1995, ZZ, Dx, 1
Barone Nicola 1911-1989, M, Sx, 12
Barone Nicola senza dati no data, GG, Sx, 10
Barone Norina 1912-1998, F, Dx, 21
Barone Pasqualina SUORA 1923-1993, L, Sx, 5
Barone Peppina 1902-1926, M, Dx, 12

Barone Peppino 1931-1967 (in Canada), A, Dx, 6
Barone Raffaela senza dati no data, GG, Sx, 3
Barone Raffaele 1882- 1956, F, Dx, 22
Barone Raffaele 1911-1994, q, Dx, 12
Barone Raffaele 1938-2009, F, Dx, 22
Barone Raffaella 1885-1964, F, Dx, 24
Barone Raffaella 1916-1999, HH, Dx, 4
Barone Rolando 1934-1954, A, Dx, 6
Barone Rosina 1928-2013, LL, Dx, 1
Barone Saverio 1874-1941, M, Sx, 12
Barone Serafina 1888-1966, H, Dx, 5
Barone Teresa 1903-1993, HH, Dx, 7
Barone Tommasina 1889-1969, F, Dx, 22
Barone Vincenza 1845-1920, M, Dx, 16
Bastone Anna 1898-1971, QQ, Dx, 20
Beaumont Eric senza dati- no data, QQ, Dx, 24
Beaumont Jean Claude 1970-1992, QQ, Sx, 11
Belmonte Luisa 1867-1953, C, Dx, 13
Belmonte Vincenzo senza dati no data, GG, Sx, 13
Belsito don Michele Sacerdote Priest 1877-1954, CC, Dx, 10
Belsito Elisabetta in Amendola n.1880, CC, Dx, 10
Belsito Lina in Stancati 1917-1980, CC, Dx, 10
Belsito M. Giuseppina 1881-1958, M, Sx, 2
Belsito Michele insegnante teacher 1913-1978, CC, Dx, 10
Belsito Rosaria 1874-1942, CC, Dx, 4
Belsito Vincenza 1912-1981, CC, Dx, 10
Beltrandi Francesco 1897-1974, I, Sx, 6
Berlingieri Antonio 1940-2009, h, Dx,7
Berlingieri Carmine 1913-1989, h, Dx,9
Berlingieri Chiarina 1929-2010, OO, 3
Bernardino Rosina in Cupelli 1885-1975, O, Sx, 18
Bernardo Ciddio Geniale 1948-2015, QQ, Dx, 1
Bernardo Ciddio Maria 1978-1978, dd, Dx 5
Bernardo Maria 1915-2003, i, Dx, 2
Bernardo Pietro 1915-1994, T, Sx, 8
Biondi Silvio 1907-1975, QQ, Dx, 25
Bishey Magudy 1951-2005, i, Dx, 4
Bonciani Carmelo senza dati-no data, 1954, O, Dx, 2a
Borrelli Aquilina ved. wd. Goddi 1919-2018, M, Dx, 10
Borrelli Armando 1935-2010, QQ, Dx, 14
Borrelli Arturo 1937-1957, C, Sx, 9
Borrelli Arturo 1939-1965, C, Sx, 9
Borrelli Carmina 1880-1967, M, Dx, 8
Borrelli Carmine 1889-1966, M, Dx, 10
Borrelli Clorinda 1934-1986, C, Sx, 9
Borrelli Filippina 1886-1970, EE, Sx, 2
Borrelli Francesca 1905-1962, B, Sx, 16
Borrelli Francesca 1918-2018, HH, Dx, 5
Borrelli Francesco 1882-1963, LL, Sx, 11
Borrelli Gaetano 1884-1972, G, Dx, 1
Borrelli Giovanna 1901-1980, L, Sx, 15
Borrelli Giovanni 1869-1958, J, Dx, 2
Borrelli Mafalda 1930-1962, C, Sx, 9
Borrelli Mario 1925-1978, q, Dx, 8
Borrelli Nicola 1922-1998, i, Sx, 13

Borrelli Nicolina 1920-1988, QQ, Dx, 1
Borrelli Orazio 1887-1950, C, Sx, 9
Borrelli Pasquale 1906-1966, MM, Sx, 8
Borrelli Peppina 1907-1995, C, Sx, 9
Borrelli Saveria 1911-1979, dd, Dx, 16
Borrelli Teresa 1962-1991, q, Dx, 8
Borrelli Vincenzo 1872-1955, MM, Sx, 8
Bosco Francesco 1874-1949, JJ, Dx, 1
Bosco Luigino, senza dati- no data, *l, Dx, 6*
Bosco Olga 1930-2003, O, Sx, 13
Bosco Pasqualino 1921-2010, JJ, Dx, 1
Bossio Alberico 1861-1958, CC, Sx, 4
Bossio Antonio 1894-1978, O, Sx, 21
Bossio Antonio n.1889, Terrati, B, Sx, 4
Bossio Genesio m.1931, B, Dx, 12
Bossio Giovanbattista 1890-1968, I, Dx, 1
Bossio Giselda 1896-1976, B, Dx, 12
Bossio Giuseppe 1896-1976, B, Dx, 13
Bossio Guido 1934-2013, I, Dx, 1
Bossio Maria 1921-1992, Terrati, F, Sx, 4
Bossio Natale 1930-1984, Terrati, D, Sx, 4
Bossio Rodolfo 1936-2007, O, Sx, 21
Bossio Saverio 1921-1987, a, Sx, 7
Bossio Settimia 1896-1970, E, Sx, 16
Bossio SUOR Maria 1923-2011, I, Dx, 1
Bossio Vittoria 1888-1955, I, Dx, 1
Braun Ottilie 1918-2007, q, Dx, 19
Briglio Carmela 1896-1980,Terrati, A, Dx, 3
Briglio Carmine 1892-1984,Terrati, A, Dx, 5
Brisindi Francesca 1910-2003, M, Dx, 12
Brunelli Aquilina 1907-2001, C, Sx, 9
Bruni Amedeo 1922- 2007, LL, Sx, 11
Bruni Angelo 1892-1972, B, Dx, 9
Bruni Annuzza 1888-1963, L, Sx, 15
Bruni Antonietta 1938-1962, H, Dx, 5
Bruni Antonina Paolina in Muto 1895-1980, O, Sx, 13
Bruni Barbara 1896-1979, M, Dx, 10
Bruni Bartolomeo senza dati- no data, M, Sx, 17 (cappella-chapel)
Bruni Bonaventura 1877-1960, KK, 2
Bruni Bruno 1916-2001, i, Sx, 10
Bruni Carmina 1903-1983, B, Sx, 4
Bruni Carmina 1909-1971, A, Sx, 10
Bruni Carmine 1910-1989, B, Dx, 6
Bruni Carmine 1954-1997, QQ, Dx, 3
Bruni Elda senza dati- no data, A, Sx, 10
Bruni Fenesia 1916-2005, A, Sx, 10
Bruni Filomena 1869-1955, J, Dx, 6
Bruni Francesca 1918-1962, EE, Sx, 12
Bruni Francesco 1930-2015, CC, Sx, 3a
Bruni Francesco 1940-1942, B, Sx, 5
Bruni Gaspare 1912-1959, F, Sx, 5
Bruni Genesio 1935-2012, G, Sx, 1
Bruni Giovanna 1922-2013, EE, Sx, 6
Bruni Giuseppe 1848-1937, I, Sx, 6
Bruni Giuseppe 1876-1955, L, Sx, 12

Bruni Giuseppe 1905-1984, KK, 1
Bruni Giuseppe 1924-1947, B, Dx, 9
Bruni Giuseppe 1926-1995, P, Dx, 10
Bruni Giuseppe, senza dati no data F, Dx, 13
Bruni Innocenza 1920-1989, dd, Dx, 19
Bruni Leonardo 1892-1972, P, Dx, 10
Bruni Leonardo 1909-1992, MM, Sx, 10
Bruni Letizia 1930-2008, M, Dx, 2
Bruni M. Assunta 1916-1979, EE, Sx, 2
Bruni Maria 1883-1953, G, Dx, 1
Bruni Michele 1946-2007, a, Dx, 3
Bruni Mirando 1915-1999, e, Dx, 3
Bruni Odesto 1880-1968, e, Dx, 2
Bruni Orlando 1913-1936, EE, Sx, 2
Bruni Pasquale 1874-1965, F, Dx, 2
Bruni Pasquale 1925-1995, G, Sx, 4
Bruni Pietro 1906-1993, ZZ, Dx, 8
Bruni Rosa 1941-2016, m, Dx, 4
Bruni Salvatore 1899-1954, G, Sx, 1
Bruni Saveria 1887-1967, B, Dx, 6
Bruni Silvia 1923-1988, B, Sx, 6
Bruni Teresa 1880-1960, CC, Dx, 1
Bruni Teresina 1907-2000, dd, Dx, 6
Bruni Umberto 1912-1992, I, Sx, 6
Bruni Vincenzina vd wd Costa 1882-1980, I, Sx, 6
Bruno Mariano 1888-1981, HH, Dx, 3
Bruno Raffaele 1926-1987, q, Dx, 2
Buffone Alfredo 1912-2011,Terrati, A, Dx, 2
Buffone Alfredo 1933-2013,Terrati, A, Sx, 1
Buffone Antonio 1925-1953,Terrati, A, Sx, 1
Buffone Aquila 1942-2010, B, Dx, 1
Buffone Emilia 1921-2009, Terrati, F, Sx, 7
Buffone Francesca 1878-1958,Terrati, A, Sx, 1
Buffone Giacomo 1973-1951, Terrati, D, Sx, 2
Buffone Giovanni 1921-2009, Terrati, G, Sx,
Buffone Nicola 1899-1984,Terrati, A, Sx, 1
Buffone Rita 1927-1997, Terrati, F, Sx, 8
Bussolini Maria 1883-1968, C, Dx, 5
Caferri Francesco 1925-2005, ZZ, Dx, 5
Campisani Rino 1938-1939, M, Sx, 19
Campora Saverio 1886-1951 , LL, Sx, 5
Candido Francesco 1917-2012, AA, 1 (cappella–chapel)
Cannavina Rosa 1899-1963, M, Sx, 21
Canonico Alfredo 1919-1995, q, Dx, 16
Canonico Angela 1921-1994, Terrati, F, Sx, 6
Canonico Angelo 1881-1969, B, Sx, 5
Canonico Angelo 1905-1982,Terrati, A, Dx, 4
Canonico Antonio fu Raffaele 1864-1956, F, Sx, 8
Canonico Carmelo 1927-1984, BB, Sx, 1a
Canonico Carmelo 1927-1984, D, Sx, 2
Canonico Domenico 1871-1959, F, Dx, 34
Canonico Eufrasia 1914-1970, QQ, Dx, 13
Canonico Florindo 1927-2007,Terrati, A, Dx, 3
Canonico Francesco 1900-1976, SS, Dx, 1

Canonico Giovina 1924-2017, c, Sx, 3
Canonico Giuseppe 1896-1985,Terrati, A, Dx, 3
Canonico Giuseppe 1908-1978, QQ, Sx, 9
Canonico Giuseppe- senza dati-no data , B, Sx, 1
Canonico Letizia 1922-2016, c, Sx, 3
Canonico Luigi 1867-1954, F, Dx, 34
Canonico Maria 1887-1960, I, Dx, 3
Canonico Napoleone 1915-1981, QQ, Dx, 22
Canonico Natale 1910-1998, i, Sx, 12
Canonico Pasquale 1852-1938, B, Sx, 5
Canonico Peppina 1923-2012, m, Dx, 1
Canonico Pietro 1873-1947, B, Dx, 6
Canonico Rodolfo1950-2000,Terrati, A, Dx, 4
Canonico Vincenzo 1899-1995, F, Sx, 8
Cappella Chapel a to DORA, R, 3
Cappella Chapel a to FRANCESCO, ZZ, Dx, 6
Cappella Chapel a to RODOLFO (De Luca Rodolfo 1947-1964) , P, Dx, 9
Cappella Chapel a to TITTA , RR, Dx, 2
Cappella Chapel ABATE-TANI, L, Sx, 1
Cappella Chapel ALOE Francesco, O, Dx, 11
Cappella Chapel ALOE, O, Sx, 14
Cappella Chapel Barone MAZZOTTI, O, Dx, 7
Cappella Chapel BELSITO, CC, Dx, 10
Cappella Chapel BOSSIO, O, Sx, 21
Cappella Chapel BUFFONE, Terrati, B, Sx, 1
Cappella Chapel CARUSO Lorenzo, GG, Sx, 8
Cappella Chapel CHIATTO, Terrati, D, Dx, 7
Cappella Chapel COSCARELLA, O, Sx, 17
Cappella Chapel CUPELLI Pasquale, ZZ, Dx, 5
Cappella Chapel CUPELLI, CC, Dx, 5
Cappella Chapel CUPELLI, O, Sx, 18
Cappella Chapel DE LUCA , O, Dx, 5
Cappella Chapel DE LUCA, B, Dx, 15
Cappella Chapel DE PASCALE, M, Sx, 19
Cappella Chapel DE SIMONE, O, Dx, 6
Cappella Chapel FALSETTI, O, Dx, 8
Cappella Chapel Fam. Abate- Buffone, Terrati, G, Sx, 2
Cappella Chapel Fam. Abate Guglielmo, Terrati, G, Sx, 6
Cappella Chapel Fam. Abate, Q, Dx, 10a
Cappella Chapel Fam. Abate-Canonico *f*, Dx, 1
Cappella Chapel Fam. Aloe Bruno, Q, Sx, 11
Cappella Chapel Fam. Aloe, i, Sx, 1
Cappella Chapel Fam. Ambrogio Angelo De Pascale, T, Dx, 2
Cappella Chapel Fam. Arlia A. e De Grazia G. , *l, Dx, 1*
Cappella Chapel Fam. Arlia Ciombo-Mazzotta Fiore, e, Sx, 2
Cappella Chapel Fam. Barillà Isabella-Scanga 1903-1974, Z, Dx, 3
Cappella Chapel Fam. Barone, RR, Sx, 4
Cappella Chapel Fam. Barone-Bruni *g*, Sx, 3
Cappella Chapel Fam. Berardi, X, Sx, 3
Cappella Chapel Fam. Bosco Giuseppe 1903-1975, V, Sx, 1
Cappella Chapel Fam. Bosco *k*, Dx, 3
Cappella Chapel Fam. Bruni A. e M. *f*, Dx, 2
Cappella Chapel Fam. Bruni Assunta-Porco Fr.sco *k*, Sx, 2
Cappella Chapel Fam. Bruni *g*, Sx, 1
Cappella Chapel Fam. Bruni, e, Dx, 1

Cappella Chapel Fam. Bruni, P, Dx, 10
Cappella Chapel Fam. Bruni-Ciddio, c, Dx, 2
Cappella Chapel Fam. Bruni-Greco, h, Dx,10
Cappella Chapel Fam. Buffone Rinaldo, Terrati, G, Sx, 9
Cappella Chapel Fam. Canonico, b, Sx, 1
Cappella Chapel Fam. Carusi, d, Sx, 3
Cappella Chapel Fam. Caruso Roberto, h, Dx,5
Cappella Chapel Fam. Caruso, l, Sx, 9
Cappella Chapel Fam. Cavaliere Vincenzo, Z, Dx, 2
Cappella Chapel Fam. Cavaliere, T, Dx, 7
Cappella Chapel Fam. Cherubini g, Dx, 6
Cappella Chapel Fam. Chiappetta-Gatto-Piluso-Mazzotta, W, Dx, 4
Cappella Chapel Fam. Chiarelli-Campora, i, Sx, 6
Cappella Chapel Fam. Chiatto g, Dx, 4
Cappella Chapel Fam. Chiatto Margherita, V, Dx, 1
Cappella Chapel Fam. Chiatto, P, Sx, 3
Cappella Chapel Fam. Chiatto, T, Dx, 4
Cappella Chapel Fam. Cicchitano Giovanni, Terrati, G, Sx, 1
Cappella Chapel Fam. Cicero Giusta, l, Dx, 7
Cappella Chapel Fam. Ciciarelli Raffaela g, Sx, 2
Cappella Chapel Fam. Cino, l, Sx, 8
Cappella Chapel Fam. Coscarella j, Dx, 4
Cappella Chapel Fam. Coscarella- Policicchio, W, Dx, 1
Cappella Chapel Fam. Coscarella, l, Dx, 3
Cappella Chapel Fam. Coscarella, V, Sx, 2
Cappella Chapel Fam. Coscarella-Farnese, Z, Dx, 1
Cappella Chapel Fam. Coscarella-Sesti, e, Dx, 6
Cappella Chapel Fam. Coscarella-Sicoli, m, Sx, 10
Cappella Chapel Fam. Cupelli g, Sx, 4
Cappella Chapel Fam. Cupelli Luigi, c, Dx, 1
Cappella Chapel Fam. Cupelli Ortenzio, d, Sx, 6
Cappella Chapel Fam. Cupelli, d, Sx, 2
Cappella Chapel Fam. Cupelli, Z, Dx, 8
Cappella Chapel Fam. Cupelli-Greco, Y, Sx, 3
Cappella Chapel Fam. De Luca Antonietta, h, Sx, 7
Cappella Chapel Fam. De Luca Cesare 1917-2001, Z, Dx, 6
Cappella Chapel Fam. De Luca G. , RR, Sx, 2
Cappella Chapel Fam. De Luca Gabriele, Z, Sx, 8
Cappella Chapel Fam. De Luca Maria j, Dx, 6
Cappella Chapel Fam. De Luca-Falsetti, m, Sx, 3
Cappella Chapel Fam. De Pascale Giovanni, d, Dx, 3
Cappella Chapel Fam. De Pascale Mercurio e Mario, h, Sx, 5
Cappella Chapel Fam. De Piro, P, Dx, 5
Cappella Chapel Fam. De Simone P. , RR, Sx, 1
Cappella Chapel Fam. Fabiano Antonio, T, Dx, 5
Cappella Chapel Fam. Falsetti Angelo, T, Dx, 10
Cappella Chapel Fam. Falsetti, Z, Sx, 4
Cappella Chapel Fam. Falsetti-Pellegrini, QQ, Sx, 4
Cappella Chapel Fam. Faraca, Z, Dx, 5
Cappella Chapel Fam. Favre, m, Sx, 8
Cappella Chapel Fam. Filice g, Dx, 3
Cappella Chapel Fam. Fiorelli, m, Sx, 1
Cappella Chapel Fam. Gatto Domenico 1932-1992, Z, Dx, 9
Cappella Chapel Fam. Gatto Giuseppe 1898-1975, e, Dx, 5
Cappella Chapel Fam. Gatto, W, Dx, 3

Cappella Chapel Fam. Gaudio, Y, Dx, 3
Cappella Chapel Fam. Gaudio-Barone *g*, Dx, 1
Cappella Chapel Fam. Gaudio-Porco *k*, Dx, 5
Cappella Chapel Fam. Giansanti *g*, Sx, 5
Cappella Chapel Fam. Giordano-Falsetti, a, Sx, 4
Cappella Chapel Fam. Giordano-Spina-Carino, T, Dx, 9
Cappella Chapel Fam. Greco Natale, b, Sx, 5
Cappella Chapel Fam. Greco, i, Sx, 3
Cappella Chapel Fam. Greco-Marano, a, Sx, 2
Cappella Chapel Fam. Greco-Rende, c, Dx, 4
Cappella Chapel Fam. Guido Faustino, Terrati, G, Sx, 8
Cappella Chapel Fam. Guzzo-Tutera *k*, Sx, 6
Cappella Chapel Fam. Iuliano Angela, RR, Sx, 5
Cappella Chapel Fam. Iuliano *k*, Dx, 4
Cappella Chapel Fam. Iuliano, QQ, Sx, 8
Cappella Chapel Fam. Iuliano, Y, Sx, 2
Cappella Chapel Fam. La Rosa, b, Sx, 2
Cappella Chapel Fam. Lanfranco, b, Sx, 3
Cappella Chapel Fam. Longo Gaetano, RR, Sx, 3
Cappella Chapel Fam. Longo-Ziccarelli, X, Dx, 6
Cappella Chapel Fam. Magliocchi, Z, Sx, 2
Cappella Chapel Fam. Magliocco Francesco, d, Dx, 4
Cappella Chapel Fam. Magliocco Gabriele, Y, Sx, 1
Cappella Chapel Fam. Magliocco Nicola-Assunta, m, Sx, 9
Cappella Chapel Fam. Magliocco, Z, Sx, 5
Cappella Chapel Fam. Magliocco-Porco, QQ, Sx, 1
Cappella Chapel Fam. Maione-Naccarato, T, Dx, 3
Cappella Chapel Fam. Maiorca Elio 1915-1936, d, Sx, 9
Cappella Chapel Fam. Maiorca Rinaldo, W, Sx, 2
Cappella Chapel Fam. Marano, RR, Dx, 8
Cappella Chapel Fam. Martillotti Francesco e Corradina, i, Sx, 4
Cappella Chapel Fam. Martillotti Mario, i, Sx, 5
Cappella Chapel Fam. Martillotto *k*, Dx, 9
Cappella Chapel Fam. Martillotto-Tani, Q, Sx, 13
Cappella Chapel Fam. Mazzotta Francesco 1937-2007, *h, Sx, 2*
Cappella Chapel Fam. Mazzotta Francesco, b, Sx, 6
Cappella Chapel Fam. Mazzotta Gigi, d, Dx, 2
Cappella Chapel Fam. Mazzotta Mario, *l, Dx, 3*
Cappella Chapel Fam. Mazzotta Orlando, d, Sx, 8
Cappella Chapel Fam. Mazzotta R. *f*, Dx, 3
Cappella Chapel Fam. Mazzotta, *l, Sx,11*
Cappella Chapel Fam. Mazzotta, V, Dx, 5
Cappella Chapel Fam. Mazzotta, X, Dx, 2
Cappella Chapel Fam. Mazzotta-De Luca, *h, Dx,2*
Cappella Chapel Fam. Mazzotta-Muto, a, Sx, 3
Cappella Chapel Fam. Mazzuca Giuseppe, *l, Sx, 7*
Cappella Chapel Fam. Mazzuca, *l, Sx, 5*
Cappella Chapel Fam. Mazzuca-Rende, *l, Sx, 6*
Cappella Chapel Fam. Milito, Z, Sx, 3
Cappella Chapel Fam. Muto Marino, d, Dx, 5
Cappella Chapel Fam. Muto Mario, *h, Dx,4*
Cappella Chapel Fam. Muto, *h, Dx,3*
Cappella Chapel Fam. Muto, RR, Sx, 4
Cappella Chapel Fam. Muto-Magliocco-Politano-Giordano, Q, Dx, 10b
Cappella Chapel Fam. Naccarato Carmelina *j*, Dx, 5

Cappella Chapel Fam. Naccarato Fedele, Q, Dx, 10c
Cappella Chapel Fam. Naccarato Rinaldo, e, Sx, 3
Cappella Chapel Fam. Naccarato Santo e Francesco, h, Sx, 1
Cappella Chapel Fam. Naccarato, h, Sx, 3
Cappella Chapel Fam. Naccarato, Q, Sx, 12
Cappella Chapel Fam. Naccarato-Guzzo, Terrati, G, Sx, 10
Cappella Chapel Fam. Naccarato-Palumbo, V, Dx, 6
Cappella Chapel Fam. Naccarato-Scanga, c, Dx,3
Cappella Chapel Fam. Paladino Guido, l, Sx,10
Cappella Chapel Fam. Palermo k, Sx, 4
Cappella Chapel Fam. Palermo, c, Dx, 5
Cappella Chapel Fam. Palermo, h, Dx, 1
Cappella Chapel Fam. Palermo-Ciardullo, V, Dx, 2
Cappella Chapel Fam. Palermo-Naccarato g, Dx, 10
Cappella Chapel Fam. Palumbo Luigi, T, Dx, 12
Cappella Chapel Fam. Paoli, T, Dx, 11
Cappella Chapel Fam. Parisi, RR, Dx, 7
Cappella Chapel Fam. Piluso Grazia- Coscarella Giovanna, h, Sx, 6
Cappella Chapel Fam. Piluso, i, Sx, 7
Cappella Chapel Fam. Piluso, T, Dx, 1
Cappella Chapel Fam. Piluso, W, Sx, 1
Cappella Chapel Fam. Piluso, Y, Dx, 4
Cappella Chapel Fam. Piluso-Fusco-Stancati, RR, Dx, 6
Cappella Chapel Fam. Policicchio f, Dx, 4
Cappella Chapel Fam. Policicchio k, Dx, 10
Cappella Chapel Fam. Policicchio k, Dx, 7
Cappella Chapel Fam. Policicchio Luigi 1910-1987 j, Dx, 3
Cappella Chapel Fam. Policicchio, V, Sx, 3
Cappella Chapel Fam. Policicchio, Y, Dx, 1
Cappella Chapel Fam. Policicchio-Naccarato j, Dx, 1
Cappella Chapel Fam. Policicchio-Palermo, X, Sx, 4
Cappella Chapel Fam. Politano Vittorio, RR, Dx, 3
Cappella Chapel Fam. Politano, RR, Sx, 7
Cappella Chapel Fam. Politano-De Pascale, RR, Dx, 4
Cappella Chapel Fam. Porco k, Dx, 6
Cappella Chapel Fam. Porco-Lorelli-De Pascale, QQ, Sx, 5
Cappella Chapel Fam. Porco-Palermo, V, Dx, 3
Cappella Chapel Fam. Porco-Piluso, RR, Dx, 1
Cappella Chapel Fam. Porco-Pressede, V, Sx, 4
Cappella Chapel Fam. Porco-Scanga, W, Dx, 6
Cappella Chapel Fam. Posteraro dott. Giuseppe, T, Dx, 8
Cappella Chapel Fam. Posteraro Maria 1933-1999 j, Dx, 4
Cappella Chapel Fam. Posteraro Nicola, X, Sx, 5
Cappella Chapel Fam. Posteraro Silvio, l, Dx, 5
Cappella Chapel Fam. Posteraro, h, Sx, 4
Cappella Chapel Fam. Posteraro, RR, Dx, 9
Cappella Chapel Fam. Posteraro, Y, Dx, 5
Cappella Chapel Fam. Posteraro-De Luca, QQ, Sx, 8
Cappella Chapel Fam. Posteraro-Marini, QQ, Sx, 2
Cappella Chapel Fam. Presta, d, Dx, 1
Cappella Chapel Fam. Provenzano Nicola, QQ, Sx, 3
Cappella Chapel Fam. Provenzano, P, Sx, 1
Cappella Chapel Fam. Provenzano, Z, Sx, 1
Cappella Chapel Fam. Raia, Z, Sx, 6
Cappella Chapel Fam. Rende Antonio, b, Sx, 4

Cappella Chapel Fam. Rende, e, Sx, 1
Cappella Chapel Fam. Rende, X, Sx, 2
Cappella Chapel Fam. Rende-Magliocchi, RR, Dx, 5
Cappella Chapel Fam. Romeo, X, Dx, 5
Cappella Chapel Fam. Runco Americo 1923-2000, Z, Dx, 7
Cappella Chapel Fam. Runco Mafalda, QQ, Sx, 6
Cappella Chapel Fam. Runco, Y, Dx, 6
Cappella Chapel Fam. Runco-Naccarato d, Sx, 1
Cappella Chapel Fam. Sacco Adamo k, Dx, 1
Cappella Chapel Fam. Sacco Alfonso k, Sx, 3
Cappella Chapel Fam. Sacco e Scanga Peppino f, Dx, 5
Cappella Chapel Fam. Sacco Settimio k, Dx, 2
Cappella Chapel Fam. Sacco-Buffone, a, Sx, 1
Cappella Chapel Fam. Sacco-De Luca, W, Dx, 2
Cappella Chapel Fam. Salvati Romualdo, 1912-2001 d, Sx, 7
Cappella Chapel Fam. Scanga Antonio, l, Sx, 2
Cappella Chapel Fam. Scanga Bruno, l, Dx, 4
Cappella Chapel Fam. Scanga Francesco k, Sx, 5
Cappella Chapel Fam. Scanga Francesco, T, Dx, 6
Cappella Chapel Fam. Scanga Ovidio k, Sx, 1
Cappella Chapel Fam. Scanga Saverio j, Dx, 2
Cappella Chapel Fam. Scanga Vittorio, l, Sx, 1
Cappella Chapel Fam. Scanga, Y, Sx, 5
Cappella Chapel Fam. Scanga, Z, Dx, 4
Cappella Chapel Fam. Scanga, Z, Sx,7
Cappella Chapel Fam. Scanga-Miraglia, V, Sx, 5
Cappella Chapel Fam. Scanga-Muto, P, Sx, 4
Cappella Chapel Fam. Scanga-Muto, RR, Sx, 6
Cappella Chapel Fam. Scaramelli-Ombres, i, Sx, 2
Cappella Chapel Fam. Simone k, Dx, 8
Cappella Chapel Fam. Spena, X, Sx, 1
Cappella Chapel Fam. Spena, Y, Dx, 2
Cappella Chapel Fam. Spina Vincenzo, QQ, Sx, 7
Cappella Chapel Fam. Spina, X, Dx, 1
Cappella Chapel Fam. Stancati Vittorio, X, Sx, 6
Cappella Chapel Fam. Tani Giovanni 1942-2016, Y, Sx, 4
Cappella Chapel Fam. Tani-Palumbo, W, Dx, 5
Cappella Chapel Fam. Turco Alfredo, X, Dx, 3
Cappella Chapel Fam. Turco g, Dx, 2
Cappella Chapel Fam. Turco-Scanga, X, Dx, 4
Cappella Chapel Fam. Vellone, l, Dx, 2
Cappella Chapel Fam. Zaccaria Adolfo e Ottavio, Terrati, G, Sx, 7
Cappella Chapel Fam. Zaccaria Chiara, V, Dx, 4
Cappella Chapel Fam. Ziccarelli Carmela, m, Sx, 2
Cappella Chapel GALLO-PILUSO, O, Dx, 10
Cappella Chapel GATTI, O, Dx, 8
Cappella Chapel MAIONE, Terrati, D, Sx, 1
Cappella Chapel MARTILLOTTI, L, Sx, 17
Cappella Chapel MARTILLOTTI, O, Sx, 22
Cappella Chapel MAZZOTTA Antonio
Cappella Chapel MUTI, D, Dx, 8
Cappella Chapel MUTO-CARUSO, O, Dx, 13
Cappella Chapel NACCARATO Carmine, O, Dx, 4
Cappella Chapel PALUMBO M, Dx, 14
Cappella Chapel PERRI Luigi senza dati- no data, LL, Dx, 10

Cappella Chapel PILUSO Ermogesto-Fusco Catina, QQ, Dx, 11
Cappella Chapel PILUSO-POSTERARO-SPINA, GG, Dx, 3
Cappella Chapel POLITANI, O, Sx, 20
Cappella Chapel PORCO, O, Dx, 3a
Cappella Chapel POSTERARO, D, Sx, 26
Cappella Chapel POSTERARO, D, Sx, 43
Cappella Chapel SCANGA, D, Sx, 6
Cappella Chapel SCANGA-PILUSO, D, Sx, 3
Cappella Chapel SPENA Gabriele, G, Sx, 5
Cappella Chapel SPINA Vincenzo e Anello, QQ, Dx, 12
Cappella Chapel ZACCARIA, Terrati, B, Dx, 2
Caputo Carmela 1924-2012, Terrati, F, Sx, 12
Caputo Eugenio 1928-1984, Terrati, F, Sx, 1
Caputo Michele 1925-1961, Terrati, B, Dx, 1
Caputo Pasquale 1900-1999, Terrati, F, Sx, 1
Caputo Vincenzo 1891-1970, Terrati, A, Dx, 1
Carà Angela 1905-1993, I, Sx, 4
Carà Francesco 1908-1998, CC, Dx, 1
Carmelo Cupelli 1912-1977, P, Dx, 8
Carnevale Maria n. Mazzotti 1892-1956, O, Dx, 7
Carratelli Feliciana 1893-1976, M, Sx, 20
Carusi Don Bruno 1902-1977 d, Sx, 5
Carusi Giustina 1869-1938, B, Dx, 5
Caruso Alfonso 1935-2015, d, Sx, 4
Caruso Antonietta 1914-2006, EE, Dx, 4
Caruso Aristide 1940-1988, M, Dx, 3
Caruso Carmela 1879-1961, G, Sx, 3
Caruso Carmine Cavour 1909-1968, M, Dx, 3
Caruso Clorinda 1923-2008, q, Dx, 4
Caruso Domenico senza dati- no data, C, Dx, 5
Caruso Domenico 1885-1961, m, Sx, 5
Caruso Fortunato 1906-1988, J, Dx, 5
Caruso Francesco 1917-2003, C, Dx, 5
Caruso Giovanna 1902-1988, OO, 1
Caruso Gismondo no dati-no data, E, Sx, 20
Caruso Giuseppe 1882-1961, C, Dx, 5
Caruso Lorenzo 1877-1963, GG, Sx, 8
Caruso Luigi 1891-1895, AA, 1a
Caruso Margherita Antonietta 1913-2005, B, Dx, 15
Caruso Maria 1883-1980, SS, Dx, 6
Caruso Maria 1996-1998, B, Sx, 10
Caruso Nerina 1895-1984, P, Dx, 10
Caruso Nunzia E. 1904-1976, N, Sx, 1
Caruso Paolino 1913-2004, S, Dx, 1
Caruso Pietro 1872-1967, G, Dx, 2
Caruso Raffaele 1907-1972, G, Dx, 3
Caruso Raffaele 1912-1986, LL, Sx, 9
Caruso Roberto 1935-2009, h, Dx, 6
Caruso Romano 1963-2016, SS, Dx, 1
Caruso Silvio 1912-1980, B, Dx, 15
Castoldi Italo senza dati no data, GG, Dx, 4
Cavaliere Carolina 1875-1957, MM, Sx, 3
Cavaliere Emilia 1884-1968, B, Dx, 15
Cavaliere Erminia 1910-1996, EE, Dx, 5
Cavaliere Filomena 1861-1948, M, Sx, 3

Cavaliere Giuseppe 1892-1971, T, Dx, 7
Cavaliere Luigi 1921-1954, T, Dx, 7
Cavaliere Raffaele 1897-1964 senza dati no data, GG, Sx, 10
Cavaliere Raffaele 1902-1973, QQ, Dx, 7
Cavaliere Rosina 1894-1958, F, Sx, 9
Celani Spartaco ingegnere engineer 1921-2014, O, Dx, 11
Cherubini Alessandro 1930-2003 *g*, Dx, 7
Cherubini Giovanni 1954-2011 *g*, Dx, 8
Chianelli Maria Cristina in Valle 1876-1954, C, Dx, 15
Chiappetta Angela 1874-1957, BB, Dx, 2
Chiappetta Domenico m.1918, A, Sx, 12
Chiappetta Gabriele 1871-1951, A, Sx, 12
Chiarelli Costa Eugenio 1909-1986, QQ, Dx, 20
Chiarello Amedeo 1913-2003, Terrati, F, Sx, 3
Chiarello Angela 1938-2006, E, Sx, 6
Chiarello Anna 1893-1967, QQ, Dx, 22
Chiarello Bruno 1950-1968, E, Sx, 6
Chiarello Gaetano 1911-1983, E, Sx, 6
Chiarello Giovannina 1916-2003, q, Dx, 4
Chiarello Iolanda 1921-2011, E, Sx, 15
Chiatto Angela 1939-1940, CC, Sx, 8
Chiatto Arturo 1911-1959, CC, Sx, 8
Chiatto Cavour 1914-2007 *g*, Dx, 5
Chiatto Emma n. Riggio 1890-1941, A, Sx, 1
Chiatto Gennarino 1924-2010, T, Dx, 4
Chiatto Gennaro 1866-1932, A, Sx, 1
Chiatto Gennaro 1914-1988, T, Dx, 4
Chiatto Gilda 1915-2001, i, Sx, 8
Chiatto Giuseppina n. Amendola 1866-1947, A, Sx, 1
Chiatto Leone 1915-1989, Terrati, F, Sx, 6
Chiatto Maria Gabriella 1890-1974, A, Sx, 1
Chiatto Matteo 1886-1959, A, Sx, 1
Chiatto Peppino 1919-1999, T, Dx, 4
Chiatto Raffaele 1878-1936, CC, Sx, 8
Chilelli Cesarina 1919-1991, Z, Sx, 3
Ciardullo Carmela 1929-2016, C, Sx, 6
Ciardullo Francesco, senza dati no data, KK, 1
Ciardullo Sebastiano 1904-1988, KK, 1
Cicchitano Carmine 1899-1960, I, Dx, 3
Cicchitano Dino 1887-1983, D, Sx, 27
Cicchitano Domenico 1915-1970, D, Sx, 27
Cicchitano Pina 1924-1992, I, Dx, 3
Cicerelli Emilio 1912-1988, D, Sx, 33
Cicerelli Luigi, 1933-2010, A, Dx, 13
Cicerelli Rosa in Muto 1881-1979, F, Sx, 2
Ciciarelli Anna 1878-1947, B, Sx, 2
Ciciarelli Carmelo 1931-1933, A, Sx,15
Ciciarelli Carmine 1892-1940, E, Dx, 10
Ciciarelli Emilia 1912-1988, D, Sx, 16
Ciciarelli Francesco 1888-1966, AA, 1a
Ciciarelli Nicola 1863-1942, E, Dx, 10
Ciciarelli Raffaella vd wd Perri 1897-1977, A, Dx, 14
Ciciarelli Serafina Antonia 1892-1984, JJ, Sx, 1
Cino Francesca 1923-1943, BB, Dx, 1
Cino Giuseppe 1909-1971, J, Sx, 1

Cino Giuseppe 1859-1944, BB, Dx, 1
Cino Pasquale 1915-1991, q, Dx, 4
Cino Raffaele 1910-1965, i, Sx, 10
Ciramella Fiorina 1914-1961, EE, Sx, 10
Ciramella Francesca 1893-1974, LL, Sx, 4
Ciramella Luisa 1896-1970, N, Dx, 4
Ciramella Maria 1879-1965, L, Dx, 2
Ciramella Vincenza 1877-1942, M, Sx, 26
Civitelli Giulietta in Martillotti 1903-1989, O, Sx, 22
Colla Giovanni 1915-2003, B, Sx, 12
Colonna Marianna 1949-1986, P, Dx, 5
Corrente Carmelo 1927-2013, QQ, Dx, 3
Corrente Ferdinando 1930-2009, M, Sx, 21
Corrente Gaetano 1925-1973, QQ, Dx, 9
Corrente Lucio 1955-2010, L, Dx, 12
Corrente Salvatore 1905-1992, QQ, Dx, 9
Coscarella Amalia 1881-1968, L, Sx, 14
Coscarella Angela 1873-1958, J, Dx, 2
Coscarella Angela 1922-1998, O, Sx, 17
Coscarella Angelo 1933-2012, E, Dx, 5
Coscarella Angelo Antonio 1924-2002, O, Sx, 17
Coscarella Antonio 1924-2002, J, Dx, 4
Coscarella Assunta 1905-1963, B, Sx, 8
Coscarella Bruno 1923-2009, G, Sx, 3
Coscarella Elisa 1924-1946, J, Dx, 4
Coscarella Elisabetta senza dati-no data , A, Sx, 6
Coscarella Francesco 1899-1985, q, Dx, 20
Coscarella Francesco 1955-1988, ZZ, Dx, 6
Coscarella Francesco Olindo 1890-1964, O, Sx, 17
Coscarella Gabriele 1900-1976, J, Sx, 6
Coscarella Genoveffa 1897-1979, J, Sx, 6
Coscarella Giovanni 1885-1958, D, Sx, 11
Coscarella Giovanni 1904-1990, E, Dx, 5
Coscarella Giulio 1928-1962, L, Sx, 11
Coscarella Giuseppe 1959-2010, L, Sx, 11
Coscarella Giuseppe 1890-1962, G, Sx, 3
Coscarella Giuseppe 1955-1955, J, Dx, 4
Coscarella Giuseppina 1913-1994, ZZ, Dx, 3
Coscarella Letizia 1874-1958, CC, Sx, 11
Coscarella Luigi 1910-1983, MM, Sx, 9
Coscarella M. Rosanna 1869-1953, C, Sx, 2
Coscarella Magliocco Luisa 1919-2000, G, Sx, 1
Coscarella Maria 1897-1986, E, Sx, 2
Coscarella Maria 1922-1988, N, Dx, 3
Coscarella Maria vd.wd. Maiorca 1884-1964, L, Sx, 14
Coscarella Mario 1955-1955, J, Dx, 4
Coscarella Muto Rosa 1901-1982, O, Sx, 17
Coscarella Onorina 1918-2012, QQ, Dx, 12
Coscarella Pasquale 1895-1924, HH, Dx, 2
Coscarella Pasquale 1924-2006, ZZ, Dx, 6
Coscarella Pasquale 1927-2012, Terrati, F, Sx, 9
Coscarella Petronilla 1872-1941, B, Sx, 9
Coscarella Rachele 1893-1972, SS, Sx, 4
Coscarella Rosina 1894-1961, J, Sx, 6
Coscarella Rosina 1902-1970, C, Dx, 10

Coscarella Rosina 1914-1989, M, Dx, 5
Coscarella Sabatino 1875-1956, F, Sx, 21
Coscarella Sarro 1872-1968, J, Dx, 2
Coscarella Saveria 1877-1928, C, Sx, 5
Coscarella Saverio 1903-1990, H, Sx, 4
Coscarella Serafina 1863-1938, C, Dx, 13
Coscarella Settimio 1915-2005, LL, Sx, 4
Coscarella Vincenzina 1900-1971, D, Sx, 28
Coscarelli Antonio 1934-2010, a, Dx, 5
Costa Casilda 1908-2007, D, Dx, 3
Costa Eufemia 1907-1981, H, Sx, 3
Costa Giuseppa 1867-1935, J, Dx, 1
Costa Giuseppe 1856-1923, H, Sx, 3
Costa Giuseppe 1925-1934, H, Sx, 3
Costa Maria senza dati no data, J, Dx, 1
Costa Vincenzo 1901-1972, QQ, Dx, 10
Crescentini Cristina Carmela 1910-1995, D, Dx, 14
Crivello Annina 1895-1983, J, Dx, 7
Cupelli Angela 1892-1966, LL, Dx, 1
Cupelli Adolfo 1938-2011, N, Dx, 3
Cupelli Amalia n. De Cicco 1880-1958, CC, Dx, 5
Cupelli Angela 1892-1964, JJ, Dx, 2
Cupelli Angelo 1889-1974, QQ, Dx, 15
Cupelli Angelo senza dati no data, GG, Sx, 13
Cupelli Anna Felicia 1898-1977, F, Sx, 1
Cupelli Antonietta Pellegrini senza dati-no data, O, Sx, 18
Cupelli Assunta 1901-1998, L, Sx, 5
Cupelli Assunta 1914-1991, i, Dx, 5
Cupelli Assunta in Barone 1878-1939 A, Sx, 8 (cappella- chapel)
Cupelli Bruno 1954-2008, HH, Dx, 4
Cupelli Carmina 1915-2011, c, Sx, 13
Cupelli Carolina 1868-1890, CC, Dx, 5
Cupelli Cesare 1878-1952, A, Sx, 8 (cappella-chapel)
Cupelli Cristina in Palumbo 1886-1964, M, Dx, 14
Cupelli Elisabetta 1913-1998, M, Sx, 9
Cupelli Elvira 1921-2005, LL, Sx, 7
Cupelli Emilia 1910-1991, R, 2
Cupelli Enrichetta 1910-1943, R, 2
Cupelli Eugenio, 1880-1959, CC, Dx, 5
Cupelli Felice 1916-1937, O, Sx, 18
Cupelli Felicia ?- 1951, EE, Sx, 4
Cupelli Francesca 1898-1981, q, Dx, 22
Cupelli Francesca 1915-1994, LL, Sx, 8
Cupelli Francesco 1877-1957, LL, Sx, 7
Cupelli Francesco 1879-1917, C, Dx, 12
Cupelli Francesco senza dati-no data, O, Sx, 18
Cupelli Gabriele 1912-1993, HH, Dx, 4
Cupelli Giacomo 1841-1924, O, Dx, 3
Cupelli Giacomo 1910-1997, O, Dx, 3
Cupelli Gigino 1924-2005, a, Dx, 4
Cupelli Giovanni 1900-1974, G, Sx, 3
Cupelli Giovanni 1906-1979, q, Dx, 9
Cupelli Giuseppe senza dati-no data, AA, 2
Cupelli Giuseppe 1870-1952 B, Sx, 5
Cupelli Giuseppe 1912-2000, O, Sx, 18

Cupelli Giuseppina n. Falsetti 1835-1904, O, Sx, 18
Cupelli Gorizia 1916-1995, F, Dx, 20
Cupelli Leopoldo 1876-1946, CC, Dx, 5
Cupelli Lidio senza dati no data, GG, Sx, 12
Cupelli Luigi 1858-1946, O, Sx, 18
Cupelli Luigi Camillo 1883-1935, SS, Sx, 3
Cupelli Luisa 1923-2007, AA, 2
Cupelli Maria 1866-1918, O, Sx, 18
Cupelli Maria 1895-1989, C, Dx, 12
Cupelli Maria 1909-1943, HH, Dx, 4
Cupelli Maria 1919-1998, i, Sx, 14
Cupelli Maria Letizia 1910-2000, H, Sx, 7
Cupelli Mario 1921-2006, q, Dx, 3
Cupelli Natale 1951-1951, CC, Dx, 5
Cupelli Nicola Biagio 1832-1899, A, Sx, 8 (cappellina **foto -photo**)
Cupelli Ortensia 1862-1893, A, Sx, 8 (cappellina-small chapel)
Cupelli Pasquale 1914-1988, D, Sx, 28
Cupelli Pasquale 1917-1987, ZZ, Dx, 5
Cupelli Pasqualina 1908-1992, E, Sx, 21
Cupelli Pietro 1879-1968, LL, Sx, 8
Cupelli Raffaele 1921-1934, J, Dx, 1
Cupelli Raffaeluzza senza dati-no data, O, Sx, 18
Cupelli Riccardo 1913-1970, QQ, Dx, 13
Cupelli Rosa 1893-1981, M, Sx, 12
Cupelli Rosa 1903-1986, CC, Dx, 9
Cupelli Rosina 1926-1968, G, Dx, 1
Cupelli Salvatore 1922-1957, E, Dx, 7
Cupelli Saverio 1898-1945, J, Dx, 1
Cupelli Saverio 1916-1984, q, Dx, 14
Cupelli Vincenzina 1861-1892, O, Dx, 11
Cupelli Vincenzo 1859-1923, O, Sx, 18
Cupelli Vincenzo 1931-2013, AA, 2
Cupelli Vito 1890-1969, F, Sx, 3
Curcio Michele 1913-1994, Terrati, E, Sx, 5
De Grazia Maria ved. wd Iorio no dati-no data, E, Sx, 20
De Carlo Allegrezza in Spena 1883-1960, G, Sx, 5
De Carlo Filomena 1877-1957, F, Dx, 34
De Carlo Gabriele 1859-1908, D, Sx, 45
De Carlo Maria 1887-1972, J, Sx, 4
De Carlo Raffaela 1879-1965, D, Sx, 15
De Cono Maria 1921-2005, W, Sx, 2
De Grazia ? senza data no data, F, Sx, 24
De Grazia Ada 1934-1994, O, Sx, 14
De Grazia Adelina senza date-no data, A, Dx,15
De Grazia Alfonso 1877-1964, PP, 1
De Grazia Alfonso 1928-2013, PP, 1
De Grazia Alfredo 1922-2007, I, Dx, 6
De Grazia Aloisa 1877-1937, M, Sx, 13
De Grazia Amalia 1906-1915, I, Dx, 6
De Grazia Angela 1935-2001, i, Sx, 15
De Grazia Antonio 1883-1955, F, Sx, 34
De Grazia Antonio 1887-1956, MM, Dx, 3
De Grazia Antonio 1901-1935, J, Dx, 8
De Grazia Carmina 1909-1977, PP, 1
De Grazia Elisabetta 1881-1966, LL, Sx, 11

De Grazia Elisabetta 1928-2012, F, Sx, 20
De Grazia Elmira 1909-1992, M, Sx, 19
De Grazia Emilia 1916-1994, F, Sx, 34
De Grazia Esterina 1915- 1946, F, Dx, 22
De Grazia Federico 1884-1959, I, Dx, 6
De Grazia Felicia 1889-1968, Terrati, D, Sx, 4
De Grazia Francesca senza date-no data, A, Dx,15
De Grazia Francesca 1913-1981, QQ, Dx, 5
De Grazia Francesca 1922-2008, LL, Sx, 11
De Grazia Francesco 1919-1984, A, Dx,15
De Grazia Giacomo 1908-1988, M, Sx, 14
De Grazia Gino 1926-2008, Terrati, F, Sx, 12
De Grazia Giovanni 1874-1958, J, Dx, 7
De Grazia Giuseppe 1921-1980, B, Dx, 13
De Grazia Luigi 1862-1930, S, Sx, 4
De Grazia Maria 1933-1999, J, Dx, 8
De Grazia Mario 1925-2006, LL, Dx, 1
De Grazia Nicola 1881-1969, Terrati, F, Sx, 5
De Grazia Orazio senza dati- no data, M, Sx, 15
De Grazia Pietro 1915-2006, Terrati, B, Dx, 4
De Grazia Pietro senza date-no data, A, Dx,15
De Grazia Rosina 1875- 1961, M, Sx, 12
De Grazia Sistino 1906-1978, S, Sx, 4
De Grazia Vincenzo 1885-1980, PP, 1
De Grazia Virgilia 1920-2017, A, Dx,15
De Lotto Iolanda 1921-2012, O, Dx, 3
De Luca Alfonso 1905-1976, A, Sx, 11
De Luca Angelo 1911-1915, M, Sx, 13
De Luca Angelo 1923-1948, J, Dx, 7
De Luca Angelo 1928-2001, D, Sx, 19
De Luca Annina vd wd. Muti 1913-1991, D, Dx, 8
De Luca Antonietta 1915-1938, C, Sx, 5
De Luca Antonio 1883-1976, Terrati, B, Sx, 4
De Luca Antonio 1939-2012, B, Dx, 1
De Luca Antonio 1945-2009, H, Sx, 1
De Luca Antonio senza dati no data, GG, Sx, 7
De Luca Assunta 1902-1944, BB, Sx, 4
De Luca Beniamino 1898-1988, O, Dx, 5 (Cappella-Chapel Preite)
De Luca Carmina 1900-1993, B, Sx, 14
De Luca Carmine 1860-1926, L, Sx, 8
De Luca Carmine 1902-1982, MM, Sx, 4
De Luca Cesiria 1910-2010, F, Sx, 12
De Luca Diana 1923-2011, A, Dx, 14
De Luca Dom. Gabriele 1877-1968, C, Sx, 5
De Luca Elena 1938-2002, O, Dx, 5 (Cappella-Chapel Preite)
De Luca Elisa 1936-1939, L, Sx, 12
De Luca Elisabetta 1895-1977, L, Dx, 4
De Luca Elmira "Mirella" 1936-1993 *g*, Dx, 9
De Luca Emilia 1901-1965, T, Dx, 7
De Luca Emilia 1902-1990, I, Sx, 6
De Luca Enrico 1903-1997, B, Dx, 14
De Luca Fedele 1869-1932, B, Dx, 14
De Luca Ferdinando senza dati no data, O, Dx, 4
De Luca Filippina 1911-1911 D, Sx, 15
De Luca Filomena 1887-1955, C, Dx, 8

De Luca Francesca 1897-1985, B, Sx, 14
De Luca Francesca 1920-2002, i, Sx, 9
De Luca Francesco 1868-1957, D, Sx, 15
De Luca Francesco 1896-1980, J, Dx, 7
De Luca Francesco 1915-1997, Terrati, B, Dx, 4
De Luca Francesco 1928-1991, M, Sx, 13
De Luca Francesco 1932-2008, CC, Dx, 1
De Luca Gaetano 1916-1992, Terrati, D, Sx, 5
De Luca Gelasia 1929-1990, T, Sx, 1
De Luca Giuseppino 1911-1911, D, Sx, 33
De Luca Guerino 1896-1940, L, Sx, 8
De Luca Guido 1952-1953, Terrati, D, Sx, 5
De Luca Luca 1908-1983, D, Sx, 15
De Luca Luigina 1912-2002, i, Sx, 12
De Luca Maria 1899-1986, QQ, Dx, 27
De Luca Maria 1899-1990, EE, Sx, 5
De Luca Maria 1903-2000, dd, Dx, 7
De Luca Maria n. Mazzotti 1915-2004, O, Dx, 7
De Luca Maria senza dati no data, GG, Sx, 7
De Luca Marietta 1925-2017, L, Sx, 8
De Luca Mario 1947-1967, D, Sx, 16
De Luca Nicola 1837-1927, M, Sx, 13
De Luca Nicola 1865-1943, L, Sx, 9
De Luca Nicola 1921-1995, m, Sx, 7
De Luca Nicola 1921-2016, c, Sx, 2
De Luca Nicolina 1891-1959, D, Sx, 19
De Luca Orienza 1905-1995, G, Sx, 3
De Luca Paolina 1901-1987, HH, Dx, 2
De Luca Pasquale G. B. 1878-1971, B, Dx, 15
De Luca Pietro 1860-1942, B, Sx, 14
De Luca Raffaele 1934-2012, m, Sx, 6
De Luca Rita 1916-1958, M, Dx, 13
De Luca Saverio 1875-1967, F, Sx, 12
De Luca Settimio 1921-1940, B, Dx, 15
De Luca Settimio 1924-1999, Terrati, B, Sx, 4
De Luca Teresa ? -1952, D, Sx, 42
De Luca Teresa 18..? - 1957, D, Sx, 24
De Luca Teresa 1882-1962, C, Dx, 12
De Luca Teresa 1897-1981, B, Sx, 13
De Luca Vincenzo 1909-1939, M, Sx, 13
De Luca Vittorio 1915-1940, B, Dx, 15
De Maio Maria 1859-1932, D, Sx, 26
De Munno Caterina 1922-1994, GG, Dx, 2
De Munno Francesca 1918-1987, GG, Dx, 2
De Munno Antonio 1894-1972, G, Sx, 2
De Munno Domenico 1907-1986, QQ, Dx, 17
De Munno Francesco 1927-2004, QQ, Dx, 18
De Munno Giovanni 1921-2008, M, Dx, 2
De Munno Giuseppina 1928-1979, GG, Dx, 2
De Munno Mario 1930-2013, GG, Dx, 2
De Munno Pasquale 1956-1993, GG, Dx, 2
De Munno Pasqualina 1958-2015, G, Sx, 4
De Munno Raffaele 1933-2000, m, Dx, 2
De Nardo Salvatore 1937-1979, L, Dx, 10
De Pascale Adalgisa 1904-1996, M, Sx, 19

De Pascale Amedeo 1909-1991, H, Dx, 1
De Pascale Angela Maria 1894-1968, JJ, Dx, 3
De Pascale Annita 1878-1951, M, Dx, 1
De Pascale Bruno senza dati no data, H, Dx, 1
De Pascale Carmine 1901-1980, T, Sx, 4
De Pascale Evelina 1922-1993, B, Sx, 1
De Pascale Fortunato "Natuzzo" 1916-1935, M, Sx, 19
De Pascale Fortunato 1855-1928, M, Sx, 19
De Pascale Francesco 1856-1940, M, Sx, 19
De Pascale Francesco 1905-1992, M, Sx, 19
De Pascale Francesco 1910-1983, L, Dx, 1
De Pascale Francesco 1935-2007, M, Sx, 19
De Pascale Gabriele senza dati no data, H, Dx, 1
De Pascale Giuseppe 1916-1993, F, Dx, 36
De Pascale Giuseppe 1927-1960, I, Sx, 5
De Pascale Liborio 1887-1961, M, Sx, 19
De Pascale Mafalda 1933-2000, A, Dx, 1 (cappella-chapel)
De Pascale Maria 1925-2005, c, Sx, 8
De Pascale Maria senza dati- no data, B, Sx, 1
De Pascale Marianna 1966-2007, H, Dx, 1
De Pascale Nicolino 1912-1997, M, Sx, 19
De Pascale Paolina 1901-1977, F, Sx, 11
De Pascale Pasquale 1899-1975, M, Sx, 19
De Pascale Saveria 1920-2018, T, Sx, 4
De Pascale Teresa 1900-1989, M, Sx, 19
De Pascale Vincenzo 1938-1995, B, Dx, 6
De Pascale Vittorio 1898-1971, I, Sx, 5
De Piro Arturo 1935-2008, P, Dx, 5
De Piro Battistina n.1892, CC, Sx, 6
De Piro Elena 1932-2014, P, Dx, 5
De Piro Elisabetta 1884-1979, CC, Sx, 6
De Piro Ester 1975-2003, P, Dx, 5
De Piro Modesto 1882-1951, P, Dx, 5
De Piro Pasquale n.1884, CC, Sx, 6
De Piro Prosperina 1887-1969, CC, Sx, 7
De Rose Luigi 1892-1968, LL, Sx, 12
De Santo Rosa 1884-1955, Terrati, B, Sx, 2
De Simone Albino 1930-1997, i, Sx, 16
De Simone Angelo 1928-1970, O, Dx, 6 (Cappella-Chapel De Simone A.)
De Simone Bruno 1925-2002, dd, Dx, 9
De Simone Carmina senza dati no data, M, Sx, 16
De Simone Carmine 1887-1976, F, Sx, 20
De Simone Celestina 1908-1988, B, Sx, 2
De Simone Elvira 1928-2015, JJ, Sx, 4
De Simone Francesco 1887-1967, D, Sx, 28
De Simone Giovanna 1925-1952 D, Sx, 28
De Simone M. Letizia 1868-1957, O, Sx, 2
De Simone Maria 1860-1932, O, Dx, 3
De Simone Maria in De Luca 1875-1958, F, Sx, 12
De Simone Pasquale 1924-1996, i, Sx, 15
De Simone Pasqualina 1880-1958, C, Sx, 10
De Simone Raffaella 1920-1998, LL, Sx, 2
De Simone Vincenzo 1899-1981, dd, Dx, 9
Del Bianco Sonia 1924-2010, CC, Dx, 10
Derna? Rita 1911-1961, EE, Sx, 9

Di Malta Matilde in Gatti 1869-1930, O, Dx, 9
Di Simone Angelo 1923-2000, QQ, Dx, 7
Domini Antonia 1951-2014, E, Dx, 15
Elettivo Leonardo 1913-1983, F, Sx, 31
Fabbricatore Ernesto 1920-1968, I, Dx, 5
Fabbricatore Fabrizio 1958-2018, I, Dx, 5
Fabiano Rosa 1923-1990, EE, Sx, 8
Fabrizia Carmela 1906-1996, R, 1
Falsetti A. Maria 1897-1982, X, Dx, 7
Falsetti Angela 1959-1995, M, Sx, 1
Falsetti Angelo 1914-1996, O, Dx, 4
Falsetti Angelo Raffaele 1871-1944, E, Sx, 1
Falsetti Assunta 1912-1983, B, Dx, 4
Falsetti Assunta 1915-2008, EE, Sx, 2
Falsetti Beniamino 1886-1975, A, Dx, 9
Falsetti Carmine 1909-1978, zz, Dx, 10
Falsetti Chiara 1886-1955, F, Dx, 3
Falsetti Diana senza dati no data, CC, Sx, 1
Falsetti Domenica 1887-1944, A, Sx, 9
Falsetti Domitilla 1908-1991, B, Dx, 14
Falsetti Filippina 1904-1985, L, Sx, 8
Falsetti Francesca 1876-1958, F, Sx, 34
Falsetti Francesco 1926-1994, M, Sx, 1
Falsetti Francesco sacerdote priest 1840-1922, O, Dx, 8
Falsetti Franchino 1863-1910, O, Dx, 2
Falsetti Gabriele senza dati no data, O, Dx, 2
Falsetti Giocondo 1910-2005, O, Dx, 1
Falsetti Giovanni 1915-1994, F, Dx, 21
Falsetti Giuseppina n. D'Aluisio 1887-1973, O, Dx, 8
Falsetti Giustina 1884-1976, A, Dx, 9
Falsetti Ivonne 1874-1901, B, Dx, 4
Falsetti Leopoldo 1884-1961, O, Dx, 8
Falsetti Luigi 1889-1957, O, Dx, 8
Falsetti Luisa 1894-1965, m, Sx, 4
Falsetti M. Grazia senza dati no data, O, Dx, 2
Falsetti M. Teresa 1885-1971, D, Sx, 31
Falsetti Maria Assunta 1889-1965, EE, Dx, 6
Falsetti Maria n. Mosciaro 1806-1891, O, Dx, 8
Falsetti Maria Teresa 1885-1971, D, Sx, 13
Falsetti Marietta 1929-1995, M, Sx, 19
Falsetti Mario Giuseppe 1888-1920, O, Dx, 8
Falsetti Napoleone 1843-1920, O, Dx, 8
Falsetti Nella senza dati no data, H, Sx, 9
Falsetti Nicola 1846-1932, O, Dx, 8
Falsetti Nicola 1913-1993, O, Dx, 8
Falsetti Olga 1916-1997, a, Sx, 6
Falsetti Orlando 1932-2009, a, Dx, 6
Falsetti Pino 1941-1968, O, Dx, 4
Falsetti Rosa 1870-1961, G, Sx, 3
Falsetti Rosina 1896-1957, Terrati, D, Dx, 4
Falsetti Rosina 1910-1988, M, Sx, M, Sx, 24
Falsetti Rosina 1912-1993, M, Sx, 10
Falsetti Teresa n.Gentile 1857-1930, O, Dx, 8
Falsetti Teresa v. Cupelli 1860-1925, O, Dx, 8
Falsetti Vincenzo senza dati no data, O, Dx, 2

Famigli XXXXX 4 loculi senza data, M, Dx, 9
Famiglia Coscarella Angelo senza dati no data, H, Sx, 4
Famiglia Linza senza nomi e date- no names and dates, C, Sx, 10
Famiglia Longo senza dati no data, J, Sx, 6
Famiglia Muto 8 loculi senza dati no data, M, Dx, 9
Farnese Teresa 1942-2009, QQ, Dx, 14
Favre Bruno 1928-1994, F, Sx, 2
Favre SUORA Isidora Antonia 1930-2016, m, Sx, 8
Federici Teresa vd wd. Muti senza dati no data, D, Dx, 8
Fera Rosaria 1908-1987, Terrati, B, Dx, 4
Feraco Alfredo 1915-2003, F, Dx, 15
Feraco Antonia 1905-1982,Terrati, A, Dx, 4
Feraco Arcangelo 1876-1946, J, Sx, 3
Feraco Domenico 1923-2003, Terrati, F, Sx, 10
Feraco Francesco 1944-2016, Terrati, F, Sx, 13
Feraco Giovanna 1879-1962, J, Sx, 3
Feraco Giuseppe 1907-1991, Terrati, A, Dx, 5
Feraco Giuseppe 1916-1962, Terrati, B, Dx, 3
Feraco Marina 1888-1980, Terrati, B, Dx, 3
Feraco Rosaria 1885-1972, Terrati, E, Sx, 6
Feraco Violanda 1923-2012, O, Dx, 6 (Cappella-Chapel De Simone A.)
Fiore Giovanni 1926-2004, LL, Dx, 8
Fiore Italo 1962-2017, LL, Dx, 8
Fiore Mario 1975-1984, q, Dx, 17
Fiorina Filomena 1934-2013, c, Sx, 4
Fiorini Francesco 1910-1989, G, Sx, 3
Fois Michele 1925-2008, I, Dx, 5
Foschini Maria Teresa 1901-1980, QQ, Dx, 19
Fulchignoni Franca Blefari 1928-2014, E, Sx, 9
Furgiuele Aglaia n. Stancapiano 1877-1952, O, Dx, 7
Furgiuele Carlo 1868-1931, O, Dx, 7
Fusco Carmela 1937-1972, QQ, Dx, 11
Fusco Catina 1924-1992, QQ, Dx, 11
Fusco Marina 1928-2017, OO, 1
Fusco Rocco 1900-1977, QQ, Dx, 11
Gagliardi Giuseppe senza dati no data, GG, Dx, 6
Gagliardi Saveria 1896-1986, Terrati, D, Sx, 3
Galileo Saveria 1918-1996, QQ, Dx, 13
Gallina Dorotea nata Politano 1942-1968, R, 3
Gallina Giuseppe 1968-1968, R, 3
Gallo Anna 1923- 2008, Terrati, F, Sx, 2
Gallo Francesco 1883-1964, Terrati, F, Sx, 4
Gallo Linda 1890-1957, D, Sx, 26
Gallo Pasqualina “Carmela” 1917-1991, R, 3
Gallo Petruzza 1911-1927, O, Dx, 10
Gallo Raffaele 1874-1957, O, Dx, 10
Garofalo Felice senza dati no data , A, Sx, 6
Gatti Beatrice n. Cupelli senza dati no data, O, Dx, 9
Gatti Bruno 1821-1885, O, Dx, 9
Gatti Giovanni medico–physician 1859-1942, O, Dx, 9
Gatti Giuseppe notaio-notary public 1864-1926, O, Dx, 9
Gatti Giuseppe sacerdote-priest 1820-1865, O, Dx, 9
Gatti Giuseppina 1855-1904, O, Dx, 9
Gatti Laura senza dati no data, O, Dx, 9
Gatti Orazio 1826-1895, O, Dx, 9

Gatti Petronilla 1857-1935, O, Dx, 9
Gatti Rachele 1862-1913, O, Dx, 9
Gatti Rita 1898-1991, O, Dx, 8
Gatti Rosina ved. wd. Cupelli 1830- senza dati-no data, O, Dx, 9
Gatti Susanna 1868-1936, O, Dx, 9
Gatto Angela 1911-2001, F, Sx, 36
Gatto Bruniana 1908-2000, q, Dx, 18
Gatto Bruno 1905-1965, N, Dx, 8
Gatto Carmine 1868-1943, BB, Sx, 1
Gatto Carmine 1903-1985, HH, Dx, 3
Gatto Carolina 1924-2018, P, Dx, 10
Gatto Domenico 1867-1922, N, Dx, 8
Gatto Emilia 1892-1974, F, Dx, 8
Gatto Filippina 1855-1931, H, Sx, 5
Gatto Francesco senza dati no data, G, Sx, 6
Gatto Gabriele 1914-1985, a, Sx, 14
Gatto Giovanni 1933-1987, QQ, Sx, 10
Gatto Giuseppe senza dati no data, F, Sx, 36
Gatto Maria 1891-1963, G, Sx, 1
Gatto Maria 1897-1999, I, Dx, 5
Gatto Maria 1924-2016, E, Dx, 16
Gatto Maria Artemisia 1876-1957, A, Sx, 12
Gatto Rosina 1910-1984, E, Sx, 6
Gaudio Antonietta 1905-1998, M, Dx, 8
Gaudio Assunta 1906-1976, D, Sx, 43
Gaudio Casimino 1913-2000, QQ, Dx, 1
Gaudio Elvira 1910-1988, M, Dx, 8
Gaudio Gaetano 1878-1973, M, Dx, 8
Gaudio Gilda 1924-2011, CC, Sx, 3
Gaudio Innocenza 1986-1989, MM, Sx, 8
Gaudio Pasqualina 1920-2001, m, Dx, 5
Gelsomino Alfredo 1926-2015, CC, Dx, 2
Gelsomino Francesco 1901-1975, B, Sx, 3
Geniale Domini 1927-2012, E, Sx, 14
Giaccari Antonio 1920-2009, c, Sx, 2
Giaccari Gaetano 1876-1961, N, Dx, 2
Giansanti Rodolfo 1932-2004, *g*, Sx, 5
Giardini Filomena 1891-1920, L, Sx, 18
Giordano Angela 1877-1952 B, Sx, 5
Giordano Angelo Raffaele 1938-2000, m, Dx, 1
Giordano Anna 1906-1999, T, Sx, 6
Giordano Annunziata 1897-1978, SS, Dx, 5
Giordano Aquila vd wd Porco 1894-1935, C, Dx, 4
Giordano Caterina 1895-1969, L, Sx, 4
Giordano Domenico 1859-1944, A, Dx, 3
Giordano Elisabetta 1933-2014, LL, Dx, 8
Giordano Ferdinando 1932-2011, QQ, Sx, 9
Giordano Francesco senza dati no data, GG, Sx, 5
Giordano Gaetano 1902-1986, q, Dx, 22
Giordano Giovanni 1875-1935, I, Sx, 2
Giordano M. Luigia 1867-1949, O, Dx, 3
Giordano Margherita 1953-2009, EE, Dx, 4
Giordano Maria 1940-1941, C, Sx, 1
Giordano Matteo 1909-1956, F, Sx, 18
Giordano Nicola 1870-1941, C, Sx, 1

Giordano Nicola 1942-1956, C, Sx, 1
Giordano Peppino 1911-1999, a, Sx, 5
Giordano Peppino senza dati no data, GG, Sx, 5
Giordano Rosa 1920-1996, dd, Dx,13
Giordano Settimio 1906-1969, GG, Sx, 6
Giordano Teresa 1898-1969, CC, Sx, 1
Greco Angela 1910-1998, MM, Sx, 8
Greco Antonia Maria 1892-1980, dd, Dx, 10
Greco Antonietta 1894-1954, F, Sx, 38
Greco Antonio 1931-1991, q, Dx, 22
Greco Antonio 1950-1994, M, Dx, 10
Greco Arcangelo 1870-1952, E, Dx, 16
Greco Assunta 1916-1990, a, Dx, 13
Greco Barbara 1946-1963, HH, Dx, 6
Greco Carmela 1937-1961, CC, Sx, 3a
Greco Carmina 1907-1985, q, Dx, 10
Greco Carmina 1910-1955, E, Dx, 15
Greco Carmine 1904-1995, OO, 4
Greco Carolina 1924-2018, m, Dx, 1
Greco Elena 1887-1958, E, Dx, 16
Greco Elena 1908-1987, ZZ, Dx, 10
Greco Emilia 1901-1953, H, Dx, 2
Greco Emilia 1908-1994, q, Dx, 9
Greco Ernesto 1882-1934, O, Sx, 2
Greco Ferdinando 1906-1972, SS, Dx, 4
Greco Filippo 1934-2006, m, Dx, 3
Greco Francesco 1912-1996, HH, Dx, 6
Greco Francesco 1942-2009, SS, Dx, 4
Greco Gabriele 1864-1940, CC, Sx, 3a
Greco Gabriele 1933-1934, CC, Sx, 3a
Greco Giovanni 1866-1953, E, Dx, 15
Greco Giovanni 1954-1955, HH, Dx, 6
Greco Giuseppe senza dati no data, MM, Dx, 3
Greco Giuseppina 1895-1982, SS, Dx, 6
Greco Giuseppina 1904-1986, SS, Dx, 7
Greco Luigi 1885-1936, O, Sx, 2
Greco Luigi 1897-1974, SS, Dx, 7
Greco Luigi 1922-1993, QQ, Dx, 1
Greco Luigina 1915-2000, m, Dx, 2
Greco M. Assunta 1893-1973, MM, Dx, 3
Greco Mafalda 1923-1968, F, Sx, 25
Greco Maria 1884-1984, EE, Sx, 12
Greco Maria 1896-1937, T, Dx, 7
Greco Maria 1910-1996, I, Sx, 6
Greco Pasquale 1897-1970, HH, Dx, 6
Greco Raffaela senza dati no data, GG, Sx, 12
Greco Raffaella 1896-1993, CC, Sx, 3a
Greco Rosa 1920-1990, T, Sx, 1
Greco Rosaria 1880-1968, D, Sx, 12
Greco Rosina 1874-1958, HH, Dx, 6
Greco Tommaso 1913-2001, E, Dx, 16
Grisolia Evelina 1916-2000, i, Sx, 12
Grisolia Raffaela 1912-1998, i, Sx, 14
Groe Carmine 1902-1912, D, Sx, 34
Groe Achille 1916-1935, M, Sx, 22

Groe Alfredo 1921-1979, J, Dx, 6
Groe Carmine 1849-1931, M, Sx, 22
Groe Carmine 1920-1999, D, Sx, 17
Groe Carmine 2002-2012, D, Sx, 17
Groe Domenico 1893-1961, D, Sx, 17
Groe Laura 1971-1977, J, Dx, 6
Groe Loredana 1972-1980, D, Sx, 18
Groe Luigi 1914-1967, D, Sx, 18
Groe Pietro e Raffaela, senza dati no data, N, Dx, 1
Groe Raffaela 1917-2000, M, Sx, 22
Guido Alfonso 1889-1986, SS, Dx, 6
Guido Angela 1907-1993, F, Dx, 24
Guido Carmina 1902-1966, G, Dx, 1
Guido Ettore 1938 1999, i, Sx, 11
Guido Fiorino Luigi 1900-1998, E, Sx, 15
Guido Francesco 1903-1971, GG, Sx, 4
Guido Gaetano 1893-1965, M, Sx, 20
Guido Giuseppina 1908-1992, D, Sx, 23
Guido Pasqualina 1897-1979, G, Dx, 1
Guido Santa 1925 - ? , ZZ, Dx, 1
Guidocci Maria 1911-1947, J, Sx, 1
Guidoccio Agostino 1911-1937, N, Dx, 6
Guidoccio Carmine 1923-2005, E, Dx, 1
Guzzo Angela 1923-2008, F, Dx, 1
Guzzo Anna 1890-1973, A, Sx, 13
Guzzo Anselmo 1917-1990, Terrati, E, Sx, 1
Guzzo Bonifacio Antonio 1926-2012, Terrati, F, Sx, 3
Guzzo Bonifacio Barbara 1902-1993, Terrati, B, Sx, 3
Guzzo Bruno 1910-1983, Terrati, E, Sx, 3
Guzzo Carmela senza dati no data, KK, 1
Guzzo Carmela senza dati no data, O, Sx, 15
Guzzo Carmela 1920-2004, Terrati, D, Sx, 5
Guzzo Carmine 1870-1959, Terrati, E, Sx, 1
Guzzo Delfina 1953-1954, Terrati, E, Sx, 2
Guzzo Domenico n.1903, Terrati, B, Sx, 4
Guzzo Francesco 1916-1986, Terrati, B, Sx, 3
Guzzo Giuseppina 1919-2006, Terrati, B, Sx, 3
Guzzo Luigi 1903-1967, Terrati, E, Sx, 2
Guzzo Magliocchi Antonietta 1921-1994, H, Dx, 4
Guzzo Magliocchi Corradina 1925-2017, I, Dx, 5
Guzzo Magliocchi Menotti 1895-1994, H, Dx, 4
Guzzo Marietta 1912-1967, Terrati, E, Sx, 3
Guzzo Marina 1879-1963, Terrati, D, Dx, 3
Guzzo Pietro 1899-1975, Terrati, F, Sx, 10
Guzzo Raffaele 1893-1970, A, Dx, 3
Guzzo Raffaella 1860-1938, A, Dx, 3
Guzzo Rosina 1889-1970, C, Sx, 6
Iaconetta Alberino 1930-2016, B, Sx, 10
Iaconetta Bruno 1923-1995, B, Sx, 10
Iaconetta Domenico Antonio 1894-1985, B, Sx, 10
Iaconetta Filippina 1875-1949, O, Sx, 14
Iaconetta, B, Sx, 11 (cappella chiusa- closed chapel)
Ianni Ada senza dati no data, D, Sx, 22
Ianni Francesca 1927-2014, M, Sx, 4

Ianni Gaetano 1920-1986, I, Sx, 1
Iorio Saveria in Falsetti senza dati no data, O, Dx, 2
Iuliano Antonio 1873-1966, F, Dx, 28
Iuliano Antonio 1925-1974, LL, Sx, 7
Iuliano Antonio 1926-1989, D, Sx, 21
Iuliano Assunta 1905-1999, GG, Sx, 1
Iuliano Beniamino 1925-2001, i, Sx, 10
Iuliano Carmine 1930-2002, F, Sx, 19
Iuliano Domenico 1907-1976, GG, Sx, 1
Iuliano Emilia 1904-1996, E, Dx, 12
Iuliano Finuzza 1901-1988, MM, Sx, 7
Iuliano Giovannina 1879-1958, L, Sx, 2
Iuliano Giuseppe 1889-1986, q, Dx, 13
Iuliano Giuseppe 1924-1988, F, Sx, 9
Iuliano Giuseppe 1984-2003, EE, Sx, 6
Iuliano Giuseppe senza dati no data, GG, Sx, 1
Iuliano Pietrino 1893-1956, F, Sx, 19
Iuliano Sabatino 1901-1987, dd, Dx, 2
Iuliano Salvatore 1942-1978, dd, Dx, 2
Iuliano Saveria 1876-1954, F, Dx, 28
Iuliano Saveria 1892-1975, E, Dx, 14
Iuliano Vincenzo 1889-1970, D, Sx, 21
La Duca Margherita 1900-1986, S, Dx, 4
La Rosa Carmela senza dati no data, GG, Sx, 11
La Rosa Franceschina senza dati no data, GG, Sx, 11
La Rosa Francesco 1924-2001, m, Dx, 3
La Rosa Orlanda senza dati no data, GG, Sx, 11
La Rosa Raffaela senza dati no data, GG, Sx, 11
Lambrosi Paolino 1927-1997, i, Sx, 15
Landese Maria vd wd.Comita 1897-1989, L, Dx, 3
Lanzallotti Alessandro 1982-1984, a, Sx, 10
Laurini Antonio 1929-2012, i, Sx, 8
Lenci Pasqualina 1937-2016, F, Sx, 2
Leo Maria 1892-1973, AA, 1 (cappella–chapel)
Limone Francesco 1940-1998, q, Dx, 2
Linza Raffaela senza dati no data, M, Dx, 6
Linza Carmine senza dati no data, EE, Sx, 8
Linza Carmine 1913-1981, EE, Sx, 8
Linza Francesca 1909-1909, D, Sx, 27
Linza Francesca 1911-1980, D, Sx, 27
Linza Maria ved. wd. Baldino 1918-1996, N, Dx, 9
Locanto Nemis senza dati no data, GG, Dx, 4
Longo Angela 1883-1984, H, Dx, 2
Longo Angelo 1877-1939, J, Dx, 7
Longo Attilio 1880-1939, J, Sx, 6
Longo Enrico 1906-1985, D, Sx, 5
Longo Ferdinando 1910-1978, dd, Dx, 1
Longo Gino 1954-2008, dd, Dx, 1
Longo Giovannina 1914-1944, F, Dx, 12
Longo Giuseppina 1932-2015, GG, Dx, 2
Longo Luisa 1889-1957, A, Dx, 7
Longo Maria 1876-1957, Terrati, E, Sx, 3
Longo Maria 1914-2006, F, Sx, 32
Longo Pasqualina 1886-1979, Terrati, E, Sx, 4
Longo Raffaeluzza senza dati no data, F, Dx, 35

Longo Rosa 1922-2009, Terrati, B, Dx, 5
Longo Sabatina 1870-1954, B, Dx, 3
Longo Saveria 1923-2006, c, Sx, 11
Longo Sonnino 1949-1949, J, Sx, 6
Longo Teresa 1885-1968, A, Dx, 7
Lorelli Antonietta 1911-1985, i, Sx, 1
Lorelli Antonietta 1920-2010, I, Dx, 5
Lorelli Caterina 1914-2008, Terrati, A, Dx, 5
Lorelli Maria 1907-1981, CC, Dx, 1
Lorelli Nicola 1877-1948, CC, Dx, 1
Lucchetta Ida vd wd. Politani 1895-1970, O, Sx, 20
Luigi Nicola 1875-1954, CC, Sx, 10
Magliocchi Cesario 1876-1959, L, Sx, 13
Magliocchi Don Raffaele Parroco 1833-1893, A, Sx, 1
Magliocchi Francesca 1917-1968, Terrati, B, Sx, 3
Magliocchi Lolita- senza dati no data, B, Dx, 5
Magliocchi Luigi 1917-1935, Z, Sx, 2
Magliocchi Mariano Gabriele 1887-1947, Z, Sx, 2
Magliocchi Nicola 1873-1947, EE, Dx, 7
Magliocchi Onorina 1899-1990, L, Sx, 13
Magliocchi Venturino 1916-1999, Z, Sx, 2
Magliocco Egilda vd wd. Procopio 1897-1977, G, Sx, 2
Magliocco Angela 1887-1978, C, Dx, 1 (cappella-chapel)
Magliocco Angelo 1913-1984, G, Sx, 1
Magliocco Anna 1909-1972, QQ, Dx, 26
Magliocco Aquilino 1907-1962, M, Sx, 18
Magliocco Arintia 1923-2015, M, Sx, 26
Magliocco Bonifacia 1898-1993, A, Sx, 16
Magliocco Carmine 1876-1958, F, Sx, 26
Magliocco Carmine 1906-1991, LL, Dx, 9
Magliocco Colombo 1895-1982, Z, Sx, 5
Magliocco Congiusto 1923-2008, OO, 3
Magliocco Enrico 1889-1972, C, Dx, 1 (cappella-chapel)
Magliocco Ester 1901-2003, P, Dx, 5
Magliocco Flora 1912-1997, EE, Dx, 7
Magliocco Francesca 1871-1953, LL, Dx, 9
Magliocco Francesco 1865-1951, A, Sx, 16
Magliocco Francesco 1872-1938, B, Sx, 9
Magliocco Francesco 1924-1984, Z, Sx, 5
Magliocco Giulia 1913-1936, D, Sx, 2
Magliocco Giuseppe 1903-1971, QQ, Dx, 4
Magliocco Isolina 1900-1976, L, Dx, 9
Magliocco Italo 1935-2002, Z, Sx, 5
Magliocco Luigi 1854-1940, M, Sx, 18
Magliocco Luigia 1937-2001, dd, Dx, 4
Magliocco Luigina 1923-1929, M, Sx, 18
Magliocco Maria 1875-1950, A, Dx, 5
Magliocco Nicola 1871-1963, L, Dx, 6
Magliocco Raffaela 1857-1933, M, Sx, 18
Magliocco Raffaella 1863-1928, A, Sx, 16
Magliocco Santina 1899-1953, F, Dx, 11
Magliocco Silvestro 1891-1962, EE, Sx, 5
Magliocco Teresa 1890-1978, A, Sx, 16
Magliocco Teresa 1920-2006, B, Dx, 2
Maio Adelina Maria 1918-1982, Terrati, E, Sx, 1

Maiolino Diego 1988-1988, O, Dx, 13
Maione Alfredo 1917-1993, Terrati, F, Sx, 2
Maione Artmentario Anna 1897-1971, C, Dx, 14
Maione Barbara n.1880, Terrati, B, Sx, 4
Maione Carmine 1894-1964, F, Dx, 9
Maione Elena 1921-1991, T, Dx, 3
Maione Elisabetta 1923-2005, *l, Sx, 4*
Maione Enrico 1902-1991, Terrati, D, Sx, 3
Maione Eugenio 1904-1989, C, Dx, 14
Maione Francesco 1896-1944, L, Sx, 10
Maione Francesco 1901-1987, B, Sx, 4
Maione Giovanni 1920-1989, A, Dx, 6
Maione Giuseppe 1885-1937, B, Sx, 4
Maione Maria 1870-1937, B, Sx, 4
Maione Mario 1920-2002, T, Dx, 3
Maione Pasquale 1910-1995, Terrati, F, Sx, 5
Maiorano Francesca 1901-1983, I, Dx, 1
Maiorano Giuseppe 1872-1943, M, Sx, 29
Maiorca Rinaldo 1921-2002 , W, Sx, 2
Mandarino Domenico 1910-1975, a, Dx, 12
Mandarino Francesco 1943-1944, a, Dx, 10
Mannarino Carmela 1902-1955, F, Sx, 28
Mannarino Letizia 1925-2017, N, Dx, 7
Manzanillo Fiore 1921-2000, EE, Sx, 7
Marano Mafalda senza dati no data, GG, Sx, 13
Marghella Alfonso ?- 1964, Terrati, D, Dx, 2
Marghella Giuseppe 1875-1956, Terrati, D, Dx, 1
Marghella Raffaele senza dati no data E, Sx, 17
Marghella Teresa 1895-1981, QQ, Dx, 15
Marghella Vittorio 1929-2008, E, Sx, 17
Marinaro Angelo 1922-1993, QQ, Sx, 11
Marozzo Teresa senza dati no data, Terrati, B, Sx, 4
Marrelli Antonia 1908-1969, Terrati, B, Sx, 3
Marrelli Aurelio 1939-2007, b, Dx, 5
Marrelli Ermelinda 1921-2009, Terrati, B, Sx, 1
Marrelli Ida 1940-2003, AA, 2
Marsilio Bruno 1904-1978, Terrati, F, Dx, 6
Marsilio Luigi 1934-1956, Terrati, F, Dx, 6
Martillotti Giuseppe 1858-1954, O, Sx, 22
Martillotti Giuseppe medico physician 1858-1954 O, Sx, 22
Martillotti Armando 1911-1985, O, Sx, 22
Martillotti Assunta 1903-1995, O, Sx, 22
Martillotti Cav. Francesco 1897-1989, O, Sx, 22
Martillotti Ferdinando 1900-1970, O, Sx, 22
Martillotti Fiorina 1898-1974, LL, Sx, 3
Martillotti Giovanni 1932-1979, O, Sx, 22
Martillotti Letizia 1909-1976, QQ, Dx, 18
Martillotti Libia 1912-1986, O, Dx, 11
Martillotti Rosa 1878-1955, F, Sx, 27
Martillotti Vincenzina 1895-1965, C, Sx, 10
Martillotto Alberto 1893-1957, F, Sx, 15
Martillotto Alberto 1944-2009, F, Sx, 16
Martillotto Alfredo 1921-1978, F, Sx, 15
Martillotto Antonio ? -1973 A, Sx, 3
Martillotto Benito 1957-2009, c, Sx, 8

Martillotto Carmine 1948-2011, c, Sx, 8
Martillotto Claudio 1959-2013, c, Sx, 6
Martillotto Fiorella in De Luca 1962-2006, b, Dx, 7
Martillotto Francesco Saverio 1913-2002, m, Dx, 5
Martillotto Gemma 1890-1974, QQ, Dx, 22
Martillotto Giocondo 1931-2007, I, Dx, 2
Martillotto Giocondo 1954-1972, F, Sx, 15
Martillotto Girlando 1934-1984, q, Dx, 24
Martillotto Giuseppe 1890-1974, QQ, Dx, 16
Martillotto Luisa 1905-1966, EE, Dx, 1
Martillotto Ottorino 1926-1989, I, Sx, 5
Mastroianni Teresa senza dati no data, GG, Dx, 4
Matallo Giovanni 1925-2009, i, Sx, 9
Matallo Raffaele 1943-1984, dd, Dx, 18
Mazzotta Carmela 1940-2015, B, Sx, 10
Mazzotta Adelina 1914-1997, F, Sx, 22
Mazzotta Adelina 1931-2011, a, Sx, 8
Mazzotta Amalia 1932-1981, I, Sx, 3
Mazzotta Aminadama 1897-1940, A, Dx, 10
Mazzotta Angela 1905-1988, EE, Dx, 2
Mazzotta Angela 1907-1995, C, Dx, 6
Mazzotta Angelo 1884-1961, F, Sx, 10
Mazzotta Angelo no dati-no data, E, Dx, 6
Mazzotta Anna 1883-1980, M, Sx, 6
Mazzotta Anna 1900-1980, N, Dx, 2
Mazzotta Anna senza date-no data, A, Sx, 18
Mazzotta Antonia 1882-1965, A, Dx, 12
Mazzotta Antonio senza dati no data, M, Sx, 10
Mazzotta Antonio 1878-1968, L, Sx, 3
Mazzotta Antonio 1984-1996, c, Sx, 1
Mazzotta Antonio senza dati no data, c, Sx, 14
Mazzotta Antonio senza dati no data, CC, Sx, 2
Mazzotta Aquila 1926-2007, EE, Sx, 1
Mazzotta Aquilina 1970-1997, i, Sx, 16
Mazzotta Artemisia 1889-1962, HH, Dx, 3
Mazzotta Assunta 1906-1973, L, Dx, 12
Mazzotta Assunta 1920-1996, F, Sx, 9
Mazzotta Beniamino 1933-2004, i, Sx, 12
Mazzotta Bruno 1908-1929, A, Sx, 17
Mazzotta Bruno 1891-1973, SS, Dx, 8
Mazzotta Bruno 1898-1968, E, Dx, 18
Mazzotta Bruno 1922-2003, q, Dx, 6
Mazzotta Carmina 1891-1979, QQ, Dx, 16
Mazzotta Carmine 1896-1990, E, Sx, 23
Mazzotta Carmine 1897-1980, MM, Dx, 4
Mazzotta Carmine 1899-1978, F, Dx, 6
Mazzotta Carmine 1914-1994, M, Sx, 10
Mazzotta Cesare 1921-2002, F, Sx, 17
Mazzotta Clementina 1884-1969, D, Dx, 12
Mazzotta Clorinda 1914-1996, O, Sx, 3
Mazzotta Corrente Francesca 1909-1991, QQ, Dx, 9
Mazzotta Decimino 1917-2001, E, Sx, 18
Mazzotta Domenico 1883-1945, F, Dx, 10
Mazzotta Domenico 1933-2016, SS, Dx, 8
Mazzotta Elisa vd wd Caferri 1927-2017, ZZ, Dx, 5

Mazzotta Elisabetta 1885-1971, F, Sx, 17
Mazzotta Elvira 1918-1997, C, Sx, 2
Mazzotta Emilia 1898-1945, F, Dx, 6
Mazzotta Esterina 1926-2001, A, Sx, 20
Mazzotta Esterina 1926-2001, D, Sx, 1
Mazzotta Evelina 1916-1998, i, Sx, 13
Mazzotta Ferdinando 1884-1973, QQ, Dx, 5
Mazzotta Filomena 1872-1949, SS, Sx, 2
Mazzotta Filomena 1900-1992, L, Dx, 12
Mazzotta Filomena 1923-1994, EE, Sx, 1
Mazzotta Fiore Amabile 1906-1990, T, Sx, 7
Mazzotta Fiorina 1961-1961, L, Sx, 3
Mazzotta Francesca 1869-1945, A, Dx, 3
Mazzotta Francesco 1930-2016, CC, Sx, 10
Mazzotta Francesco 1870-1928, E, Dx, 18
Mazzotta Francesco 1900-1964, BB, Dx, 3
Mazzotta Francesco 1913-2004, J, Sx, 2
Mazzotta Francesco 1923-2000, q, Dx, 14
Mazzotta Francesco 1942-2006, F, Sx, 7
Mazzotta Gabriella 1949-1949, CC, Sx, 2
Mazzotta Giacomina 1881-1964, EE, Dx, 7
Mazzotta Giovanna 1915-2000, CC, Sx, 2
Mazzotta Giovanna 1916-2016, Terrati, G, Sx,
Mazzotta Giovanna 1916-2016, Terrati, G, Sx, 6
Mazzotta Giovanni 1878-1969, F, Sx, 17
Mazzotta Giovanni 1885-1965, D, Sx, 14
Mazzotta Giuseppe senza dati no data, CC, Dx, 4a
Mazzotta Giuseppe 1866-1946, M, Sx, 17 (cappella-chapel)
Mazzotta Giuseppe senza dati no data, H, Sx, 10
Mazzotta Giuseppina 1874-1953, F, Dx, 2
Mazzotta Giuseppina 1876-1944, E, Sx, 18
Mazzotta Giuseppina 1894-1964, E, Dx, 9
Mazzotta Giuseppina 1915-1994, E, Dx, 6
Mazzotta Guerino 1897-1972, EE, Sx, 1
Mazzotta Immacolata 1928-2009, E, Sx, 23
Mazzotta Italia n. Piluso 1918-2009, CC, Sx, 2
Mazzotta Letizia 1888-1980, GG, Dx, 1
Mazzotta Letizia 1898-1988, dd, Dx, 9
Mazzotta Lisetta 1924-2002, F, Sx, 9
Mazzotta Luigi 1868-1945, E, Sx, 18
Mazzotta Luigia 1889-1977, I, Sx, 6
Mazzotta Luisa senza dati no data, GG, Sx, 7
Mazzotta M. Filomena 1880-1962, F, Sx, 32
Mazzotta Mafalda 1911-1964, D, Sx, 14
Mazzotta Maria 1880-1944, LL, Sx, 7
Mazzotta Maria 1918-2013, E, Sx, 23
Mazzotta Maria 1926-2017, ZZ, Dx, 5
Mazzotta Maria 1933-1946, MM, Dx, 4
Mazzotta Maria senza dati no data, M, Sx, 10
Mazzotta Marianna 1884-1955, J, Sx, 2
Mazzotta Mario 1926-1998, i, Sx, 14
Mazzotta Matilde senza dati no data, E, Dx, 11
Mazzotta Matilde senza dati no data, H, Sx, 10
Mazzotta Michele 1919-1962, F, Sx, 11
Mazzotta Michelina 1902-1995, E, Sx, 18

Mazzotta Michelina 1904-1979, dd, Dx, 2
Mazzotta Nicola ? – 1963, GG, Sx, 2
Mazzotta Orazio 1901-1984, B, Dx, 3
Mazzotta Orlandino 1900-1977, A, Dx, 10
Mazzotta Ottorino 1924-1975, C, Sx, 1 (Carabiniere-policeman)
Mazzotta Paolino 1901-1983, dd, Dx, 7
Mazzotta Pasquale senza dati no data, E, Dx, 11
Mazzotta Pasquale senza dati no data, H, Sx, 10
Mazzotta Pasquale senza dati no data, E, Dx, 11
Mazzotta Pasqualina senza date no data, EE, Dx, 3
Mazzotta Peppina 1889-1969, M, Sx, 17 (cappella-chapel)
Mazzotta Peppino 1925-1958, B, Dx, 3
Mazzotta Petruzza 1894-1971, EE, Sx, 7
Mazzotta Placido 1910-1986, D, Sx, 23
Mazzotta Rachelina 1927-2013, m, Dx, 6
Mazzotta Raffaela 1879-1947, F, Dx, 28
Mazzotta Remigio 1923-2011, A, Dx, 1 (cappella- chapel)
Mazzotta Rosa 1896-1975, E, Dx, 18
Mazzotta Rosaria 1907-1992, J, Sx, 4
Mazzotta Rosaria in Canonico 1933-1984, CC, Sx, 10
Mazzotta Rosellina 1986-2013, c, Sx, 1
Mazzotta Rosina 1909-1968, A, Dx, 12
Mazzotta Rosina 1923-1997, dd, Dx, 15
Mazzotta Rosina senza dati no data, GG, Sx, 7
Mazzotta Sabatina 1890-1960, E, Dx, 1
Mazzotta Salvatore 1893-1957, F, Sx, 11
Mazzotta Saveria 1888-1987, q, Dx, 3
Mazzotta Saveria 1927-1970, EE, Sx, 1
Mazzotta Saverio 1922-2008, D, Sx, 1
Mazzotta Settimia 1900-1982, BB, Dx, 1
Mazzotta Settimia 1903-1986, MM, Dx, 4
Mazzotta Settimia senza dati no data, dd, Dx, 7
Mazzotta Settimio 1915-1970, C, Sx, 2
Mazzotta Settino 1931-2015, b, Dx, 1
Mazzotta Silvia 1908-1997, J, Sx, 2
Mazzotta Teresa 1891-1980, E, Sx, 13
Mazzotta Teresa 1928-2011, F, Sx, 17
Mazzotta Teresa senza dati no data, E, Dx, 11
Mazzotta Teresa senza dati no data, H, Sx, 10
Mazzotta Vincenzina 1917-2006, q, Dx, 20
Mazzotta Vincenzo 1901-1961, LL, Dx, 6
Mazzotta Vincenzo 1920-1994, ZZ, Dx, 1
Mazzotta Vincenzo no dati no data, E, Dx, 6
Mazzotti Assunta 1901-1920, O, Dx, 7
Mazzotti Adelina n. Minico 1944-1997, O, Dx, 7
Mazzotti Aida 1932-1994, O, Dx, 7
Mazzotti Andrea 1967-2015, O, Dx, 7
Mazzotti Armando 1924-2007, O, Dx, 7
Mazzotti Carlo 1940-2008, O, Dx, 7
Mazzotti Dorotea n. Bonanno 1865-1947, O, Dx, 7
Mazzotti Francesca 1932-2002, *g*, Sx, 5
Mazzotti Francesco Saverio 1854-1916, O, Dx, 7
Mazzotti Francesco Saverio 1923-1973, O, Dx, 7
Mazzotti Gabriele 1903-1969, O, Dx, 7
Mazzotti Gemma n. Sivagni 1897-1973, O, Dx, 7

Mazzotti Giovanni 1901-1901, O, Dx, 7
Mazzotti Giovanni 1926-1937, O, Dx, 7
Mazzotti Giuseppe 1908-1979, O, Dx, 7
Mazzotti Giuseppina 1898-1900, O, Dx, 7
Mazzotti Guido 1930-1956, O, Dx, 7
Mazzotti Mariano 1894-1948, O, Dx, 7
Mazzotti Pasquale 1887-1956, O, Dx, 7
Mazzotti Placido 1888-1968, O, Dx, 7
Mazzotti Rosario 1896-1951, O, Dx, 7
Mazzotti Virginia n. Furgiuele 1910-2001, O, Dx, 7
Mazzuca Antonio 1951-1993, q, Dx, 19
Mazzuca Emilia 1909-1980, E, Dx, 4
Mazzuca Emilio 1898-1959, OO, 2
Mazzuca Fiore 1920-1976, OO, 2
Mazzuca Francesca 1926-2001, SS, Dx, 2
Mazzuca Francesco 1913-1985, q, Dx, 15
Mazzuca Francesco 1919-2014, c, Sx, 5
Mazzuca Gennaro 1918-1945, OO, 2
Mazzuca Giorgio 1892-1956, JJ, Sx, 1
Mazzuca Giovanni 1930-2000, c, Sx, 5
Mazzuca Giuseppe Antonio 1926-1980, JJ, Sx, 1
Mazzuca Giuseppe e Raffaella senza dati no data, H, Sx, 4
Mazzuca Grazia 1938-2012, M, Sx, 27
Mazzuca Guglielmo 1924-1986, I, Dx, 3
Mazzuca Lorenzo 1902-1982, q, Dx, 19
Mazzuca Maria 1870-1963, B, Sx, 6
Mazzuca Maria 1923-2004, c, Sx, 5
Mazzuca Teresa 1956-2012, c, Sx, 5
Mendicino Luisa 1921-2009, b, Dx, 8
Metallo Ida 1901-1965, GG, Sx, 4
Metallo Elvira 1905- 1986, GG, Sx, 4
Metallo Francesco 1905-1976, F, Sx, 29
Metallo Giuseppe 1908-1984, F, Sx, 27
Metallo Nicola senza dati no data, GG, Sx, 3
Metallo Rosaria 1906-1988, G, Sx, 4
Metallo Teresa 1944-2007, N, Dx, 3
Miceli Dante 1932-1994, E, Sx, 16
Miceli Emilia 1899-1985, J, Dx, 3
Miceli Francesco 1872-1957, J, Dx, 3
Miceli Palma 1894-1986, I, Sx, 5
Miceli Rosa 1934-2006, E, Sx, 16
Milani Mario 1931-1999, i, Sx, 11
Milito Padre Martino 1912-1993, Z, Sx, 3
Milito Sisto 1914-1986, Z, Sx, 3
Miraglia Antonietta 1920-1931, H, Sx, 5
Miraglia Carmine 1911-1997, J, Dx, 3
Miraglia Domenico 1914-2007, M, Sx, 22
Miraglia Elisabetta 1934-2010, J, Dx, 3
Miraglia Giuseppina 1930- ? , QQ, Dx, 3
Miraglia Margherita 1950-1955, M, Sx, 22
Miraglia Margherita 1972-1986, q, Dx, 5
Monterurro Gennaro 1924-1994, ZZ, Dx, 3
Morelli Saverio 1917-1993, F, Sx, 32
Morrelli Aurelio 1939-2005, c, Sx, 15
Mustaccato Maria 1868-1938, B, Sx, 7

Muti Ada in Celani 1915-2009, O, Dx, 11
Muti don Gabriele 1869-1958, D, Dx, 8
Muti don Nicola 1874-1960, D, Dx, 8
Muti Emilia 1889-1970, F, Dx, 11
Muti Ermando 1903-1983, D, Dx, 8
Muti Francesco 1879-1906, O, Dx, 11
Muti Francesco 1896-1928, D, Dx, 8
Muti Gabriele 1897-1981, D, Dx, 8
Muti Giuseppe geometra surveyor 1903-1974, O, Dx, 11
Muti Giuseppina 1881-1911, CC, Dx, 13
Muti Giuseppina 1896-1982, JJ, Sx, 2
Muti Irene 1886-1966, J, Dx, 4
Muti Lucrezia v. wd. Politano 1881-1960, A, Sx, 6
Muti Rinaldo 1897-1917, A, Sx, 3
Muti Rosa 1874-1957, L, Sx, 13
Muti Vincenza senza dati no data, O, Sx, 9
Muti Vincenzo avvocato lawyer 1907-1983, O, Dx, 11
Muto Saletta 1919-2011, M, Sx, 30
Muto Adelina 1917-2004, B, Sx, 9
Muto Adelina 1922-2005, S, Dx, 1
Muto Alfonso 1887-1944, F, Dx, 11
Muto Americo 1921-1997, I, Dx, 1
Muto Angela 1913-1995, i, Sx, 9
Muto Angelo 1885-1955, F, Dx, 23
Muto Anna senza dati no data, F, Dx, 15
Muto Antonietta 1899-1976, E, Dx, 3
Muto Antonio 1871-1940, E, Dx, 3
Muto Apostolo 1926-2003, E, Sx, 24
Muto Armando 1907-1998, B, Sx, 2
Muto Biondi Maria 1908-1974, QQ, Dx, 25
Muto Carisbella 1908-2006, C, Dx, 8
Muto Carmina 1872-1958, B, Dx, 14
Muto Carmine 1888-1965, JJ, Sx, 2
Muto Carmine 1909-2004, C, Dx, 9
Muto Carmine 1918-2003, c, Sx, 11
Muto Carmine 1926-1984, C, Dx, 3
Muto Clemente 1874-1957, L, Sx, 11
Muto Damiano 1916-1997, E, Sx, 24
Muto Daniele 1966-1939, B, Dx, 3
Muto Domenica 1917-2009, D, Sx, 18
Muto Domenico 1878-1965, O, Dx, 13
Muto Domenico 1922-1938, C, Sx, 6
Muto Filomena 1883-1927, A, Dx, 5
Muto Finuzza 1905-1985, D, Sx, 20
Muto Francesco 1880-1970, F, Sx, 2
Muto Francesco 1916-2006, S, Dx, 2
Muto Francesco 1918-2012, c, Sx, 12
Muto Giacinto 1912-1988, O, Sx, 13
Muto Giorgio ? -1985, E, Sx, 24
Muto Giovanna 1886-1944, M, Sx, 11
Muto Giuseppe 1864-1940, B, Sx, 2
Muto Giuseppe 1867-1941, E, Sx, 24
Muto Giuseppe 1891-1970, C, Sx, 6
Muto Giuseppina 1909-1976, MM, Sx, 4
Muto Giuseppina senza dati no data, GG, Dx, 6

Muto Gliceria 1922-1998, E, Sx, 24
Muto Gregorio 1910-1993, O, Dx, 4
Muto Ida 1899-1979, A, Dx, 3
Muto Innocenza senza dati no data, H, Sx, 9
Muto Letizia 1899-1979, dd, Dx,17
Muto Luca 1921-1990, F, Sx, 2
Muto Lucia 1876-1957, F, Sx, 13
Muto Mafalda 1923-2017, F, Dx, 11
Muto Maria ? – 1953, D, Sx, 23
Muto Maria 1884-1967, N, Dx, 7
Muto Maria 1923-2011, O, Sx, 12
Muto Maria 1924-2013, L, Sx, 11
Muto Maria fu Antonio 1875-1962, J, Dx, 5
Muto Maria senza dati no data, CC, Sx, 2
Muto Marianna 1893-1953, J, Sx, 3
Muto Marina in Ciardullo 1910-1980, KK, 1
Muto Michele 1871-1955, C, Dx, 3
Muto Michelina 1883-1919, O, Dx, 13
Muto Nicola 1897-1979, T, Sx, 6
Muto Nicola senza dati no data, F, Sx, 6
Muto Nicolina 1906-1997, E, Dx, 3
Muto Nicolino 1923-1991, S, Dx, 2
Muto Orlando 1922-1991, C, Sx, 6
Muto Raffaelina senza dati no data, CC, Dx, 4a
Muto Rodolfo 1933-1951, B, Dx, 3
Muto Rosa 1865-1929, E, Dx, 10
Muto Rosa 1898-1940, M, Sx, 13
Muto Rosa 1921-1996, q, Dx, 11
Muto Rosanna 1874-1955, G, Dx, 2
Muto Sabatina senza dati no data, 17
Muto Salvatore 1920-2017, O, Sx, 13
Muto Salvatore 1921- 1945, F, Dx, 23
Muto Saveria 1868-1953 BB, Sx, 1
Muto Silvio 1910-2003, dd, Dx, 17
Muto Vincenza 1905-1975, A, Dx, 6
Muto Vittoria 1912-1984, Terrati, D, Dx, 2
Naccarato Angela 1883-1962, O, Sx, 26
Naccarato Gaetano 1903-1977, M, Dx, 11
Naccarato Achille senza dati no data, H, Sx, 9
Naccarato Adelina 1924-2001, q, Dx, 18
Naccarato Adelina 1928-2013, QQ, Dx, 3
Naccarato Alfredo 1932-2015, a, Dx, 8
Naccarato Angela 1874-1973, A, Sx, 14
Naccarato Angela 1883-1962, S, Sx, 1
Naccarato Angela 1907-1999, G, Sx, 2
Naccarato Angela 1925-2013, ZZ, Dx, 7
Naccarato Angelo 1893-1975, SS, Dx, 1
Naccarato Angelo 1919-1940, JJ, Sx, 2
Naccarato Angelo 1927-2006, LL, Dx, 4
Naccarato Angelo 1947-2003, c, Sx, 4
Naccarato Angelo senza dati no data, b, Dx, 10
Naccarato Anna 1885-1972, Terrati, D, Dx, 5
Naccarato Anna 1907-1911, O, Dx, 4
Naccarato Antonio 1911-1953, M, Sx, 5
Naccarato Antonio 1946-1974, SS, Dx, 3

Naccarato Assunta 1898-1989, E, Dx, 3
Naccarato Aurora 1935-1995, L, Sx, 7
Naccarato Carmina 1921-2000, OO, 2
Naccarato Carmine senza dati no data, D, Dx, 7
Naccarato Carmine 1878-1956, O, Dx, 4
Naccarato Carmine 1902-1990, A, Sx, 2
Naccarato Carmine Cav. V. V. 1893-1988, O, Sx, 6
Naccarato Carolina 1878-1963, F, Dx, 7
Naccarato Dalmazio 1937-1964, A, Sx, 14
Naccarato Domenica senza dati no data , O, Sx, 19
Naccarato Domenico 1868-1923, C, Dx, 11
Naccarato Domenico 1878-1947, B, Dx, 11
Naccarato Domenico 1888-1967, E, Sx, 12
Naccarato E. Gaetano senza dati no data, E, Dx, 19
Naccarato Elisabetta 1871-1962, E, Dx, 3
Naccarato Elisabetta 1894-1931, H, Sx, 3
Naccarato Elisabetta 1903-1987, QQ, Dx, 27
Naccarato Emilio 1898-1965, F, Sx, 23
Naccarato Ester 1935-1996, SS, Dx, 8
Naccarato Eugenia 1899-1985, QQ, Dx, 7
Naccarato Evaristo 1914-1952, T, Dx, 3
Naccarato Filippo 1872-1953, D, Dx, 6
Naccarato Filomena 1888-1962, JJ, Dx, 1
Naccarato Filomena 1893-1974, C, Dx, 11
Naccarato Filomena 1907-1993, L, Sx, 16
Naccarato Finuzza 1919-2006, M, Sx, 5
Naccarato Francesco 1894-1969, A, Sx, 19
Naccarato Francesco 1896-1981, SS, Dx, 8
Naccarato Francesco 1911-1984, EE, Sx, 10
Naccarato Gaetano 1907-1986, EE, Dx, 5
Naccarato Gaetano 1919-1996, c, Sx, 4
Naccarato Gaetano 1928-1980,B, Dx, 11
Naccarato Germinio 1938-1955, JJ, Sx, 2
Naccarato Giacinto 1872-1949, A, Sx, 14
Naccarato Giovanna 1881-1972, B, Sx, 5
Naccarato Giovanna senza dati no data, E, Dx, 19
Naccarato Giovanni 1885-1958, A, Sx, 19
Naccarato Giuseppe 1875-1948, P, Dx, 7
Naccarato Giuseppe 1884-1958, i, Sx, 16
Naccarato Giuseppe 1884-1958, JJ, Dx, 5
Naccarato Giuseppe 1885-1969, J, Sx, 3
Naccarato Giuseppe 1896-1986, H, Sx, 9
Naccarato Giuseppe 1909-1987, Terrati, G, Sx, 6
Naccarato Giuseppe 1990-1986, SS, Dx, 5
Naccarato Giuseppina 1879-1939, C, Dx, 11
Naccarato Idolina M. 1912-2005, P, Dx, 6
Naccarato Idolo 1935-2015, EE, Sx, 10
Naccarato Ileana 1931-1988, M, Dx, 11
Naccarato Leonardo 1924-2001, dd, Dx, 15
Naccarato Luigi 1890-1971, JJ, Sx, 2
Naccarato Luigi 1914-2004, M, Sx, 30
Naccarato Luigi senza dati no data, H, Sx, 9
Naccarato Marco Martino 1987-2011, Terrati, G, Sx, 6
Naccarato Maria 1950-1951, c, Sx, 4
Naccarato Mariano 1927-2000, c, Sx, 12

Naccarato Michele 1883-1983, M, Sx, 30
Naccarato Michele 1899-1975, QQ, Dx, 15
Naccarato Michelina 1878-1962, A, Sx, 19
Naccarato Nicola 1895-1979, SS, Dx, 6
Naccarato Orlando 1928-2013, q, Dx, 1
Naccarato Orlando 1929-1991, ZZ, Dx, 7
Naccarato Paolino 1900-1987, CC, Dx, 12
Naccarato Paolo 1912-1996, Terrati, E, Sx, 6
Naccarato Pasquale 1859-1943, F, Dx, 14
Naccarato Pasquale 1886-1974, E, Sx, 13
Naccarato Pasquale 1910-1978, A, Dx, 12
Naccarato Pasquale 1911-1984, SS, Dx, 3
Naccarato Pasquale 1936-1987, F, Dx, 14
Naccarato Peluso Elena 1850-1915, O, Sx, 1
Naccarato Peppina 1907-1989, Terrati, B, Sx, 4
Naccarato Pietro 1881-1951, M, Sx, 5
Naccarato Pietro 1891-1981, M, Sx, 5
Naccarato Raffaele 1880-1969, EE, Dx, 3
Naccarato Raffaele 1882-1966, S, Sx, 1
Naccarato Rosa 1877-1965, B, Sx, 9
Naccarato Rosa 1899-1986, GG, Sx, 2
Naccarato Rosina 1883-1948, J, Dx, 3
Naccarato Rosina 1905-1951, F, Dx, 3
Naccarato Saveria 1903-1989, A, Sx, 19
Naccarato Serafina 1893-2006, Z, Sx, 2
Naccarato Settimia 1924-2016, LL, Sx, 4
Naccarato Teresa 1867-1952, Terrati, D, Sx, 3
Naccarato Tommasina in Palumbo 1806-1896, M, Dx, 14
Naccarato Vincenzo 1885-1959, LL, Sx, 4
Naccarato Vincenzo 1897-1930, D, Dx, 6
Naccarato Violanda 1822-1914, F, Dx, 16
Naldi Emma ND vd-wd Cupelli 1879-1961, E, Sx, 10
Naso Giacomo 1929-1999, ZZ, Dx, 4
Natalini Lucrezia 1905-1984, L, Dx, 5
Natalini Lucrezia 1906 -1984, I, Sx, 1
Nepotini M. Giuseppina 1905-1984, MM, Dx, 1
Nepotini Raffaele 1932-2017, MM, Dx, 1
Nepotino Teresa 1912-1995, F, Dx, 18
Nigro Serafina ? - 1918, CC, Dx, 7
Ombres Amadeo 1898-1976, JJ, Sx, 5
Ombres Ersilia 1953-2007, i, Sx, 2
Ombres Ortensia 1922-2013, c, Sx, 14
Ombres Ortenzio 1921-1978, JJ, Sx, 5
Ossario Barone B e Sicoli R no dati no data, E, Sx, 21
P.N. senza dati no data, QQ, Dx, 4
Pagliusi Maria senza dati no data, M, Dx, 7
Pagnotta Anna 1904-1977, QQ, Dx, 14
Pagnotta Maria 1882-1975, EE, Sx, 9
Paladino Antonetta 1954-1989, ZZ, Dx, 1
Paladino Emilio 1909-1992, CC, Dx, 6
Paladino Giuseppe senza dati no data, CC, Dx, 6
Paladino M. Lucrezia 1900-1983, F, Sx, 14
Paladino Maria Rachele 1893-1966, O, Dx, 13
Paladino Silvia 1900-1998, D, Sx, 8
Palermo Angela 1898-1935, F, Sx, 30

Palermo Angelica 1899-1993, M, Dx, 4
Palermo Angelo 1859-1958, C, Sx, 10
Palermo Angelo 1876-1962, A, Dx, 12
Palermo Angelo 1879-1962, MM, Sx, 10
Palermo Annina 1925-2007, E, Sx, 18
Palermo Antonio Giuseppe 1906-1998, GG, Dx, 1
Palermo Benigna 1887-1960, F, Dx, 10
Palermo Carmela 1911-1971, F, Dx, 33
Palermo Carmine 1881-1952, N, Dx, 7
Palermo Carmine 1947-1958, N, Dx, 7
Palermo Carolina 1886-1937, B, Sx, 3
Palermo Carolina 1910-1982, MM, Sx, 10
Palermo Clementina 1878-1968, D, Dx, 4
Palermo Clementina 1916-1978, C, Sx, 10
Palermo Domenica 1888-1969, E, Sx, 11
Palermo Emilio 1908-1989, GG, Dx, 1
Palermo Ermelina 1925-2015, O, Sx, 6
Palermo Filiberto 1884-1972, GG, Sx, 6
Palermo Filomena 1883-1963, AA, 1a
Palermo Gabriele 1874-1953, MM, Sx, 6
Palermo Gabriele senza dati no data, E, Dx, 12
Palermo Gaetano 1870-1963, D, Sx, 24
Palermo Gaetano 1889-1969, F, Sx, 14
Palermo Gaspare 1885-1967, E, Sx, 11
Palermo Gilda 1923-1996, F, Dx, 15
Palermo Gina 1929-2008, C, Dx, 6
Palermo Giovanna 1919-2000, dd, Dx, 3
Palermo Giovanni 1918-2004, i, Dx, 4
Palermo Giuseppe 1873-1952, E, Dx, 17
Palermo Giuseppina 1898-1979, E, Dx, 12
Palermo Giuseppina 1912-2012, GG, Dx, 1
Palermo Giuseppina senza dati no data, E, Dx, 12
Palermo Irene 1909-1980, E, Dx, 17
Palermo Luigi 1847-1931, SS, Sx, 1
Palermo Luigi 1886-1952, MM, Sx, 2
Palermo Luigi 1915-1980, dd, Dx, 18
Palermo Luisa senza dati no data, dd, Dx, 7
Palermo Maria 1883-1957, F, Sx, 18
Palermo Mario 1912-1994, q, Dx, 15
Palermo Michelina 1921-2007, MM, Sx, 6
Palermo Napoleone 1903-1984, C, Dx, 6
Palermo Nicola 1851-1932, SS, Sx, 2
Palermo Nicola 1925-2003, i, Dx, 3
Palermo Orlando 1922-2006, MM, Sx, 2
Palermo Ottorino 1913-1972, SS, Sx, 2
Palermo Paolo 1869-1954, G, Dx, 1
Palermo Pasqualina 1874-1961, BB, Dx, 1
Palermo Raffaeluzza 1912-1998, dd, Dx, 17
Palermo Rita 1922-2002, GG, Sx, 9
Palermo Rosa 1883-1963, C, Dx, 8
Palermo Rosina 1892-1952, F, Dx, 18
Palermo Santina 1910-1969, F, Dx, 6
Palermo Saveria 1873-1967, B, Sx, 3
Palermo Saveria 1914-1993, GG, Dx, 1
Palermo Saverio 1914-2002, N, Dx, 7

Palermo Silvia 1897-1966, I, Dx, 3
Palermo Susanna 1908-1991, G, Dx, 1
Palermo Teresa 1858-1937, SS, Sx, 1
Palermo Teresa 1879-1955, F, Sx, 26
Palermo Vincenzo 1888-1980, QQ, Dx, 10
Palma Maria 1895-1986, J, Sx, 5
Palmieri Antonio 1926-2015, O, Sx, 4
Palumbo Alfredo 1914-2003, F, Dx, 5
Palumbo Antonietta 1917-1991, CC, Sx, 5
Palumbo Assunta 1916-1994, CC, Sx, 5
Palumbo Ermelindo 1913-1988, QQ, Dx, 28
Palumbo Francesco 1879-1957, CC, Sx, 5
Palumbo Francesco 1916-1992, M, Dx, 14
Palumbo G. Pietro 1876-1960, BB, Sx,4
Palumbo Nicola 1894-1947, M, Dx, 14
Palumbo Nicola 1902-1979, F, Dx, 5
Palumbo Salvatore 1910-1994, q, Dx, 10
Palumbo Tommasina 1912-2002, M, Dx, 14
Palumbo Vincenza m. 1965, J, Dx, 2
Palumbo Vittoria 1917-1996, M, Dx, 14
Parati Carmela 1891-1983, dd, Dx, 11
Parise Mariano 1921-2008, N, Dx, 4
Pascale Pietro 1810-1890, CC, Dx, 3
Pastore Rosa 1915-1980, F, Dx, 6
Paté Anna 1904-1968, L, Sx, 18
Pellegrini Giovanna 1914-2008, M, Dx, 7
Pellegrini Teresa 1908-1990, O, Dx, 5
Pelusi Elena, Saverio e Luisa senza dati no data, O, Sx, 1
Pelusi M. Francesca 1871-1966, S, Sx, 3
Pelusi Maria 1901-1990, B, Dx. 3
Pelusi Maria Francesca n. Stancati 1871-1966, O, Sx, 25
Pelusi Silvia 1894-1982, J, Sx, 3
Peluso Dina 1938-2011, c, Sx, 13
Peluso Michele 1849-1922, CC, Dx, 8
Peluso Rosalia 1874-1959, D, Dx, 3
Peluso Vincenzina senza dati no data CC, Dx, 6
Peres Mariano 1927-1991, E, Sx, 19
Perri Carmine 1905-1962, Terrati, A, Dx, 5
Perri Emilia 1920-1999, Terrati, F, Sx, 7
Perri Francesca 1917-1985, Terrati, A, Dx, 2
Perri Giuseppe 1875-1937, A, Dx, 14
Perri Giuseppina senza dati no data A, Dx,15
Perri Luigi neonato-newborn 1949, A, Dx, 14
Perri Pasquale 1877-1960, Terrati, A, Dx, 5
Perri Rosa 1881-1959, Terrati, A, Dx, 5
Perri Vittorio 1921-1996, A, Dx, 14
Perrone Antonietta, ZZ, Sx, 1
Perrone Grazia 1912-2004, i, Dx, 2
Perrone M. Vittoria 1940-2016, c, Dx, 6
Petrungaro Domenico 1952-1981, QQ, Dx, 6
Pilusi Antonietta 1922-1973, QQ, Dx, 25
Pilusi Fiorina 1908-1971, O, Dx, 4
Piluso Amalia 1933-2000, CC, Dx, 9
Piluso Angela senza dati no data, O, Sx, 12
Piluso Angelo 1948-2017, B, Dx, 2

Piluso Anna 1925-1983, a, Dx, 2
Piluso Annita 1886-1962, O, Dx, 4
Piluso Anselmo 1928-1987, F, Dx, 17
Piluso Antonietta 1896-1958, E, Dx, 8
Piluso Antonio 1877-1951, F, Dx, 19
Piluso Antonio 1898-1944, M, Dx, 15
Piluso Benito 1939-2015, a, Sx, 11
Piluso Carmela 1922-1985, M, Sx, 31
Piluso Carolina 1920-1985, N, Sx, 1
Piluso Caterina 1922-2014, CC, Dx, 9
Piluso Caterina in Naccarato 1901-1973, M, Dx, 11
Piluso Cesarina 1876-1942, LL, Dx, 9
Piluso Domenico 1868-1943, M, Sx, 31
Piluso Domenico 1904-1987, a, Sx, 12
Piluso Domenico Mario 1916-1942, CC, Sx, 1
Piluso Elena 1925-2018, CC, Sx, 1
Piluso Elisabetta 1885-1983, O, Dx, 4
Piluso Emilio 1875-1944, M, Dx, 15
Piluso Ermogesto 1927-2003, QQ, Dx, 11
Piluso Ferdinando 1880-1947, F, Dx, 17
Piluso Filippo 1882-1931, O, Dx, 10
Piluso Filippo 1926-1935, O, Dx, 10
Piluso Filippo 1926-1983, O, Dx, 10
Piluso Filomena vd wd Palermo 1889-1976, F, Dx, 32
Piluso Finuzza 1912-1984, L, Sx, 2
Piluso Fiore 1901-1991, BB, Sx, 1 (cappella–chapel Scanga-Piluso)
Piluso Flora 1931-2014, F, Dx, 17
Piluso Francesca 1920-1999, O, Dx, 4
Piluso Francesco 1840-1931, H, Sx, 5
Piluso Francesco 1892-1960, F, Sx, 39
Piluso Francesco 1945-2009, O, Sx, 12
Piluso Franco 1949-1973 A, Sx, 6
Piluso Gaetano 1854-1929, MM, Sx, 1
Piluso Gemma Carmela in Magliocco 1910-1990, LL, Dx, 9
Piluso Germando 1907-1993, q, Dx, 18
Piluso Giovanni 1912-1984, EE, Dx, 6
Piluso Giovanni 1914-2001, m, Dx, 1
Piluso Giulia 1914-1995, A, Sx, 18
Piluso Giuseppe 1941-1988, A, Sx, 6
Piluso Giuseppe senza dati no data, O, Sx, 12
Piluso Giuseppina 1897-1982, q, Dx, 7
Piluso Graziano 1943-1990, L, Dx, 11
Piluso Gregorio 1904-1943, O, Dx, 10
Piluso Luigi 1916-2007, B, Dx, 2
Piluso M. Saveria 1883-1936, O, Sx, 3
Piluso Maria 1876-1947, C, Sx, 1
Piluso Maria 1879-1957, C, Sx, 4
Piluso Maria 1913-2004, B, Dx, 2
Piluso Marianna senza dati no data, H, Dx, 1
Piluso Maurizio 1929-2016, A, Sx, 6
Piluso Natale 1911-1974, QQ, Dx, 10
Piluso Orazio 1875-1966, C, Dx, 8
Piluso Ortenzia 1889-1991, M, Sx, 30
Piluso Ottaviano 1908-1985, b, Dx, 9
Piluso Pasqualina 1871-1956, F, Sx, 16

Piluso Pasqualina 1907-1977, A, Dx, 10
Piluso Peppina 1903-1927, M, Sx, 3
Piluso Petruzza 1920-2005, c, Sx, 13
Piluso Placido 1901-1980, I, Dx, 5
Piluso Raffaele 1876-1962, L, Sx, 2
Piluso Raffaella in Mazzuca 1908-1980, q, Dx, 19
Piluso Rosina 1913-2001, i, Sx, 11
Piluso Teobaldo 1909-1991, O, Sx, 12
Piluso Teresina 1909-1992, QQ, Dx, 19
Piluso V. Grabriele 1909-1983, L, Dx, 11
Piluso Vincenza 1879-1969, O, Dx, 10
Piluso Vincenzo 1924-2006, J, Sx, 5
Piluso Vittorio 1913-1988, C, Dx, 8
Pino Maria 1869-1949, E, Dx, 4
Policicchio Angela 1911-1998, i, Sx, 13
Policicchio Angelo 1928-1993, E, Dx, 14
Policicchio Angelo senza dati no data, M, Sx, 10
Policicchio Antonio 1867-1941, M, Sx, 23
Policicchio Antonio 1933-2004, c, Sx, 9
Policicchio Bettina 1902-1967, D, Dx, 13
Policicchio Bruno 1876-1950, I, Sx, 4
Policicchio Carmina 1866-1940, D, Sx, 20
Policicchio Carmina 1870-1946, B, Dx, 6
Policicchio Domenico 1861-1949, E, Dx, 1
Policicchio Elisabetta 1931-2011, M, Sx, 1
Policicchio Emilio 1898-1978, D, Sx, 29
Policicchio Enrico 1890-1986, QQ, Dx, 21
Policicchio Esterina 1909-1997, L, Sx, 18
Policicchio Esterina 1918-1994, SS, Dx, 4
Policicchio Filippina 1880-1956, T, Sx, 6
Policicchio Filomena 1915-1996, CC, Dx, 4
Policicchio Fiorina 1931-196, A, Dx, 2
Policicchio Francesco 1919-1999, q, Dx, 18
Policicchio Giovanni 1881-1927, L, Sx, 12
Policicchio Giuseppe 1898-1978, QQ, Sx, 10
Policicchio Giuseppe 1899-1986, E, Dx, 14
Policicchio Giuseppina 1883-1951 B, Sx, 5
Policicchio Giuseppina 1928-2012, F, Sx, 2
Policicchio Luigi 1906-1997, dd, Dx, 11
Policicchio Maria 1880-1971, G, Dx, 1
Policicchio Maria 1890-1965, O, Sx, 6
Policicchio Maria 1915-2014, E, Dx, 18
Policicchio Maria 1924-2008, A Dx,2
Policicchio Marietta 1924-2016, q, Dx, 21
Policicchio Nicola 1922-1951, E, Dx, 14
Policicchio Peppina 1895-1986, B, Dx, 11
Policicchio Peppina 1927-2014, T, Sx, 3
Policicchio Rachele 1881-1939, M, Sx, 22
Policicchio Raffaeluzza 1901-1967, LL, Dx, 6
Policicchio Rosa 1874-1953, B, Dx, 6
Policicchio Rosa 1892-1981, SS, Dx, 7
Policicchio Rosa 1893-1976, D, Sx, 29
Policicchio Rosa 1907-1985, dd, Dx, 4
Policicchio Saveria 1915-2004, CC, Dx, 4
Policicchio Silvio 1938-2003, B, Sx, 13

Policicchio Vennarino 1936-2010, EE, Dx, 1
Policicchio Vincenza 1889-1940, A, Dx, 2
Policicchio Vincenzo 1869-1956, LL, Dx, 5
Politani Paolina 1929-2004, O, Sx, 20
Politano Angela in Muto 1919-1974, B, Sx, 15
Politano Antonio 1908-1990, CC, Dx, 4
Politano Antonio 1870-1953, M, Dx, 1
Politano Antonio 1914-1921, G, Sx, 7
Politano Antonio 1929-1930, EE, Sx, 4
Politano Assunta 1893-1973, QQ, Dx, 28
Politano Bettina 1932-1952, J, Dx, 1
Politano Diana 1885-1950, N, Dx, 8
Politano Diego 1896-1941, B, Sx, 15
Politano Elisabetta 1905-1974, I, Sx, 2
Politano Emerenziana 1898-2001, R, 1
Politano Eugenia 1872-1962, BB, Dx, 2
Politano Eugenio 1882-1962, D, Dx, 2
Politano Filomena senza dati no data, O, Sx, 12
Politano Francesca 1871-1954, B, Sx, 13
Politano Francesca 1881-1962, G, Dx, 2
Politano Francesca 1921-1927, O, Dx, 4
Politano Francesca 1925-1958, B, Sx, 15
Politano Francesco 1864-1954, O, Dx, 4
Politano Francesco 1876-1918, EE, Sx, 4
Politano Francesco 1890-1959, I, Sx, 2
Politano Francesco 1909-1983, CC, Dx, 4
Politano Gaetano 1909-1981, EE, Sx, 3
Politano Girlando 1912-1988, R, 3
Politano Giuseppa 1873-1929, LL, Dx, 5
Politano Giuseppe 1879-1958, CC, Dx, 12
Politano Giuseppe 1922-2017, m, Dx, 6
Politano Giuseppina 1874-1955, M, Sx, 25
Politano Giuseppina senza dati no data, HH, Dx, 1
Politano Luchino 1906-1938 , B, Sx, 1
Politano Marianna 1879-1963, H, Sx, 2
Politano Marianna 1900-1984, G, Sx, 3
Politano Michele 1895-1969, A, Sx, 13
Politano Michele 1925-1925, O, Dx, 4
Politano Nicola 1888-1918, EE, Dx, 5
Politano Paolino 1914-2002, B, Sx, 1
Politano Raffaela Ersilia 1930-2015, D, Sx, 43
Politano Raffaele 1893-1953 O, Dx, 4
Politano Renato 1934-2007, B, Sx, 15
Politano Rosanna 1868-1951, L, Dx, 8
Politano Rosanna 1916-2000, EE, Dx, 6
Politano Salvatore 1918-1996, R, 1
Politano Saveria 1914-1997, A, Sx, 6
Ponte Antonio 1904-1980, D, Dx, 15
Porco Angela 1867-1956, BB, Sx, 3
Porco Angela 1873-1950, F, Dx, 20
Porco Angela 1888-1968, D, Dx, 6
Porco Angela 1895-1990, CC, Sx, 4
Porco Angelo 1873-1957, F, Dx, 7
Porco Angelo 1912-1993, O, Sx, 7
Porco Annita 1914-2000, C, Sx, 4

Porco Antonia 1933-2014, b, Dx, 2
Porco Antonietta 1906-1992, O, Sx, 7
Porco Antonio 1868-1952, L, Sx, 16
Porco Antonio 1870-1950, E, Sx, 19
Porco Antonio 1923-2003, M, Sx, 28
Porco Antonio 1938-2014, c, Sx, 15
Porco Assunta 1901-1982, QQ, Dx, 16
Porco Assunta 1901-1984, F, Sx, 8
Porco Beniamino 1936-1986, dd, Dx, 8
Porco Bruno 1912-1956, F, Sx, 22
Porco Carmina 1900-1991, D, Sx, 21
Porco Carmine 1900-1991, D, Sx, 38
Porco Carmine 1914-1981, G, Dx, 2
Porco Carmine 1919-1979, dd, Dx, 5
Porco Carmine 1920-1992, T, Sx, 3
Porco Carolina 1908-2006, BB, Sx, 3
Porco Clementina 1890-1964, E, Sx, 23
Porco Clementina 1912-2000, Z, Sx, 1
Porco Domenica 1936-2009, M, Sx, 28
Porco Domenico 1879-1936, F, Sx, 27
Porco Domenico 1928-1993, L, Dx, 1
Porco Elisabetta 1901-1984, B, Sx, 3
Porco Elisabetta 1902-1925, L, Sx, 12
Porco Elisabetta 1913-2016, L, Dx, 11
Porco Emilia 1902-1983, O, Sx, 21
Porco Emilia 1912-1991, ZZ, Dx, 9
Porco Emilio 1889-1953, H, Dx, 5
Porco Emilio 1896-1975, O, Dx, 3a
Porco Emma 1951-1981, T, Sx, 3
Porco Fortunato 1891-1973, QQ, Dx, 27
Porco Francesca 1920-2009, G, Sx, 6
Porco Francesco 1874-1963, O, Sx, 7
Porco Gaetano 1888-1956, LL, Dx, 2
Porco Gaetano 1907-1988, dd, Dx, 8
Porco Gioacchino 1900-1974, M, Sx, 28
Porco Giovanni 1874-1955, F, Sx, 21
Porco Giovanni 1917-1945, QQ, Dx, 22
Porco Giovanni 1930-2007, c, Sx, 15
Porco Giovanni 1930-2011, b, Dx, 4
Porco Giovannina 1913-2001, GG, Sx, 2
Porco Giovannina 1915-1984, QQ, Dx, 24
Porco Giovannina 1920-2007, C, Sx, 4
Porco Giovannina 1924-2008, MM, Sx, 7
Porco Giuseppe 1901-1979, L, Sx, 16
Porco Giuseppe 1914-1976, dd, Dx, 12
Porco Giuseppe 1914-2016, O, Sx, 7
Porco Giuseppe 1915-1983, A, Dx, 2
Porco Giuseppe 1937-1961, F, Dx, 25
Porco Giuseppina 1877-1959, P, Dx, 6
Porco Giuseppina senza dati no data, GG, Sx, 5
Porco Guerino 1903-1942, F, Dx, 33
Porco Iolanda Anella 1920-2007, QQ, Dx, 8
Porco Libia 1912-1993, E, Sx, 19
Porco Luigi 1906-1988, F, Dx, 25
Porco Luigi 1941-2008, dd, Dx, 12

Porco Luigina 1947-2014, a, Dx, 7
Porco Luigino 1906-1935, H, Sx, 2
Porco Maria 1910-1988, F, Sx, 27
Porco Maria 1922-1953, M, Sx, 31
Porco Maria 1933-2004, F, Dx, 25
Porco Maria Maddalena 1874-1964, B, Dx, 3
Porco Mario 1983 - 1983, F, Sx, 22
Porco Mario 1868-1959, I, Dx, 2
Porco Mario 1924-1991, H, Dx, 5
Porco Milana 1926-2013, O, Dx, 3a
Porco Nicola 1888-1959, N, Dx, 4
Porco Nicola 1905-1961, BB, Sx, 3
Porco Nicola 1905-1969, D, Sx, 9
Porco Nicola 1911-1972, B, Dx, 4
Porco Nicolina 1990-1975, M, Sx, 28
Porco Orazio 1918-1979, dd, Dx,13
Porco Orlando 1914-1976, N, Dx, 3
Porco Ortensia 1890-1963, BB, Sx, 1 (cappella –chapel Scanga-Piluso)
Porco Paolina 1891-1968, MM, Sx, 2
Porco Paolina 1910-2002, QQ, Dx, 17
Porco Peppina 1903-1983, QQ, Dx, 6
Porco Raffaele 1869-1949, F, Dx, 20
Porco Raffaele 1924-1992, q, Dx, 21
Porco Rosa senza dati no data, G, Sx, 7
Porco Rosaria 1911-1975, D, Sx, 9
Porco Rosina 1866-1965, M, Sx, 17 (cappella-chapel)
Porco Rosina 1885-1962, C, Dx, 3
Porco Sabatino 1872-1953, B, Sx, 3
Porco Saletta 1921-2012, N, Dx, 4
Porco Saveria 1879-1952, B, Dx, 4
Porco Saverio 1862-1956, D, Sx, 9
Porco Serafina 1920-1972, H, Sx, 2
Porco Serafino 1906-1979, F, Dx, 35
Porco Settimia 1926-1984, q, Dx, 16
Porco Teresa 1883-1965, OO, 2
Porco Teresa 1894-1960, A, Dx, 2
Porco Teresa 1922-2005, dd, Dx, 13
Porco Tommasina 1907-1991, M, Sx, 19
Porco Vincenzina 1886-1970, E, Sx, 16
Porco Vincenzo 1870-1942, B, Dx, 4
Porco Vincenzo 1932-2006, F, Dx, 1
Porto Carmena senza dati no data, HH, Dx, 1
Porto Dino 1958-2007, HH, Dx, 1
Porto Rosa senza dati no data, HH, Dx, 1
Porto Rosina 1921- 2010, HH, Dx, 1
Porto Settimo 1916-1993, HH, Dx, 1
Porto Viviana senza dati no data, HH, Dx, 1
Posa Antonia 1876-1958, Terrati, E, Sx, 5
Posteraro Alfredo 1923- 1945, H, Sx, 6
Posteraro Matilde 1912-1984, I, Dx, 2
Posteraro Saladina 1914-1995, LL, Sx, 1
Posteraro Adelaide senza dati no data, O, Sx, 1
Posteraro Agostino 1940-2003, i, Dx, 2
Posteraro Allegrezza 1855-1944, M, Sx, 19
Posteraro Amedeo 1924-1983, QQ, Dx, 5

Posteraro Angela 1865-1943, A, Dx,3
Posteraro Angela 1900-1996, G, Sx, 1
Posteraro Angelo 1895-1965, I, Dx, 5
Posteraro Angelo 1906-1999, m, Dx, 6
Posteraro Antonio 1860-1941, D, Sx, 26
Posteraro Antonio 1878-1952, D, Sx, 12
Posteraro Antonio 1882-1971, AA, 4
Posteraro Antonio 1930-2017, D, Sx, 26
Posteraro Antonio 1932-1952, F, Dx, 18
Posteraro Antonio 1949-2012, i, Dx, 4
Posteraro Assunta 1899-1986, q, Dx, 13
Posteraro Assunta 1909-1988, dd, Dx, 5
Posteraro Carmelo 1966-2012, EE, Sx, 13
Posteraro Carmina 1868-1947, M, Dx, 12
Posteraro Carmine 1875-1956, L, Dx, 2
Posteraro Carmine 1897-1982, BB, Dx, 1
Posteraro Carmine 1911-2003, M, Sx, 9
Posteraro Celestino A. 1887-1964, AA, 1 (cappella–chapel)
Posteraro Clementina 1889-1912, D, 43
Posteraro Clementina 1894-1912, D, Sx, 26
Posteraro Diana 1872-1939, L, Sx, 8
Posteraro Domenico 1940-1975, QQ, Dx, 13
Posteraro Domenico 1943-1960, I, Dx, 3
Posteraro Domenico senza dati no data, M, Sx, 26
Posteraro Elisabetta 1915-1994, dd, Dx, 12
Posteraro Emilia 1923-2005, I, Dx, 5
Posteraro Emilio 1905-1975, QQ, Dx, 16
Posteraro Emilio 1956-1994, ZZ, Dx, 2
Posteraro Eugenio 1936-2018, c, Sx, 9
Posteraro Ferdinando 1946-2007, D, Sx, 12
Posteraro Filippo 1907-1944, H, Sx, 6
Posteraro Francesca 1900-1986, A, Sx, 6
Posteraro Francesco 1918-2008, MM, Sx, 6
Posteraro Francesco 1926-1992, q, Dx, 16
Posteraro Gabriele 1881-1960, I, Dx, 3
Posteraro Gabriele 1895-1917, D, Sx, 26
Posteraro Gabriele 1932-2013, EE, Sx, 13
Posteraro Gatto Rosina 1883-1971, O, Sx, 8
Posteraro Giocondo 1932-2006, q, Dx, 17
Posteraro Giovanna 1821-1895, A, Sx, 4 (monumento-monument)
Posteraro Giovanni 1899-1955, D, Sx, 43
Posteraro Giovanni 1909-1945, O, Sx, 8
Posteraro Giovannina 1864-1954, C, Sx, 3
Posteraro Giovannina 1925-1995, m, Dx, 3
Posteraro Giuseppe 1873-1966, AA, 1 (cappella–chapel)
Posteraro Giuseppe 1922-1994, A, Sx, 11
Posteraro Guerino 1900-1944, M, Sx, 4
Posteraro Guglielmo 1902-1971, D, Sx, 43
Posteraro Letizia 1891-1968, E, Dx, 6
Posteraro Lino 1925-2005, D, Sx, 26
Posteraro Luigi 1885-1969, F, Dx, 18
Posteraro Luisa 1886-1973, KK, 2
Posteraro Maria 1884-1978, E, Sx, 1
Posteraro Maria 1891-1975, D, Dx, 9
Posteraro Maria 1897-1984, dd, Dx, 8

Posteraro Maria 1899-1977, SS, Dx, 8
Posteraro Maria in Runco senza dati no data, GG, Dx, 7
Posteraro Maria Teresa 1879-1943, MM, Dx, 3
Posteraro Mario 1925-1964, H, Sx, 6
Posteraro Mario 1931-2018, D, Sx, 26
Posteraro Michele 1873-1933, BB, Dx, 1
Posteraro Milana 1901-1987, dd, Dx, 20
Posteraro Nicola 1914-2004, dd, Dx, 19
Posteraro Orazio 1917-2007, A, Sx, 18
Posteraro Osterino 1918-1995, M, Sx, 26
Posteraro Pasquale 1910-1992, D, Sx, 12
Posteraro Pasquale 1929-1994, ZZ, Dx, 1
Posteraro Raffaela Ersilia 1930-2015, D, Sx, 26
Posteraro Raffaele senza dati no data, O, Sx, 1
Posteraro Raffaele 1917-2011, O, Sx, 20
Posteraro Raffaelina senza dati no data, O, Sx, 1
Posteraro Raffaelina 1920-2010, M, Sx, 9
Posteraro Rodolfo 1958-2003, O, Sx, 20
Posteraro Rosa 1870-1956, CC, Sx, 3a
Posteraro Rosa 1882-1958, F, Dx, 19
Posteraro Rosa 1894-1975, B, Dx, 9
Posteraro Rosa 1934-2011, L, Dx, 10
Posteraro Rosetta 1877-1916, D, Dx, 9
Posteraro Rosina 1912-2001, B, Dx, 6
Posteraro Rosina senza dati no data, EE, Sx, 11
Posteraro Saladina 1914-1995, JJ, Sx, 4
Posteraro Salvatore 1900-1960, D, Dx, 4
Posteraro Santina 1911-2006, H, Dx, 4
Posteraro Settimina 1918-1993, G, Sx, 2
Posteraro Teresa 1903-1984, F, Dx, 14
Posteraro Vincenzina senza dati no data, O, Sx, 1
Posteraro Vincenzina 1902-1985, QQ, Dx, 17
Posteraro Vincenzina 1931-2018, QQ, Dx, 18
Prati Antonio 1928-2015, O, Sx, 4
Preite Pasquale 1920-2009, O, Dx, 5 (Cappella-Chapel Preite)
Presta Francesco 1909-1958, M, Sx, 2
Presta Giovannina 1900-1909, CC, Dx, 11
Presta Rosina senza dati no data, GG, Sx, 3
Presta Vincenzo 1887-1962, M, Sx, 2
Procopio Antonio 1935-1986, G, Sx, 2
Procopio Luigi 1899-1961, G, Sx, 2
Procopio Riccardo 1923-1943, G, Sx, 2
Provenzano Angela 1885-1953, C, Dx, 2
Provenzano Angelo 1913-1996, B, Sx, 9
Provenzano Francesco 1882-1961, E, Dx, 9
Provenzano Francesco 1948-1950, E, Dx, 9
Provenzano Luigi 1888-1924, F, Sx, 30
Provenzano Maria 1886-1974, C, Dx, 1 (cappella-chapel)
Provenzano Michele 1915-2001, Z, Sx, 1
Provenzano Naccarato Caterina 1913-1955, A, Sx, 2
Provenzano Nicola 1852-1935, E, Dx, 9
Provenzano Ottavio 1922- 1995, AA, 1a
Provenzano Salvatore 1949-2010, B, Sx, 9
Provenzano Sertorio 1898-1954, G, Dx, 3
Provenzano Settino 1928-2010, E, Dx, 13

Provenzano Silvana 1959-2002, Z, Sx, 1
Provenzano Teresa 1904-1997, QQ, Dx, 2
Provenzano Vincenzo 1886-1951, E, Dx, 13
Pugliano Annamaria 1907-2009, MM, Sx, 9
Raia Carmine n. 1910, GG, Dx, 5
Raia Evelina senza dati no data, GG, Dx, 5
Raimondi Carmelo 1930-2008, E, Dx, 8
Raimondi Luisa 1894-1972, F, Dx, 17
Rango Pasquale 1924-1995, H, Dx, 3
Reda Antonio 1934-2013, c, Sx, 14
Rende Anna 1901-1997, LL, Dx, 7
Rende Domenico 1905-1999, F, Sx, 28
Rende Fiorina 1917-1988, H, Dx, 2
Rende Franco 1939-2004, D, Dx, 14
Rende Gaspare 1917-1993, q, Dx, 11
Rende Gianluca 1975-1976, QQ, Dx, 21
Rende Giovanni 1938-2007, M, Sx, 8
Rende Giuseppe 1898-1986, dd, Dx, 20
Rende Giuseppe 1951-2014, E, Dx, 15
Rende Giuseppe 1959-1978, F, Sx, 28
Rende Innocenza 1903-1988, q, Dx, 26
Rende Maria 1878-1947, E, Sx, 6
Rende Nicola 1910-1968, H, Dx, 2
Rende Vozza Carmelo 1966-1966, D, Dx, 14
Riggio Antonio 1929-2011, c, Sx, c, Sx, 15
Rocchetta Annuzza 1893-1985, Terrati, F, Sx, 1
Romea Domenica 1887-1975, E, Sx, 22
Romeo Giovanni 1901-1950, X, Dx, 7
Romeo Immacolata 1938-1988, X, Dx, 7
Romeo SUOR Rosina 1928-1989, X, Dx, 7
Rossi Claudia 1921-2016, e, Dx, 4
Ruggero Aquilina 1911-1959, L, Sx, 18
Runco ? 1910-2004, dd, Dx, 14
Runco Alfonso 1931-2000, ZZ, Dx, 2
Runco Anello 1922-2004, T, Sx, 5
Runco Angela 1896-1984, QQ, Dx, 13
Runco Angela 1907-2002, dd, Dx, 14
Runco Angela 1928-2018, F, Sx, 4
Runco Angela 1938-2000, M, Sx, 8
Runco Angelo 1907-1983, F, Dx, 24
Runco Anna Felicia 1908-1993, ZZ, Dx, 8
Runco Antonietta 1925-2008, E, Dx, 1
Runco Antonietta vd wd Politano 1901-1976, B, Sx, 15
Runco Antonio 1907?-1962, EE, Sx, 9
Runco Attilio 1915-1991, dd, Dx, 16
Runco Bernardino 1938-1945, HH, Dx, 7
Runco Carmina 1905-1987, T, Sx, 8
Runco Carmina 1910- 1989, F, Dx, 25
Runco Carmine 1880-1967, F, Sx, 3
Runco Domenico 1880-1968, B, Dx, 9
Runco Elena senza dati no data, EE, Sx, 11
Runco Eleonora 1904-1951, L, Dx, 3
Runco Emilia 1912-1986, J, Dx, 9
Runco Ermelina 1924-2001, q, Dx, 3
Runco Ferdinando senza dati no data, GG, Dx, 7

Runco Filangieri 1884-1960, LL, Sx, 13
Runco Filippina 1891-1958, F, Sx, 4
Runco Filippo 1899-1986, HH, Dx, 7
Runco Filomena 1910-1957, F, Sx, 33
Runco Fiorina 1911-2004, D, Sx, 12
Runco Fiorina 1918-2009, T, Sx, 5
Runco Fortunata 1904-1986, H, Sx, 2
Runco Francesca 1887-1970, D, Sx, 12
Runco Francesca 1901-1987, J, Dx, 8
Runco Francesco 1887-1970, D, Sx, 30
Runco Francesco 1902-1971, M, Sx, 8
Runco Francesco 1919-2001, F, Sx, 34
Runco Francesco senza dati no data, GG, Dx, 7
Runco Gabriele 1863-1954, MM, Sx, 3
Runco Gabriele 1925-1950, HH, Dx, 7
Runco Genoveffa 1897-1979, dd, Dx, 10
Runco Genoveffa 1919-2007, a, Sx, 13
Runco Giacomo 1946-2015, O, Dx, 4
Runco Giovanni 1886-1983, F, Sx, 25
Runco Giovanni 1915-1960, M, Sx, 16
Runco Giovanni senza dati no data, EE, Sx, 11
Runco Giulia 1912-1984, E, Sx, 7
Runco Giuseppe 1882-1964, L, Sx, 15
Runco Giuseppe 1910-1991, C, Dx, 9
Runco Giuseppe 1943-2000, q, Dx, 7
Runco Giuseppina 1908-1985, q, Dx, 26
Runco Giustina 1900-1988, MM, Sx, 3
Runco Guerino 1920-1967, EE, Sx, 9
Runco Leopoldo senza dati no data, EE, Sx, 11
Runco Letizia 1881-1959, CC, Sx, 5
Runco Luigi 1914-1995, MM, Sx, 3
Runco M. Concetta 1873-1952, J, Dx, 8
Runco Maria 1894-1970, E, Sx, 15
Runco Maria 1934-2000, dd, Dx, 14
Runco Maria Rosa 1889-1976, J, Sx, 2
Runco Michele 1906-1998, B, Sx, 16
Runco Nicolanna 1859-1938, B, Sx, 5
Runco Pasqualina 1878-1956, O, Sx, 8
Runco Pietro 1917-2003, F, Sx, 20
Runco Raffaele 1933-2000, m, Dx, 2
Runco Raffaella 1895-1967, LL, Sx, 8
Runco Raffaella 1924-2016, q, Dx, 16
Runco Raffaella 1928-1996, F, Dx, 24
Runco Raffaella ved. wd. Ciciarelli 1883-1949, A, Sx, 15
Runco Roberto 1905-1908 ? , EE, Sx, 9
Runco Rosa 1919-1956, F, Sx, 20
Runco Rosaria 1906-1943, M, Sx, 10
Runco Rosina 1903-1966, KK, 2
Runco Rosina 1906-1992, F, Dx, 20
Runco Rosina senza dati no data, GG, Dx, 7
Runco Saveria 1917-1991, M, Sx, 10
Runco Settimino 1892-1971, QQ, Dx, 19
Runco Silvia 1911-2006, M, Sx, 14
Runco Teresa ? - 1965, F, Sx, 25
Runco Teresa 1880-1952, E, Dx, 15

Runco Teresa 1917-1992, q, Dx, 12
Runco Teresa senza dati no data, EE, Sx, 11
Runco Tommasina senza dati no data, A, Dx, 11
Runco Tommaso senza dati no data, GG, Dx, 7
Runco Vincenzina 1901-1979, OO, 4
Runco Vittoria 1909-1987, SS, Dx, 4
Russo Rosa 1893-1974,Terrati, A, Dx, 1
Sabatini Carmela 1926-1982, X, Dx, 7
Sabatini Francesco 1921-1999, X, Dx, 7
Sabatini Maria 1929-2017, O, Sx, 17
Sacco Angelo soldato soldier 1910-1938, I, Sx, 6
Sacco Anna 1927-1957, MM, Sx, 5
Sacco Antonio 1887-1963, I, Sx, 6
Sacco Aquilino 1934-1986, MM, Sx, 5
Sacco Carmina 1923-1999, M, Sx, 7
Sacco Domenico 1863-1949, M, Dx, 12
Sacco Domenico 1890-1983, EE, Sx, 7
Sacco Elisabetta 1891-1970, F, Sx, 19
Sacco Enrico 1918-1980, M, Sx, 7
Sacco Esterina 1912-1996, i, Sx, 8
Sacco Filomena 1934-1999, EE, Dx, 8
Sacco Francesca 1882-1944, M, Sx, 5
Sacco Francesco 1905-1980, q, Dx, 15
Sacco Francesco 1947-2001, M, Sx, 7
Sacco Gabriele 1901-1987, R, 1
Sacco Giovannina 1860-1954, B, Sx, 14
Sacco Giuseppa 1934-2003, EE, Sx, 13
Sacco Giuseppe 1900- 1967, M, Dx, 12
Sacco Giuseppe 1931-2001, i, Dx, 3
Sacco Michele 1896-1970, L, Sx, 4
Sacco Pasqualina 1851-1944, L, Sx, 5
Sacco Rosa 1936-2017, q, Dx, 23
Sacco Rosina 1889-1979, LL, Sx, 12
Sacco Saverio 1854-1929, E, Dx, 9
Sacco Saverio 1907-1985, QQ, Dx, 4
Sacco Serafina 1878-1957, A, Sx, 18
Sacco Settimio 1900-1991, MM, Sx, 5
Sacco Silvia 1907-2003, q, Dx, 23
Sacco Silvio 1906-1993, q, Dx, 23
Sacco Vittorio 1926-2008, R, 1
Saladino Bruno 1874-1957, Terrati, D, Dx, 5
Salto Maddalena in Cupelli 1916-1993, O, Sx, 18
Sanfilippo Federico 1966-1966, C, Dx, 7
Saulle Domenica 1909-1947, LL, Sx, 10
Saulle Luigi 1927-1980, F, Dx, 4
Saulle Pasqualina- senza dati no data, O, Sx, 9
Scanga Luigi 1905-1958, LL, Sx, 1
Scanga ? senza dati no data, G, Sx, 7
Scanga Allegrezza SUORA 1921-1983, D, Sx, 13
Scanga Americo 1920-2003, GG, Sx, 9
Scanga Angela 1892-1970, BB, Sx, 1a
Scanga Angela R. 1892-1977, QQ, Dx, 10
Scanga Anna Maria 1901-1968, L, Dx, 9
Scanga Annunziata ved. wd. Valeriano 1907-1977, N, Dx, 9
Scanga Antonietta senza date no data, A, Sx, 6

Scanga Antonietta senza dati no data, H, Dx, 3
Scanga Antonio 1863-1921, J, Dx, 6
Scanga Antonio 1909-1992, QQ, Dx, 6
Scanga Antonio 1924-2008, l, Sx, 3
Scanga Antonio senza dati no data, A, Dx, 5
Scanga Assunta 1921-1999, BB, Sx, 1
Scanga Bramante 1906-1980, F, Dx, 16
Scanga Carmina 1910-1992, M, Sx, 6
Scanga Carmine 1885-1961, J, Dx, 9
Scanga Carolina 1878-1973, LL, Dx, 3
Scanga Clemente 1883-1965, E, Sx, 16
Scanga Clotilde 1909-2004, h, Dx, 8
Scanga Domenico 1901-1977, C, Dx, 12
Scanga Eleonora Filomena n. De Grazia 1870-1960, O, Sx, 23
Scanga Elisabetta 1876-1963, M, Sx, 23
Scanga Elvira 1914-1974, QQ, Dx, 28
Scanga Emilia 1887-1975, EE, Dx, 3
Scanga Emilia 1935-2001, LL, Sx, 1
Scanga Ermelinda 1929-1999, c, Sx, 12
Scanga Erminia n. Piluso 1913-2006, O, Dx, 10
Scanga Erminia senza dati no data, GG, Dx, 6
Scanga Erminio 1915-1994, H, Dx, 5
Scanga Esterina 1914-1964, C, Sx, 10
Scanga Fabrizio senza dati no data, G, Sx, 6
Scanga Filomena 1870-1960, S, Sx, 4
Scanga Filomena 1888-1965, D, Sx, 14
Scanga Filomena 1913-2012, dd, Dx, 18
Scanga Filomena 1916-2007, QQ, Dx, 28
Scanga Fiorina 1917-2002, QQ, Dx, 8
Scanga Francesca 1876-1952, E, Dx, 18
Scanga Francesca- senza dati no data , B, Sx, 2
Scanga Francesco 1862-1943, L, Dx, 8
Scanga Francesco 1888-1957, EE, Dx, 7
Scanga Francesco 1940-1973, A, Dx, 5
Scanga Gaetano 1860-1933, D, Sx, 13
Scanga Gaspare senza dati no data, GG, Sx, 13
Scanga Giovanna 1869-1952, L, Sx, 16
Scanga Giovanna 1882-1955, L, Sx, 3
Scanga Giovanni 1883-1968, M, Sx, 6
Scanga Giovanni 1907-1998, E, Sx, 7
Scanga Giuseppe senza dati no data, D, Sx, 6
Scanga Giuseppe 1855-1938, C, Sx, 3
Scanga Giuseppe 1906-1965, CC, Dx, 8
Scanga Giuseppe 1908-1983, T, Sx, 2
Scanga Giuseppe 1920-2003, B, Dx, 8
Scanga Giuseppe 1936-2000, H, Sx, 7
Scanga Giuseppe senza dati no data, BB, Sx, 1
Scanga Giuseppina 1885-1968, E, Sx, 24
Scanga Giuseppina n. Pelusi 1873-1910, O, Sx, 11
Scanga Iolanda 1931-1999, F, Dx, 3
Scanga Lucia 1926-2014, L, Dx, 4
Scanga Lucia senza dati no data, A, Dx, 5
Scanga Luigi 1885-1964, LL, Sx, 9
Scanga Luigi 1905-1958, JJ, Sx, 3
Scanga Luigi 1922-2013, N, Sx, 2

Scanga Luigi 1935-1999, C, Dx, 12
Scanga Luigi senza dati no data, M, Dx, 6
Scanga Luigia 1865-1926, M, Sx, 18
Scanga Maria 1878-1959, F, Sx, 38
Scanga Maria 1923-1981, C, Dx, 12
Scanga Maria G. senza dati no data, A, Dx, 5
Scanga Maria vd. wd. Presta 1876-1920, CC, Dx, 11
Scanga Matilde 1907-1994, M, Sx, 18
Scanga Nestore 1914-1995, BB, Dx, 2 (cappella–chapel)
Scanga Nicola 1896-1968, L, Dx, 4
Scanga Nicola 1904-1959, F, Sx, 13
Scanga Nicola 1925-2000, C, Dx, 12
Scanga Nicola 1932-1936, MM, Dx, 2
Scanga Nicolino Raffaele 1910-2008, D, Sx, 7
Scanga Orazio 1874-1959, BB, Sx, 1 (cappella –chapel Scanga-Piluso)
Scanga Pasquale 1857-1935, E, Sx, 7
Scanga Pasquale 1934-2001, EE, Dx, 7
Scanga Pasqualina 1905-1969, M, Sx, 6
Scanga Peppina 1907-1987, BB, Sx, 1 (cappella–chapel Scanga-Piluso)
Scanga Pietro 1882-1948, MM, Dx, 2
Scanga Pietro 1885-1968, M, Dx, 4
Scanga Pietro 1911-1984, G, Sx, 6
Scanga Pietro e parenti senza dati no data, H, Dx, 3
Scanga Rachele senza dati no data, O, Dx, 4
Scanga Raffaele Nicolino 1910-2008, BB, Dx, 2 (cappella–chapel)
Scanga Raffaelina 1929-1979, A, Sx, 16
Scanga Raffaella senza dati-no data, BB, Sx, 1
Scanga Rosa 1885-1937, O, Sx, 3
Scanga Rosa 1906-1986, dd, Dx, 20
Scanga Rosa in Veltri 1903-1977, LL, Sx, 6
Scanga Rosario ? – 1953, J, Dx, 6
Scanga Salvatore 1942-1964, C, Dx, 12
Scanga Saveria 1909-1991, T, Sx, 7
Scanga Settino 1915-1997, F, Dx, 20
Scanga Silvio 1905-1983, D, Sx, 14
Scanga Silvio 1936-1949, EE, Dx, 7
Scanga Uliana 1897-1975, F, Dx, 16
Scanga Valerio 1984-2013, LL, Sx, 1
Scanga Vienna 1890-1955, F, Sx, 23
Scanga Vincenzina 1930-2007, C, Dx, 12
Scanga Violanda 1918-1987, F, Dx, 11
Scanga Vittorio 1910-1968, F, Sx, 13
Scanga Vittorio senza dati no data, GG, Dx, 6
Scaramella Angela 1878-1955, CC, Sx, 8
Scaramella Ferdinando senza dati no data, O, Sx, 19
Scaramella Maria 1870-1951, C, Dx, 13
Scaramella Pasqualina 1874-1952, CC, Sx, 8
Scaramella Salvatore senza dati no data, O, Sx, 19
Scaramelli Angelo 1946-2011, i, Sx, 2
Scaramelli Guido 1924-2005, QQ, Dx, 14
Scaramelli Lello 1941-1942, M, Dx, 5
Scaramelli Luigi 1950-1986, A, Sx, 16
Scaramelli Marietta 1913-2008, M, Dx, 5
Scaramelli Maximilian 1975-1988, i, Sx, 2
Scaramelli Pasquale 1906-1987, M, Dx, 5

Scaramelli Pietro 1911-1964, M, Dx, 5
Senatore Luigi 1937-1977, QQ, Sx, 10
Sesti Alfonso 1854-1930, D, Dx, 3
Sesti Alfonso 1935-2011, ZZ, Sx, 1
Sesti Carmine 1923-1986, CC, Sx, 1
Sesti Diana 1931-1976, A, Sx,6
Sesti Evelina 1906-1980, QQ, Dx, 18
Sesti Fortunata in Palermo 1889-1970, E, Sx, 11
Sesti Francesco 1959-2001, ZZ, Sx, 1
Sesti Giuseppe 1907-1990, D, Dx, 3
Sesti Maria 1921-1994, CC, Sx, 1
Sesti Nicola senza dati no data, CC, Sx, 1
Sesti Romania 1905-1987, D, Dx, 3
Sesti Sabatino 1900-1986, A, Sx, 6
Sesti Salvatore 1892-1952, CC, Sx, 1a
Sesti Salvatore senza dati no data, CC, Sx, 1
Sesti Settimia 1906-1997, dd, Dx, 11
Severina Settimia 1913-2006, B, Sx, 7
Severino Giovanni 1940-1962, E, Sx, 22
Severino Giuseppe 1895-1986, E, Sx, 22
Severino Potenzina 1922-2010, N, Sx, 2
Sganga Francesca 1908-1991, O, Sx, 8
Sganga Rosario 1880-1950, O, Sx, 8
Sicoli Maria in Curcio 1967-1986, Terrati, E, Sx, 5
Sicoli Rosa 1935-2016, m, Sx, 10
Sicoli Teresa 1917-1985, F, Dx, 27
Sicoli Teresa no dati no data, E, Sx, 17
Sinopoli Anna 1922-2009, D, Sx, 21
Solimena Allegrezza 1898-1977, Z, Sx, 3
Sonnenti Paola 1933-2009, a, Dx, 9
Spena Angela 1870-1962, F, Sx, 8
Spena Antonio senza dati no data, F, Dx, 15
Spena Bruniana 1921-2005, F, Dx, 30
Spena Carmina 1927-2010, LL, Sx, 12
Spena Carolina 1925-1995, C, Dx, 10
Spena Elsabetta 1919-2011, E, Dx, 7
Spena Enrico 1893-1950, F, Dx, 31
Spena Francesco 1905-1986, G, Sx, 5
Spena Francesco 1950-2009, q, Dx, 25
Spena Gabriele 1876-1962, G, Sx, 5
Spena Giuseppe 1874-1956, JJ, Dx, 4
Spena Giuseppina 1880-1952, J, Dx, 9
Spena Italo 1951-2012, QQ, Dx, 5
Spena Lello 1974-2001, q, Dx, 25
Spena Nicola 1917- ? , F, Dx, 29
Spena Ortenzia 1896-1977, D, Sx, 17
Spena Paolina 1921-2007, LL, Sx, 9
Spena Pasqualina 1924-2011, E, Dx, 7
Spena Rachele 1882-1967, D, Sx, 11
Spena Rachele 1907-1997, T, Sx, 4
Spena Raffaela 1908-1992, CC, Sx, 10
Spena Raffaele 1900- 1961, LL, Dx, 3
Spena Raffaele 1900-1961, JJ, Dx, 4
Spena Rosa 1878-1969, R, 2
Spena Rosina 1910-1997, LL, Sx, 9

Spena Silvio 1918-1995, ZZ, Dx, 1
Spena Vincenzo 1884-1964, B, Dx, 6
Spena Vincenzo 1918-1974, G, Sx, 5
Spina Alberto 1930-2009, E, Sx, 3
Spina Anello 1920-1979, QQ, Dx, 12
Spina Anello 1943-2012, J, Dx, 3
Spina Antonietta 1949-1993, J, Sx, 4
Spina Antonio 1935-1982, S, Dx, 3
Spina Arturo 1915-1990, T, Sx, 2
Spina Claudio 1953-1973, D, Dx, 10
Spina Eliseo 1881-1961, J, Sx, 4
Spina Giovambattista 1910-1997, ZZ, Dx, 9
Spina Giuseppe senza dati no data, M, Sx, 15
Spina Innocenza 1884-1947, E, Sx, 19
Spina Nicola 1891-1942, E, Sx, 3
Spina Nicola 1925-1998, i, Sx, 14
Spina Nicola 1957-2017, S, Dx, 4
Spina Nicolina 1964-1965, J, Dx, 3
Spina Orlando 1926-2014, E, Sx, 2
Spina Rachele 1855-1934, D, Sx, 45
Spina Vincenzo 1908-1985, QQ, Dx, 12
Spina Virgilio 1918-1961, D, Dx, 10
Spinò Paolo ? -1917, C, Sx, 9
Stancati Angela 1890-1962, M, Sx, 10
Stancati Carmine 1911-1936, M, Dx, 15
Stancati Costantina 1859-1952, D, Dx, 9
Stancati Diana 1904-1977, QQ, Dx, 11
Stancati Diana 1951-1977, QQ, Dx, 24
Stancati Elena 1938-1979, QQ, Dx, 23
Stancati Francesco senza dati no data, GG, Sx, 5
Stancati Giuseppe 1861-1931, S, Sx, 4
Stancati Giuseppe 1919-2004, S, Sx, 3
Stancati Giuseppina 1863-1943, O, Dx, 4
Stancati Immacolata 1914-1948, QQ, Dx, 23
Stancati Pasquale senza dati no data, GG, Sx, 5
Stancati Vincenzina 1902-2004, Z, Sx, 5
Stancati Vincenzo 1891-1976, S, Sx, 3
Stancati Virgilio 1941-2018, H, Sx, 4
Testini Rosaria 1887-1918, O, Dx, 13
Tocci Anna in Cupelli 1893-1972, CC, Dx, 5
Tucci Alfonso Cav. V.V. 1896-1972, L, Dx, 7
Tucci Emilia 1889-1975, Z, Sx, 3
Tucci Pasquale 1860-1920, J, Dx, 1
Turchi Domenico Mariano 1897-1980, M, Dx, 7
Turchi Felicia ved wd Cupelli 1899-1988, AA, 2
Turchi Francesco 1902-1992, M, Dx, 13
Turchi Giuseppe 1900-1977, OO, 4
Turchi Lisetta 1893-1966, M, Dx, 7
Turchi Ottavio 1856-1936, M, Dx, 7
Turchi Politani Domenica 1917-2012, AA, 3
Turchi Politani Erminia (nata Cupelli- born Cupelli) 1891-1921, AA, 3
Turchi Politani Gemma 1895-1947, AA, 3
Turchi Politani Giuseppe 1916-1937, AA, 3
Turchi Politani Maria 1920-1987,AA, 3
Turchi Politani Vincenzo 1892-1965, AA, 3

Turchi Politano Ivana 1930-1987, D, Sx, 43
Turchi Raffaele 1896-1923, M, Dx, 7
Turco Adolfo 1911-1978, dd, Dx, 3
Turco Ergisa 1915-1996, D, Dx, 15
Turco Esterina 1913-1994, dd, Dx, 1
Turco Francesco 1871-1941, B, Sx, 13
Turco Gemma 1914-1998, O, Sx, 14
Turco Giuseppe 1882-1965, C, Dx, 2
Turco Giuseppina senza dati no data, GG, Dx, 5
Turco Luisa 1918-1999, c, Sx, 2
Turco Maria 1862-1950, A, Dx, 8
Turco Marietta 1920-1990, C, Dx, 2
Turco Paolina Emilia, senza dati no data, KK, 1
Turco Pasquale 1897-1977, B, Sx, 13
Turco Rosina 1903-1990, CC, Dx, 12
Turco Vincenza senza dati no data, KK, 1
Turrà Orlando 1925-1998, OO, 1
Tutera Domenico 1911-1976, QQ, Dx, 25
Urrico Luigi 1913-1981, C, Sx, 10
Valle Albina 1904-1974, C, Dx, 15
Valle Angelo 1963-1997, E, Dx, 2
Valle Bruniana 1884-1970, D, Sx, 25
Valle Elisabetta 1878-1960, D, Sx, 10
Valle Francesca 1879-1953, O, Sx, 5
Valle Francesco 1855-1948, C, Dx, 15
Valle Giuseppina senza dati no data, GG, Sx, 5
Valle Giuseppina senza dati no data, E, Dx, 6
Valle Marietta 1899-1977, E, Dx, 2
Valle Nicola 1887-1952, CC, Sx, 9
Valle Saveria 1875-1942, M, Sx, 4
Valle Settimia 1890-1971, M, Sx, 4
Valle Tecla 1912-2003, C, Dx, 15
Valle Teresa 1889-1969, L, Sx, 6
Valle Vincenzo 1862-1938, C, Dx, 15
Valle Vincenzo 1902-1965, E, Dx, 2
Vecchio Rosina 1884-1956, a, Dx, 11
Vellone Domenico 1904-1980, q, Dx, 26
Vellone Michele 1905-1984, c, Sx, 10
Veltri Achille 1906-1926, B, Sx, 6
Veltri Alfredo 1912-1927, B, Sx, 6
Veltri Antonino 1910-1996, B, Sx, 6
Veltri Bartolo 1911-1981, QQ, Dx, 6
Veltri Carmela 1939-2009, F, Sx, 16
Veltri Francesca 1847-1934, O, Dx, 10
Veltri Francesca 1888-1970, O, Sx, 22
Veltri Giovanni 1903-1983, LL, Sx, 6
Veltri Giuseppina 1931-1993, ZZ, Dx, 2
Veltri Gregorio 1826-1889, O, Dx, 3b
Veltri Ismaele 1931-2002, M, Sx, 27
Veltri Orazio 1859-1945, B, Sx, 6
Veltri Rosa senza dati no data, EE, Dx, 2
Veltri Rosaria 1935-2017, EE, Dx, 1
Veltri Valentino 1940-1998, LL, Sx, 6
Vozza Caterina 1903-1976, M, Sx, 25
Vozza Lucia 1849-1930, D, Dx, 5

Vozza Alfredo 1927-1986, m, Dx, 1
Vozza Angela 1892-1968, O, Dx, 3
Vozza Carolina senza dati no data, D, Dx, 14
Vozza Caruso Rosina 1878-1960, D, Dx, 5
Vozza Emilia 1913-2008, B, Sx, 12
Vozza Ferdinando 1875-1950, D, Dx, 5
Vozza Giuseppina Maria 1902-1977, M, Sx, 25
Vozza M. Raffaella 1900-1990, F, Sx, 31
Vozza Marilena 1949-1950, D, Dx, 5
Vozza Nunziato Angelo 1913-1988, D, Dx, 5
Vozza Peppina 1890-1953, A, Sx, 11
Vozza Raffaele 1903-1982, F, Sx, 31
Vozza Rosina 1902-1991, F, Dx, 5
Zaccarelli Finuzza senza dati no data, a, Sx, 9
Zaccaria Antonio 1926-1984, F, Dx, 3
Zaccaria Carmela 1941-1942, E, Sx, 8
Zaccaria Francesco 1935-1936, E, Sx, 8
Zaccaria Giuseppe 1900-1981, F, Dx, 3
Zaccaria Nazarena 1898-1985,Terrati, A, Dx, 3
Zaccaria Rosaria 1930-2014,Terrati, A, Dx, 3
Zaccaria Vincenzo 1933-2008, Terrati, F, Sx, 11
Zenone Maria F. 1893-1974, QQ, Dx, 26
Ziccarelli Adamo 1900- 1932, H, Sx, 1
Ziccarelli Agostino 1905-1984, dd, Dx, 6
Ziccarelli Angela 1897-1976, O, Dx, 3a
Ziccarelli Angelo 1924-1986, L, Sx, 6
Ziccarelli Antonio 1904-1991, F, Dx, 26
Ziccarelli Attilio 1889-1925, L, Sx, 6
Ziccarelli Benio 1947-1950, L, Sx, 6
Ziccarelli Carmine- 1887-1919, E, Sx, 4
Ziccarelli Elvira 1926-1986, dd, Dx, 6
Ziccarelli Federico 1953-1953, L, Sx, 6
Ziccarelli Michelina 1902-1979, H, Sx, 1
Ziccarelli Ortenzia 1895-1974, QQ, Dx, 18
Ziccarelli Rachele 1923-1994, ZZ, Dx, 3
Ziccarelli Serafina 1928-2003, i, Dx, 1
Ziccarelli Serafina senza dati no data, B, Sx, 2
Ziccarelli Sergio 1955-1956, L, Sx, 6
Zoccola Maria Angela 1856-1944, M, Sx, 29
Zupi Elena in Falsetti 1912-1979, O, Dx, 8



Lago: Cimitero sotto a destra Lago: its Cemetery at the lower right corner


MAPPA del CIMITERO di LAGO CS
MAP of the CEMETERY of LAGO CS Italy
Chiesa
SP 47
SP 47
SP 47
Francesco Gallo